

B)3  
GAP  
DAFRH  
DIGEF  
SECPP  
A.M.



ANEXO AO PONTO IV-1  
DOCUMENTO N.º 20

MUNICÍPIO DE SETÚBAL  
CÂMARA MUNICIPAL

REUNIÃO N.º: 18/2016

PROPOSTA

N.º: 77/2016/DAFRH/DIGEF/SECPP

Realizada em: 08/10/16

DELIBERAÇÃO N.º: 294/16

**ASSUNTO:** CONCURSO PÚBLICO PARA A CONCESSÃO DO DIREITO DE EXPLORAÇÃO DO EDIFÍCIO DO LAGO, SITO NO PARQUE DO BONFIM, EM SETÚBAL

Na sequência das acções de reabilitação realizadas no Parque do Bonfim, principal espaço verde da cidade, que a Câmara Municipal de Setúbal se encontra a efectuar no sentido de o dotar de melhores condições para usufruto para a população, importa enquadrar a área central do mesmo, concretamente a zona do lago, de onde se destaca o edificado onde funcionou a Escola de Hotelaria.

Assim, propõe-se:

1 – A abertura do Concurso Público n.º 32/CP/2016/DAFRH/DIGEF/SECPP, para a Concessão do Direito de Exploração do Edifício do Lago, sito no Parque do Bonfim, em Setúbal, nos termos da alínea b), do Artigo 20.º, e Artigos 130.º e seguintes, do Código dos Contratos Públicos CCP).

2 – A aprovação do Programa de Concurso, composto pelo Programa de Procedimento, Caderno de Encargos e plantas anexas, com prazo para apresentação de propostas de 30 dias, nos termos dos Artigos 41.º e 42.º, do CCP.

3 – A aprovação da constituição do júri do procedimento cuja competência no procedimento lhe deverá ser delegada, com exceção da competência para a qualificação dos candidatos e da decisão de adjudicação, nos termos dos Artigos 67.º, 69.º e n.º 1, do 109.º, do CCP, propõe-se a sua constituição do seguinte modo:

O DIRECTOR DO DEP.º: 

O PROPONENTE: 

APROVADA / REJEITADA POR: \_\_\_\_\_ Votos Contra; \_\_\_\_\_ Abstenções; \_\_\_\_\_ Votos a Favor.

Aprovada em minuta, para efeitos do disposto dos N.ºs 3 e 4, do Artº 57.º, da Lei N.º 75/2013, de 12 de Setembro.

O RESPONSÁVEL PELA ELABORAÇÃO DA ATA

O PRESIDENTE DA CÂMARA



MUNICÍPIO DE SETÚBAL  
CÂMARA MUNICIPAL

Presidente: Dr. Luís Liberato Baptista  
Vogais: Dra. Ana José Carvalho  
Dra. Sílvia Torrão Barbeiro  
Suplentes: D. Maria João Henriques  
Dra. Alexandra Salvador

Propõe-se ainda, a delegação na Sra. Presidente da Câmara, Dr.ª Maria das Dores Meira, de todas as competências, nomeadamente:

- Decisão de ordenação, exclusão e adjudicação de propostas;
- Aprovação da minuta do contrato;
- Resposta às reclamações da minuta do contrato;
- Prestação/substituição de garantia bancária; e
- Liberação da garantia bancária.

Mais se propõe a aprovação em minuta da parte da ata referente a esta deliberação, bem como, a sua remessa à Assembleia Municipal, nos termos da alínea p), do n.º 1, do Artigo 25.º, da Lei n.º 75/2013, de 12 de setembro.

O DIRECTOR DO DEPT. 

O PROPONENTE: 

APROVADA / REJEITADA POR: — Votos Contra; — Abstenções; 10 Votos a Favor.

Aprovada em minuta, para efeitos do disposto dos N.ºs 3 e 4, do Artº 57.º, da Lei N.º 75/2013, de 12 de Setembro.

O RESPONSÁVEL PELA ELABORAÇÃO DA ATA 

O PRESIDENTE DA CÂMARA 



MUNICÍPIO DE SETÚBAL  
Câmara Municipal

# PROGRAMA DE PROCEDIMENTO

CONCURSO PÚBLICO - N.º 32/2016/DAFRH/DIGEF/SECPP

"CONCESSÃO DO DIREITO DE EXPLORAÇÃO DO EDIFÍCIO DO LAGO,  
SITO NO PARQUE DO BONFIM, EM SETÚBAL"

---

Outubro 2016



## Índice

PROGRAMA DO PROCEDIMENTO.....	2
CAPÍTULO I.....	2
<i>Disposições gerais</i> .....	2
CAPÍTULO II.....	3
<i>Regras de participação</i> .....	3
CAPÍTULO III.....	6
<i>Proposta</i> .....	6
CAPÍTULO IV .....	12
<i>Análise das propostas e adjudicação</i> .....	12
CAPÍTULO V .....	16
<i>Habilitação</i> .....	16
CAPÍTULO VI .....	19
<i>Caução</i> .....	19
CAPÍTULO VII .....	20
<i>Celebração de contrato</i> .....	20
CAPÍTULO VIII .....	20
<i>Recurso administrativo</i> .....	20

AL



**Programa do Procedimento**

**Capítulo I**

**Disposições gerais**

**Cláusula 1.ª**

**Objeto do contrato**

O presente Concurso Público tem por objeto a Concessão do direito de exploração do Edifício do Lago e de uma zona de esplanada exterior com um total máximo de 120 (cento e vinte) m<sup>2</sup>, localizados no interior do Parque do Bonfim, em Setúbal, e conservação e manutenção do lago adjacente, de acordo com as condições definidas nas especificações e no Caderno de Encargos, nos termos do Artigo 130.º e seguintes, do Código dos Contratos Públicos.

**Cláusula 2.ª**

**Entidade pública contratante**

1- A entidade pública contratante é o Município de Setúbal, sito no Edifício dos Paços do Concelho, Praça do Bocage, 2901-866 Setúbal, tendo a decisão de contratar sido tomada em Assembleia Municipal de \_\_\_ de \_\_\_\_\_ de 2016, através do Edital n.º \_\_\_/2016.

2- As peças do concurso estão disponíveis para consulta dos interessados das 9:00 às 12:00 e das 14:00 às 17:00 horas, na Secção de Contratação Pública, sita na morada supra indicada, com os números de telefone 265541500 e de fax 265532742 e com o Email: [secpp@mun-setubal.pt](mailto:secpp@mun-setubal.pt) ou [compraselectronicas@mun-setubal.pt](mailto:compraselectronicas@mun-setubal.pt)

3- As peças que constituem o presente concurso serão integralmente disponibilizadas, na plataforma eletrónica utilizada pelo Município de Setúbal:

<https://www.compraspublicas.com>, de forma gratuita.

3.1 – O acesso à referida plataforma eletrónica, que permite ao interessado efetuar a consulta e descarregar as peças do procedimento, só é possível mediante credenciação junto da empresa Construlink, sendo esta credenciação igualmente gratuita.



3.2 – A credenciação deverá ser efetuada junto da empresa Construlink através da plataforma [www.compraspublicas.com](http://www.compraspublicas.com), no registo de fornecedor, podendo solicitar serviço de apoio técnico através do telefone 707 501 500 e [apoio.compraspublicas@construlink.com](mailto:apoio.compraspublicas@construlink.com), que facultará os elementos necessários ao preenchimento dos dados.

4 – Todas as notificações e comunicações entre a entidade adjudicante, o júri do concurso e os interessados, na fase de formação do contrato, serão efetuadas através da plataforma eletrónica [www.compraspublicas.com](http://www.compraspublicas.com), nos termos dos Artigos 467.º a 469.º, do CCP.

### Cláusula 3.ª

#### Esclarecimentos e retificações das peças do procedimento

1 – Os esclarecimentos necessários à boa compreensão e interpretação das peças do procedimento devem ser solicitados pelos interessados, por escrito na plataforma eletrónica [www.compraspublicas.com](http://www.compraspublicas.com), no primeiro terço do prazo fixado para a apresentação das propostas.

2 – Os esclarecimentos a que se refere o número anterior são prestados por escrito, pelo júri do procedimento, até ao termo do segundo terço do prazo fixado para a apresentação das propostas, na plataforma eletrónica [www.compraspublicas.com](http://www.compraspublicas.com).

3 – Os esclarecimentos e retificações fazem parte integrante das peças do procedimento a que dizem respeito e prevalecem sobre esta em caso de divergência

4 – O órgão competente para prestar esclarecimentos é o júri do concurso, que inicia o exercício das suas funções no dia útil subsequente ao envio do anúncio para publicação.

## Capítulo II

### Regras de participação

**Cláusula 4.ª****Concorrentes**

- 1- É concorrente a entidade, pessoa singular ou coletiva, que participe no procedimento de formação de um contrato, mediante a apresentação de uma proposta.
- 2- Podem ser concorrentes agrupamentos de pessoas singulares ou coletivas, qualquer que seja a atividade por elas exercida, sem que entre as mesmas exista qualquer modalidade jurídica de associação.
- 3- Os membros de um agrupamento concorrente não podem ser concorrentes no mesmo procedimento, nos termos o Artigo 53.º, do CCP, nem integrar outro agrupamento concorrente.
- 4- Todos os membros de um agrupamento concorrente são solidariamente responsáveis, perante a entidade adjudicante, pela manutenção da proposta.
- 5- Em caso de adjudicação, todos os membros do agrupamento concorrente, e apenas estes, devem associar-se, antes da celebração do contrato, sob a forma jurídica de consórcio.
- 6- O contrato de consórcio deve indicar a empresa que exercerá as funções de chefe do consórcio, devendo-lhe ser conferido, no mesmo ato, por procuração, os poderes a que se refere o Artigo 14.º, n.º 1, alíneas a), b), c) e d), do Decreto-Lei 231/81, de 28 de Julho, que será o único interlocutor responsável perante a entidade adjudicante.

**Cláusula 5.ª****Impedimentos**

- 1 – Não podem ser concorrentes ou integrar qualquer agrupamento, as entidades que:
  - a) Se encontrarem em estado de insolvência, declarada por sentença judicial, fase de liquidação, dissolução ou cessação de atividade, sujeitas a qualquer meio preventivo de liquidação de patrimónios ou em qualquer situação análoga, ou tenham o respetivo processo pendente, salvo quando se encontrem abrangidas por um plano de insolvência, ao abrigo da legislação em vigor;

A



- b) Tenham sido condenadas por sentença transitada em julgado por qualquer crime que afete a sua honorabilidade profissional, se entretanto não tiver ocorrido a sua reabilitação, no caso de se tratar de pessoas singulares ou, no caso de se tratar de pessoas coletivas, tenham sido condenados por aqueles crimes os titulares dos órgãos sociais de administração, direção ou gerência das mesmas e estes se encontrem em efetividade de funções;
- c) Tenham sido objeto de aplicação de sanção administrativa por falta grave em matéria profissional, se entretanto não tiver ocorrido a sua reabilitação, no caso de se tratar de pessoas singulares ou, no caso de se tratar de pessoas coletivas, tenham sido objeto de aplicação daquela sanção administrativa os titulares dos órgãos sociais de administração, direção ou gerência das mesmas e estes se encontrem em efetividade de funções;
- d) Não tenham a sua situação regularizada relativamente a contribuições para a segurança social em Portugal ou, se for o caso, no Estado de que sejam nacionais ou no qual se situe o seu estabelecimento principal;
- e) Não tenham a sua situação regularizada relativamente a impostos devidos em Portugal ou, se for o caso, no Estado de que sejam nacionais ou no qual se situe o seu estabelecimento principal;
- f) Tenham sido objeto de aplicação da sanção acessória prevista na alínea e), do n.º 1, do Artigo 21.º, do Decreto-lei N.º 433/82, de 27 de Outubro, na alínea b), do n.º 1 do Artigo 45.º, da Lei N.º 18/2003 de 11 de Junho e, no n.º 1, do Artigo 460.º do CCP;
- g) Tenham sido objeto de aplicação da sanção acessória prevista na alínea b), do n.º 2, do Artigo 562.º, do Código do Trabalho;
- h) Tenham sido objeto de aplicação, há menos de dois anos, de sanção administrativa ou judicial pela utilização ao seu serviço, de mão-de-obra legalmente sujeita ao pagamento de impostos e contribuições para a segurança social, não declarada nos termos das normas que imponham essa obrigação em Portugal ou no estado de que sejam nacionais ou no qual se situe o seu estabelecimento principal;



- i) Tenham sido condenadas por sentença transitada em julgado por algum dos seguintes crimes, se entretanto não tiver ocorrido a sua reabilitação, no caso de se tratar de pessoas singulares ou, no caso de se tratar de pessoas coletivas, tenham sido condenadas pelos mesmos crimes os titulares dos órgãos sociais de administração, direção ou gerência das mesmas e estes se encontrem em efetividade de funções, se entretanto não tiver ocorrido a sua reabilitação:
- i. Participação em atividades de uma organização criminosa, tal como definida no n.º 1, do Artigo 2.º, da ação Comum n.º 98/773/JAI, do Conselho;
  - ii. Corrupção, na aceção do Artigo 3.º, do Ato do Conselho de 26 de Maio de 1997 e do n.º 1, do Artigo 3.º, da Ação Comum n.º 98/742/JAI, do Conselho;
  - iii. Fraude, na aceção do Artigo 1.º, da Convenção relativa à Proteção dos Interesses Financeiros das Comunidades Europeias;
  - iv. Branqueamento de capitais, na aceção do Artigo 1.º, da Diretiva n.º 91/308/CEE do Conselho de 10 de Junho, relativa à prevenção da utilização do sistema financeiro para efeitos de branqueamento de capitais;
- j) Tenham, a qualquer título, prestado, direta ou indiretamente, assessoria ou apoio técnico na preparação e elaboração das peças do procedimento.

### Capítulo III

#### Proposta

#### Cláusula 6.ª

##### Noção de proposta e prazo de entrega

- 1 – A Proposta é a declaração pela qual o concorrente manifesta à entidade adjudicante a sua vontade de contratar e o modo pelo qual se dispõe a fazê-lo.
- 2 – A proposta deve ser entregue até às 23:59 horas, do 30.º dia a contar da data da publicação do anúncio em Diário da República.
- 3 – As peças do procedimento são disponibilizadas automaticamente.



- 4 – Esta concessão tem por fim proporcionar aos utentes e visitantes do Parque do Bonfim, um espaço alternativo de restauração, caracterizado por níveis de qualidade, no que respeita, quer à prestação de serviço, quer pelo aproveitamento das características naturais onde o mesmo se insere, satisfazendo assim imperativos de ordem social, natural e cultural.
- 5 – O equipamento será explorado em regime de exclusivo, estando desde já, vedada a possibilidade de subconcessão.

### Cláusula 7.ª

#### Prorrogação do prazo fixado para a apresentação das propostas

- 1 – Quando as retificações ou esclarecimentos previstos na Cláusula 3.ª sejam comunicadas, pela entidade adjudicante, para além do prazo estabelecido para o efeito, o prazo fixado para a apresentação das propostas deve ser prorrogado, no mínimo, por período equivalente ao atraso verificado, a indicar pelo júri do procedimento.
- 2 – As retificações referidas na Cláusula 3.ª, independentemente do momento da sua comunicação por parte da entidade adjudicante, ou a aceitação dos erros e omissões do caderno de encargos, nos termos da Cláusula 13.ª implicarem alterações de aspetos fundamentais das peças do procedimento, o prazo fixado para a apresentação das propostas deve ser prorrogado, no mínimo, por período equivalente ao prazo decorrido desde o início do prazo para apresentação das propostas, até à comunicação ou publicitação da decisão de aceitação de erros e omissões.
- 3 – As prorrogações previstas nos Artigos anteriores serão juntas às peças do procedimento e notificadas a todos os interessados que as tenham adquirido, publicando-se imediatamente aviso no Diário da República, nos termos do n.º 4, do Artigo 64.º, do CCP, conforme os casos.

### Cláusula 8.ª

#### Documentos da proposta

- 1 – A proposta é constituída pelos seguintes documentos:



- a) Declaração do concorrente de aceitação do conteúdo do caderno de encargos, elaborada em conformidade com o modelo, constante do anexo I;
- i) A declaração deve ser assinada pelo concorrente ou por representante que tenha poderes para obrigar;
  - ii) No caso da apresentação por um agrupamento deve ser assinada pelo representante comum dos membros que o integram, devendo ser juntos à mesma os instrumentos de mandato emitidos por cada um dos membros ou, não existindo representante comum, deve ser assinada por todos os seus membros ou respetivos representantes;
- b) Proposta elaborada de acordo com a minuta exemplificativa constante do Anexo A, que poderá ser aperfeiçoada pelo concorrente nos elementos que considerar mais vantajosos para a sua proposta;
- c) A proposta deverá mencionar, o valor da remuneração mensal a pagar pela exploração do equipamento no primeiro ano de atividade, o valor da remuneração anual e o valor da remuneração total do contrato (10 anos). O valor mínimo a apresentar, pelo equipamento, é o seguinte:
- i) 750,00 euros (setecentos e cinquenta euros)
  - ii) Este valor é atualizado anualmente, de acordo com os índices de inflação.
- d) Os valores constantes da proposta apresentada pelos concorrentes, não incluirão o IVA, serão expressos em euros, em algarismos e por extenso, sendo a este último que se atende, em caso de divergência.
- e) Prazo de entrada em funcionamento do equipamento, após a assinatura do contrato de adjudicação.
- f) A proposta e os documentos devem ser redigidos em língua portuguesa ou, no caso de o não serem, deverão ser acompanhados de tradução devidamente legalizada, ou em relação à qual o concorrente declara aceitar a prevalência, para todos os efeitos, sobre os respetivos originais.
- g) A proposta deverá ser assinada digitalmente pelos concorrentes ou seus representantes. Sempre que seja assinada por procurador, juntar-se-á procuração



que confira a este último poderes para o efeito, ou pública-forma da mesma, devidamente legalizada.

h) Da proposta deverá constar memória descritiva e justificativa que explique as atuações a empreender.

i) Em caso algum, as atividades a realizar podem comprometer as finalidades que presidiram à presente concessão, devendo integrar-se no espaço objeto do Concurso.

j) Estudo de viabilidade económica para o equipamento, que considere o prazo de concessão e a remuneração da concedente, que demonstre a viabilidade da mesma.

k) Curriculum da concorrente.

l) Lista com os meios humanos a afectar, sua categoria profissional e respectiva distribuição funcional por sector.

m) Modelo de mobiliário que irá equipar o espaço, tipo de vestuário a utilizar pelos funcionários.

n) Horários de funcionamento.

o) Proposta de manutenção e conservação do equipamento e do lago adjacente.

p) Organigrama da sociedade.

2 – Integram também a proposta quaisquer outros documentos que o concorrente apresente por os considerar indispensáveis por conterem atributos da proposta de acordo com os quais o concorrente se dispõe a contratar.

### Cláusula 9.ª

#### Modo de apresentação das propostas

1 – Os documentos que constituem a proposta são apresentados diretamente na plataforma eletrónica utilizada pelo Município de Setúbal: [www.compraspublicas.com](http://www.compraspublicas.com), através de meio de transmissão escrita eletrónica de dados.

2 – Todos os documentos carregados na plataforma eletrónica deverão ser assinados eletronicamente através de certificado de assinatura eletrónica qualificada e juntar documento que mandate quem assine a proposta, se aplicável.



3 – A receção das propostas é registada com referência às respetivas data e hora, sendo entregues aos concorrentes um recibo eletrónico comprovativo dessa receção.

4 – Quando, pela sua natureza, qualquer documento dos que constituem a proposta não possa ser apresentado nos termos do previsto no n.º 1, deve ser encerrado em invólucro opaco e fechado:

- a) No rosto do qual deve indicar a designação do procedimento e da entidade adjudicante;
- b) Deve ser entregue diretamente na secção de compras deste município sito no edifício dos Paços do Concelho, Praça do Bocage, em Setúbal, sendo entregue aos concorrentes um recibo comprovativo dessa receção, com registo da data e hora, no caso de entrega direta ou por correio registado com aviso de receção para a mesma morada, devendo esta receção ocorrer dentro do prazo fixado na Cláusula 6.ª.

#### Cláusula 10.ª

##### Idioma dos documentos da proposta

Os documentos que constituem a proposta são obrigatoriamente redigidos em língua portuguesa ou, no caso de tal não ser possível, acompanhado da devida tradução legalizada.

#### Cláusula 11.ª

##### Propostas Variantes

- 1 – Não será admitida a apresentação de propostas com variantes.
- 2 – São variantes as propostas que, relativamente a um ou mais aspetos da execução do contrato a celebrar, contenham atributos que digam respeito a condições contratuais alternativas nos termos expressamente admitidos pelo caderno de encargos.

#### Cláusula 12.ª

##### Indicação da Renda



- 1 – As rendas constantes da proposta são indicados em algarismos e por extenso e não incluem o IVA.
- 2 – Os preços devem ser indicados em algarismos e por extenso e, em caso de divergência, os indicados por extenso prevalecem, para todos os efeitos, sobre os indicados em algarismos.
- 3 – Sempre que, na proposta sejam indicados vários preços, em caso de qualquer divergência entre eles, prevalecem sempre, os preços parciais, unitários ou não, mais decompostos.

#### Cláusula 13.ª

##### Erros e omissões do caderno de encargos

1 – Até ao termo do quinto sexto do prazo fixado para a apresentação das propostas, os interessados devem apresentar, através da plataforma eletrónica [www.compraspublicas.com](http://www.compraspublicas.com), dirigida à Presidente do Município, uma lista na qual identifiquem, expressa e inequivocamente, os erros e omissões do caderno de encargos detestados que digam respeito a:

- a) Aspetos ou dados que se revelem desconformes com a realidade, ou
- b) Espécie ou quantidade de prestações estritamente necessárias à integral execução do objeto do contrato a celebrar ou;
- c) Condições técnicas de execução do objeto do contrato a celebrarem que o interessado não considere exequíveis.

2 – Excetuam-se do disposto no número anterior os erros e omissões que os interessados, atuando com a diligência objetivamente exigível em face das circunstâncias concretas, apenas pudessem detetar na fase de execução do contrato.

#### Cláusula 14.ª

##### Prazo da obrigação de manutenção das propostas

Os concorrentes são obrigados a manter as respetivas propostas pelo prazo de 66 dias, contados do termo do prazo fixado para a apresentação das propostas.

**Cláusula 15.ª****Classificação de documentos da proposta**

- 1 – Por motivos de segredo comercial, industrial, militar ou outro, podem os interessados requerer, através da plataforma eletrónica [www.compraspublicas.com](http://www.compraspublicas.com), até ao termo do primeiro terço do prazo fixado para a apresentação das propostas, a classificação de documentos que constituam a proposta, para efeitos da restrição ou da limitação do acesso aos mesmos na medida do estritamente necessário.
- 2 – A decisão sobre a classificação de documentos que constituem a proposta deve ser notificada aos interessados, através da plataforma eletrónica [www.compraspublicas.com](http://www.compraspublicas.com), até ao segundo terço do prazo fixado para a apresentação de propostas.
- 3 – Considera-se não escrita ou não declarada a classificação de um documento que não tenha sido expressamente autorizada nos termos do disposto nos números anteriores.
- 4 – Se, no decurso do procedimento deixarem de se verificar os pressupostos que determinam a classificação do documento, é promovida oficiosamente, pelo júri do concurso, a respetiva desclassificação que será informada a todos os interessados.
- 5 – Quando, por força da classificação dos documentos que constituem a proposta, não seja possível apresentá-los nos termos previstos na Cláusula 9.ª, ou no prazo fixado na Cláusula 6.ª, o júri pode estabelecer oficiosamente ou a pedido do interessado, um modo alternativo de apresentação dos documentos em causa ou a prorrogação daquele prazo, na medida do estritamente necessário.

**Capítulo IV****Análise das propostas e adjudicação****Cláusula 16.ª****Análise das Propostas**

- 1 – As propostas são analisadas em todos os seus atributos, representados pelos fatores e subfatores que densificam o critério de adjudicação e termos ou condições.



2 – São excluídas as propostas cuja análise revele:

- a) Que não apresentem os documentos referidos na Cláusula 8.ª;
- b) Que apresentem atributos que violem os parâmetros base fixados no programa do procedimento e caderno de encargos ou que apresentem quaisquer termos ou condições que violem aspetos da execução do contrato a celebrar não submetidos à concorrência sem prejuízo das especificações técnicas;
- c) Impossibilidade de avaliação em virtude da forma de apresentação de algum dos respetivos atributos;
- d) O preço contratual seja inferior ao preço base;
- e) Que o contrato a celebrar implicaria a violação de quaisquer vinculações legais ou regulamentares aplicáveis;
- f) A existência de fortes indícios de atos, acordos, práticas ou informações suscetíveis de falsear as regras da concorrência, que deve ser imediatamente comunicada à Autoridade da Concorrência.
- g) Que não sejam assinados eletronicamente através de certificado de assinatura eletrónica qualificada e devidamente mandatado.

#### Cláusula 17.ª

##### Esclarecimentos sobre as propostas

1 – O júri do procedimento pode pedir aos concorrentes quaisquer esclarecimentos sobre as propostas apresentadas que considere necessários para efeito da análise e da avaliação das mesmas, fixando prazo para a sua apresentação.

2 – Os esclarecimentos prestados pelos concorrentes fazem parte integrante das respetivas propostas, desde que não contrariem os elementos constantes dos documentos que a constituem, não alterem ou completem os respetivos atributos, nem visem suprir omissões que determinem a sua exclusão nos termos do n.º 2, da Cláusula 16.ª.

3 – Todos os esclarecimentos prestados serão disponibilizados na plataforma eletrónica [www.compraspublicas.com](http://www.compraspublicas.com), devendo todos os concorrentes ser, imediatamente notificados desse ato.



## Cláusula 18.ª

## Critério de adjudicação

1 – A adjudicação será feita à proposta economicamente mais vantajosa, de acordo com os seguintes critérios:

CRITÉRIO	SUBCRITÉRIO	VALORAÇÃO	PONDERAÇÃO	NOTAS
1. Projeto de Exploração (PE)		35 %		
	1.1. Caracterização da oferta	18 %	0%-não apresenta proposta; 7%-apresenta proposta incompleta; 18%-apresenta proposta completa de caracterização da oferta na área da restauração e bebidas que se propoe desenvolver, descrevendo ementas tipo, horários, cliente alvos, atividades principais e paralelas, modelo de gestão, direção técnica, áreas funcionais a desenvolver, valências a criar, mobiliário e equipamento a colocar.	1
	1.2. Caracterização e qualificação dos Recursos Humanos a empregar	12 %	0%-não apresenta proposta; 4%-apresenta proposta incompleta; 12%-apresenta proposta completa de caracterização e qualificação dos Recursos Humanos, com todos os dados referentes a postos de trabalho a criar, caracterização dos postos de trabalho e respetiva distribuição funcional e direção técnica do espaço.	2
	1.3. Proposta de nome e símbolo (logótipo) identificativo do estabelecimento	5 %	0%-não apresenta nem proposta de nome, nem proposta de logotipo; 2%-apresenta apenas proposta de nome; 5%-apresenta proposta de nome e proposta de logotipo.	3
2. Valia Técnica da Proposta (VT)		50 %		
	2.1. Viabilidade económica da concessão	12 %	0%-não apresenta estudo de viabilidade económica; 4%-apresenta estudo de viabilidade económica incompleto, e que não contempla todo o prazo da concessão; 12% - apresenta estudo completo de viabilidade económica que considera todo o prazo da concessão e que demonstra a viabilidade da mesma.	4
	2.2. Mobiliário e equipamento a utilizar no interior do espaço	12 %	0%-não apresenta proposta; 4%-apresenta proposta incompleta; 12%-apresenta proposta completa do mobiliário, equipamento e decoração a colocar no interior do espaço, com a apresentação das respetivas marcas, características, catálogos, cores, elementos decorativos, tipo de candeeiros e toda a informação complementar.	5
	2.3. Mobiliário a utilizar nas esplanadas do edifício	8 %	0%-não apresenta proposta; 3%-apresenta proposta incompleta; 8%-apresenta proposta completa do mobiliário a colocar nas esplanadas do edifício, com a apresentação das respetivas características, catálogos e toda a informação complementar.	6
	2.4. Vestuário, atalhados e palamenta a utilizar	8 %	0%-não apresenta proposta; 3%-apresenta proposta incompleta; 8%-apresenta proposta completa, onde descreve com todo o detalhe o vestuário a utilizar pelos funcionários, o tipo e a cor dos atalhados e o tipo e as características da palamenta.	7
	2.5. Proposta de manutenção e	10 %	0%-não apresenta proposta; 4%-apresenta proposta incompleta; 10%-apresenta proposta detalhada de manutenção e conservação do	

## Câmara Municipal de Setúbal



	conservação do equipamento e do lago adjacente		equipamento e do lago adjacente, onde descreve as rotinas regulares e pontuais que se propõe desenvolver.	8
	3.Proposta de remuneração apresentada pela concedente (PR)	15 %	3%-proposta de remuneração igual ao preço base; 5%-proposta de remuneração até 25% superior ao preço base; 8%-proposta de remuneração até 45% superior ao preço base; 12% - proposta de remuneração até 70% superior ao preço base; 15% - proposta de remuneração superior a 70% do preço base.	

1. Deverá apresentar proposta completa que caracterize a oferta na área da restauração e bebidas que se propõe desenvolver, descrevendo ementas tipo, horários, cliente alvos, atividades principais e paralelas, modelo de gestão, direção técnica, áreas funcionais a desenvolver, valências a criar, mobiliário e equipamento a colocar.
2. Deverá apresentar proposta completa de caracterização e qualificação dos Recursos Humanos, com todos os dados referentes a postos de trabalho a criar, caracterização dos postos de trabalho, habilitações e experiência dos Recursos Humanos e respetiva distribuição funcional e direção técnica do espaço.
3. Deverá apresentar proposta de nome e logótipo para o espaço a concessionar.
4. Deverá apresentar estudo de viabilidade económica, que considere todo o prazo de concessão e a remuneração da concedente e que demonstre a viabilidade da mesma.
5. Deverá apresentar proposta completa do mobiliário, equipamento e decoração a colocar no interior do espaço, com a apresentação das respetivas marcas, características, catálogos, cores, elementos decorativos, tipo de candeeiros e toda a informação complementar.
6. Deverá apresentar proposta completa do mobiliário a colocar nas esplanadas do edifício, com a apresentação das respetivas características, catálogos e toda a informação complementar.
7. Deverá apresentar onde descreve com todo o detalhe o vestuário a utilizar pelos funcionários, o tipo e a cor dos atalhados e o tipo e as características do palamento.
8. Deverá apresentar proposta detalhada de manutenção e conservação do equipamento e do lago adjacente, onde descreve as rotinas regulares e pontuais que se propõe desenvolver.

2 - O Valor Total será avaliado através da fórmula:  $(VT) = (PE) + (VT) + (PR) = 100$

3 - A proposta economicamente mais vantajosa será a que obtiver a maior pontuação.

4 - A Câmara Municipal reserva-se o direito de não proceder à adjudicação se considerar que nenhuma das propostas apresentadas satisfaz o interesse público.

### Cláusula 19.ª

#### Adjudicação

1 - A adjudicação é o ato pelo qual o órgão competente para a decisão de contratar aceita a única proposta apresentada ou escolhe uma de entre as propostas apresentadas.

2 - A decisão de adjudicação deve ser notificada a todos os concorrentes em simultâneo, até ao termo do prazo da obrigação de manutenção das propostas.

3 - O prazo referido no n.º anterior pode ser alargado, desde que devidamente justificado, sem prejuízo do direito de recusa da adjudicação pelo concorrente cuja proposta foi escolhida, sem prejuízo da indemnização prevista no n.º 3, do Artigo 76.º, do CCP.

4 - Juntamente com a notificação da adjudicação notifica-se o concorrente para:

*Concurso Público: "Concessão do Direito de Exploração do Edifício do Lago, sito no Parque do Bonfim, em Setúbal"*

Câmara Municipal de Setúbal



- a) Apresentar os documentos de habilitação exigidos na Cláusula 21.ª;
- b) Prestar caução prevista no presente processo;
- c) Confirmar o prazo para os compromissos assumidos por terceiras entidades relativos a atributos ou a termos ou condições da proposta adjudicada.

5 – A supra referida notificação deve ser sempre acompanhada do relatório final de análise das propostas, bem como da minuta do contrato a celebrar, no procedimento em causa.

#### Cláusula 20.ª

##### Causas de não adjudicação

- 1 – Não há lugar a adjudicação, que determina a revogação do ato de contratar, quando:
- a) Nenhum concorrente tenha apresentado proposta;
  - b) Todas as propostas tenham sido excluídas;
  - c) Por circunstâncias imprevistas, seja necessário alterar aspetos fundamentais das peças do procedimento após o prazo fixado para a apresentação das propostas, sem prejuízo da indemnização prevista nos termos do n.º 4, do Artigo 79.º, do CCP;
  - d) Circunstâncias supervenientes ao termo do prazo fixado para a apresentação das propostas, relativas aos pressupostos da decisão de contratar, o justifiquem, sem prejuízo da indemnização prevista nos termos do n.º 4, do Artigo 79.º, do CCP;
- 2 – As causas de não adjudicação previstas no número anterior, alíneas c) e d), quando ocorrerem entre o início do procedimento e o termo do prazo para apresentação das propostas, também pode determinar a revogação da decisão de contratar.
- 3 – A decisão de não adjudicação e seus fundamentos deve ser notificada a todos os concorrentes.

#### Capítulo V

##### Habilitação



**Cláusula 21.ª****Documentos de habilitação**

1 – O adjudicatário deve apresentar através da plataforma eletrónica, os seguintes documentos de habilitação, até ao 6.º dia após notificação de adjudicação, devendo os mesmos serem redigidos em língua portuguesa ou acompanhados de tradução devidamente legalizada:

- a) Declaração emitida conforme modelo constante do anexo II;
- b) Documentos comprovativos de que não se encontra nas situações previstas nas alíneas b), d), e) e i), do n.º 1, da Cláusula 5.ª,

2 – O prazo para supressão de irregularidades detetadas nos documentos é de 5 dias.

3 – O adjudicatário deve ainda apresentar certidão da conservatória do registo comercial, quer para contratos públicos de fornecimento de bens, quer para contratos públicos de prestação de serviços, com todas as inscrições em vigor que revele a titularidade das habilitações adequadas e necessárias à execução das prestações objeto do contrato a celebrar.

4 – O Município de Setúbal pode sempre solicitar ao adjudicatário, ainda que tal não conste do programa de procedimento, a apresentação de quaisquer documentos comprovativos da titularidade das habilitações legalmente exigidas para a execução das prestações objeto do contrato a celebrar, fixando prazo para o efeito.

5 – A não apresentação dos documentos de habilitação, no prazo fixado ou no caso de não estarem redigidos em língua portuguesa ou acompanhados de tradução devidamente legalizada, por causa imputável ao adjudicatário, implica a caducidade da adjudicação.

6 – Se a situação prevista no n.º anterior não for imputável ao adjudicatário, ser-lhe-á concedido prazo adicional de acordo com as razões invocadas.

7 – No caso previsto no n.º 5, a adjudicação será efetuada à proposta ordenada em lugar subsequente.

**Cláusula 22.ª****Modo de apresentação dos documentos de habilitação**

1 – O adjudicatário deve apresentar reprodução dos documentos de habilitação referidos na Cláusula anterior, através da plataforma eletrónica utilizada, ou no caso de a mesma se encontrar indisponível, através de correio eletrónico para [secpp@mun-setubal.pt](mailto:secpp@mun-setubal.pt) ou [compraselectronicas@mun-setubal.pt](mailto:compraselectronicas@mun-setubal.pt), ou, para os documentos referidos na alínea b), do n.º 1 e 2, da Cláusula anterior, a indicação do endereço do sítio onde podem ser consultados, bem como a informação necessária para a sua consulta desde que o sítio e documentos estejam redigidos em língua portuguesa.

2 – O Município de Setúbal pode sempre exigir ao adjudicatário, em prazo a fixar para o efeito, da apresentação dos originais de quaisquer documentos cuja reprodução tenha sido efetuada por correio eletrónico, em caso de dúvida fundada sobre o conteúdo ou autenticidade destes, sendo aplicável, com as necessárias adaptações o Artigo 86.º, do CCP.

3 – Sempre que se verifique um dos fundamentos que determine a caducidade da adjudicação, nos termos do Artigo 86.º, do CCP, o adjudicatário deverá ser notificado ao abrigo do direito de audiência prévia, para que se pronuncie em prazo não superior a 5 dias.

4 – Quando se verificar que esta não é imputável ao adjudicatário deverá conceder-lhe prazo adicional para apresentação dos documentos em falta, não o fazendo o órgão competente para a decisão de contratar deve adjudicar à proposta ordenada em lugar subsequente.

5 – Quando o adjudicatário for um agrupamento de pessoas singulares ou coletivas:

a) Os documentos previstos no n.º 1, da Cláusula 21.ª, devem ser apresentados por todos os seus membros;

b) Os documentos previstos no n.º 3, da Cláusula 21.ª, devem ser apresentados por todos os membros cuja atividade careça da sua titularidade.

6 – É aplicável aos membros dos agrupamentos concorrentes, o disposto nos n.º 4 e 6, da Cláusula 21.ª.



**Cláusula 23.ª**

**Notificação da apresentação dos documentos de habilitação**

- 1 – O Município de Setúbal notifica simultaneamente todos os concorrentes da apresentação dos documentos de habilitação pelo adjudicatário indicando o dia em que ocorreu a sua apresentação.
- 2 – Estes devem ser disponibilizados, para consulta de todos os concorrentes, na plataforma eletrónica [www.compraspublicas.com](http://www.compraspublicas.com).

**Capítulo VI**

**Caução**

**Cláusula 24.ª**

**Função e valor da caução**

O valor da caução é de 2% do preço global da concessão (renda dos 10 anos, com a exclusão do IVA).

**Cláusula 25.ª**

**Modo de prestação da caução**

- 1 – O adjudicatário deve prestar a caução no prazo de 10 dias a contar da notificação da decisão de adjudicação prevista no n.º 4, da Cláusula 19.ª, devendo comprovar a sua prestação no dia imediatamente subsequente.
- 2 – A caução deverá ser efetuada de acordo com o modelo constante do anexo III.
- 3 – Todas as despesas relativas à prestação da caução são da responsabilidade do adjudicatário.
- 4 – A não prestação da caução, por facto imputável ao adjudicatário, implica a caducidade da adjudicação, passando a mesma para a proposta ordenada no lugar subsequente.

**Capítulo VII****Celebração de contrato****Cláusula 26.ª****Redução do contrato a escrito**

- 1 – O contrato deve ser reduzido a escrito através da elaboração de Clausulado em suporte papel ou informático com a aposição de assinaturas eletrónicas, salvo os casos previstos no Artigo 95.º, do CCP.
- 2 – As despesas e os encargos inerentes à redução do contrato a escrito são da responsabilidade da entidade adjudicante, com exceção dos impostos legalmente devidos pelo adjudicatário.
- 3 – Do presente procedimento será celebrado contrato escrito em suporte papel.

**Cláusula 27.ª****Aceitação da minuta do contrato**

- 1 – A minuta do contrato a celebrar e os ajustamentos propostos consideram-se aceites pelo adjudicatário quando haja aceitação expressa ou quando não haja reclamação nos cinco dias úteis subsequentes.
- 2 – As reclamações da minuta do contrato a celebrar só podem ter por fundamento a previsão de obrigações que contrariem ou que não constem dos documentos que integram o contrato ou a recusa dos ajustamentos propostos.

**Capítulo VIII****Recurso administrativo****Cláusula 28.ª****Identificação do órgão de recurso administrativo e prazo**

- 1 – O órgão de recurso administrativo do presente procedimento é a Presidente do Município de Setúbal.

De

Câmara Municipal de Setúbal



2 – O prazo para interposição de recurso é de 10 dias.

**Concurso Público: "Concessão do Direito de Exploração do Edifício do Lago, sito no Parque do Bonfim, em Setúbal"**

21

A large, stylized handwritten signature in black ink, located at the bottom right of the page.

Câmara Municipal de Setúbal



## ANEXO A

## Minuta Da Proposta – Meramente Exemplificativo

O abaixo-assinado \_\_\_\_\_ de nacionalidade \_\_\_\_\_ residente em \_\_\_\_\_ profissão \_\_\_\_\_ por si ou na qualidade de \_\_\_\_\_ (diretor, gerente, proprietário, mandatário, etc.) da empresa \_\_\_\_\_ com sede em \_\_\_\_\_ (ou residência), devidamente mandatado para o efeito, obriga-se a executar o serviço a que se refere o anúncio publicado no Diário da República n.º \_\_\_\_\_, anúncio de procedimento n.º \_\_\_\_\_, relativo à “Concessão do direito de exploração do Edifício do Lago sito no Parque do Bonfim, em Setúbal \_\_\_\_\_”, pelo montante de \_\_\_\_\_ € (extenso) + IVA, de acordo com o Caderno de Encargos, do qual tomou integral conhecimento.

Valor da renda mensal total:

Valor da renda anual:

Valor total do contrato:

Ao preço acrescerá o I.V.A. à taxa legal em vigor.

Mais se declara que se renuncia a foro especial e se submete ao foro da Comarca de Setúbal, em tudo o que respeita à execução do seu contrato e ao que se achar prescrito na legislação portuguesa em vigor.

Data \_\_\_\_\_

Assinatura \_\_\_\_\_



ANEXO I

Modelo de declaração

[a que se refere a alínea a), do n.º 1, do Artigo 57.º]

1 - ..... (nome, número de documento de identificação e morada), na qualidade de representante legal de <sup>(1)</sup> ..... (firma, número de identificação fiscal e sede ou, no caso de agrupamento concorrente, firmas, números de identificação fiscal e sedes), tendo tomado inteiro e perfeito conhecimento do caderno de encargos relativo à execução do contrato a celebrar na sequência do procedimento de ..... (designação ou referência ao procedimento em causa), declara, sob compromisso de honra, que a sua representada <sup>(2)</sup> se obriga a executar o referido contrato em conformidade com o conteúdo do mencionado caderno de encargos, relativamente ao qual declara aceitar, sem reservas, todas as suas cláusulas.

2 – Declara também que executará o referido contrato nos termos previstos nos seguintes documentos, que junta em anexo <sup>(3)</sup>:

a) ....

b) ....

3 – Declara ainda que renuncia a foro especial e se submete, em tudo o que respeitar à execução do referido contrato, ao disposto na legislação portuguesa aplicável.

4 – Mais declara, sob compromisso de honra, que:

a) Se encontrarem em estado de insolvência, declarada por sentença judicial, fase de liquidação, dissolução ou cessação de atividade, sujeitas a qualquer meio preventivo de liquidação de patrimónios ou em qualquer situação análoga, ou tenham o respetivo processo pendente <sup>(3a)</sup>;



- b) Não foi condenado(a) por sentença transitada em julgado por qualquer crime que afete a sua honorabilidade profissional <sup>(4)</sup> [ou os titulares dos seus órgãos sociais de administração, direção ou gerência não foram condenados por qualquer crime que afete a sua honorabilidade profissional <sup>(5)</sup> <sup>(6)</sup>];
- c) Não foi objeto de aplicação de sanção administrativa por falta grave em matéria profissional <sup>(7)</sup> [ou os titulares dos seus órgãos sociais de administração, direção ou gerência não foram objeto de aplicação de sanção administrativa por falta grave em matéria profissional <sup>(8)</sup> <sup>(9)</sup>];
- d) Tem a sua situação regularizada relativamente a contribuições para a segurança social em Portugal (ou no estado de que é nacional ou no qual se situe o seu estabelecimento principal) <sup>(10)</sup>;
- e) Tem a sua situação regularizada relativamente a impostos devidos em Portugal (ou no Estado de que é nacional ou no qual se situe o seu estabelecimento principal) <sup>(11)</sup>;
- f) Não foi objeto de aplicação da sanção acessória prevista na alínea e), do n.º 1, do Artigo 21º, do Decreto-Lei N.º 433/82, de 27 de Outubro, no Artigo 45º, da Lei N.º 18/2003, de 11 de Junho e no n.º 1, do Artigo 460º, do CCP <sup>(12)</sup>;
- g) Não foi objeto de aplicação da sanção acessória prevista na alínea b), do n.º 2, do Artigo 562º, do Código do Trabalho <sup>(13)</sup>;
- h) Não foi objeto de aplicação, há menos de dois anos, de sanção administrativa ou judicial pela utilização ao seu serviço de mão-de-obra legalmente sujeita ao pagamento de impostos e contribuições para a segurança social, não declarada nos termos das normas que imponham essa obrigação, em Portugal (ou no Estado de que é nacional ou no qual se situe o seu estabelecimento principal) <sup>(14)</sup>;



i) Não foi condenado(a) por sentença transitada em julgado por algum dos seguintes crimes <sup>(15)</sup> [ou os titulares dos seus órgãos sociais de administração, direção ou gerência não foram condenados por alguns dos seguintes crimes <sup>(15)</sup>] <sup>(17)</sup>:

i) Participação em atividades de uma organização criminosa, tal como definida no n.º 1, do Artigo 2º, da ação Comum n.º 98/773/JAI, do Conselho;

ii) Corrupção, na aceção do Artigo 3º, do Ato do Conselho de 26 de Maio de 1997 e do n.º 1, do Artigo 3.º, da Ação Comum n.º 98/742/JAI, do Conselho;

iii) Fraude, na aceção do Artigo 1.º, da Convenção relativa à Protecção dos Interesses Financeiros das Comunidades Europeias;

iv) Branqueamento de capitais, na aceção do Artigo 1.º, da Diretiva n.º 91/308/CEE, do Conselho, de 10 de Junho, relativa à prevenção da utilização do sistema financeiro para efeitos de branqueamento de capitais;

j) Não prestou, a qualquer título, direta ou indiretamente, assessoria ou apoio técnico na preparação e elaboração das peças do procedimento.

5 – O declarante tem pleno conhecimento de que a prestação de falsas declarações implica, consoante o caso, a exclusão da proposta apresentada ou a caducidade da adjudicação que eventualmente sobre ela recaia e constitui contraordenação muito grave, nos termos do Artigo 456º do Código dos Contratos Públicos, a qual pode determinar a aplicação da sanção acessória de privação do direito de participar, como candidato, como concorrente ou como membro de agrupamento candidato ou concorrente, em qualquer procedimento adotado para a formação de contratos públicos, sem prejuízo da participação à entidade competente para efeitos de procedimento criminal.

6 – Quando a entidade adjudicante o solicitar, o concorrente obriga-se, nos termos do disposto no Artigo 81º, do CCP, a apresentar a declaração que constitui o anexo II do referido Código, bem como os documentos comprovativos de que se encontra nas situações previstas nas alíneas b), d), e) e i), do n.º 4, da declaração.



7 – O declarante tem ainda pleno conhecimento de que a não apresentação dos documentos solicitados nos termos do número anterior, por motivo que lhe seja imputável, determina a caducidade da adjudicação que eventualmente recaia sobre a proposta apresentada e constitui contraordenação muito grave, nos termos do Artigo 456º do Código dos Contratos Públicos, a qual pode determinar a aplicação da sanção acessória de privação do direito de participar, como candidato, como concorrente ou como membro de agrupamento candidato ou concorrente, em qualquer procedimento adotado para a formação de contratos públicos, sem prejuízo da participação à entidade competente para efeitos de procedimento criminal.

... (local), ... (data), ... [assinatura <sup>(18)</sup>].

*(1) Aplicável apenas a concorrentes que sejam pessoas coletivas.*

*(2) No caso de o concorrente ser uma pessoa singular, suprimir a expressão «a sua representada».*

*(3) Enumerar todos os documentos que constituem a proposta, para além desta declaração, nos termos do disposto nas alíneas b), c) e d), do n.º 1 e nos n.ºs 2 e 3, do Artigo 57º.*

*(3a) Exceto se estiver abrangido por plano de insolvência, ao abrigo da legislação em vigor.*

*(4) Indicar se, entretanto, ocorreu a respetiva reabilitação.*

*(5) Indicar se, entretanto, ocorreu a respetiva reabilitação.*

*(6) Declarar consoante o concorrente seja pessoa singular ou pessoa coletiva.*

*(7) Indicar se, entretanto, ocorreu a respetiva reabilitação.*

*(8) Indicar se, entretanto, ocorreu a respetiva reabilitação.*

*(9) Declarar consoante o concorrente seja pessoa singular ou pessoa coletiva.*

*(10) Declarar consoante a situação.*

*(11) Declarar consoante a situação.*

*(12) Declarar se, entretanto, decorreu o período de inabilidade fixado na decisão condenatória.*

*(13) Declarar se, entretanto, decorreu o período de inabilidade fixado na decisão condenatória.*

*(14) Declarar consoante a situação.*

*(15) Indicar se, entretanto, ocorreu a respetiva reabilitação.*

*(16) Indicar se, entretanto, ocorreu a respetiva reabilitação.*

*(17) Declarar consoante o concorrente seja pessoa singular ou pessoa coletiva.*

*(18) Nos termos do disposto nos n.ºs 4 e 5, do Artigo 57º*



Anexo II  
Modelo de declaração  
[a que se refere a alínea a), do n.º 1, do Artigo 81.º]

1 – ..... (nome, número de documento de identificação e morada), na qualidade de representante legal de <sup>(1)</sup> ..... (firma, número de identificação fiscal e sede ou, no caso de agrupamento concorrente, firmas, números de identificação fiscal e sedes), adjudicatário(a) no procedimento de ..... (designação ou referência ao procedimento em causa), declara, sob compromisso de honra, que a sua representada <sup>(2)</sup>:

- a) Não se encontra em estado de insolvência, em fase de liquidação, dissolução ou cessação de atividade, sujeita a qualquer meio preventivo de liquidação de património ou em qualquer situação análoga, nem tem o respetivo processo pendente;
- b) Não foi objeto de aplicação de sanção administrativa por falta grave em matéria profissional <sup>(3)</sup> [ou os titulares dos seus órgãos sociais de administração, direção ou gerência não foram condenados por qualquer crime que afete a sua honorabilidade profissional <sup>(4)</sup>] <sup>(5)</sup>;
- c) Não foi objeto de aplicação da sanção acessória prevista na alínea e) do n.º 1, do Artigo 21.º, do Decreto-Lei n.º 443/82, de 27 de outubro, na alínea b), do Artigo 71.º, da lei n.º 19/2012, de 8 de maio, e no n.º 1, do Artigo 460.º, do presente Código;
- d) Não foi objeto de aplicação da sanção acessória prevista na alínea b), do n.º 2, do Artigo 562.º, do Código do trabalho <sup>(6)</sup>;
- e) Não foi objeto de aplicação, há menos de dois anos, de sanção administrativa ou judicial pela utilização ao seu serviço de mão-de-obra legalmente sujeita ao pagamento de impostos e contribuições para a segurança social, não declarada nos termos das normas que imponham essa obrigação, em Portugal (ou no Estado de que é nacional ou no qual se situe o seu estabelecimento principal) <sup>(7)</sup>;



f) Não prestou, a qualquer título, direta ou indiretamente, assessoria ou apoio técnico na preparação e elaboração das peças do procedimento que lhe confira vantagem que falseie as condições normais de concorrência.

2 – O declarante junta em anexo [ou indica... como endereço do sítio da Internet onde podem ser consultados <sup>(8)</sup>] os documentos comprovativos de que se a sua representada <sup>(9)</sup> não se encontra nas situações previstas nas alíneas b), d), e) e i), do Artigo 55.º, do CCP.

3 – O declarante pleno conhecimento de que a prestação de falsas declarações implica a caducidade da adjudicação e constitui contra-ordenação muito grave, nos termos do Artigo 456.º, do CCP, a qual pode determinar a aplicação da sanção acessória de privação do direito de participar, como candidato, como concorrente ou como membro de agrupamento candidato ou concorrente, em qualquer procedimento adotado para a formação de contratos públicos, sem prejuízo da participação à entidade competente para efeitos de procedimento criminal.

.... (local), .... (data), .... [assinatura <sup>(10)</sup>].

- (1) Aplicável apenas a concorrentes que sejam pessoas coletivas.
- (2) No caso de o concorrente ser uma pessoa singular, suprimir a expressão «a sua representada».
- (3) Indicar se, entretanto, ocorreu a respetiva reabilitação.
- (4) Indicar se, entretanto, ocorreu a respetiva reabilitação.
- (5) Declarar consoante o concorrente seja pessoa singular ou pessoa coletiva.
- (6) Indicar se, entretanto, decorreu o período de inabilidade fixado na decisão condenatória.
- (7) Declarar consoante a situação.
- (8) Acrescentar as informações necessárias à consulta, se for o caso.
- (9) No caso de o concorrente ser uma pessoa singular, suprimir a expressão «a sua representada».
- (10) Nos termos do disposto nos n.os 4 e 5, do Artigo 57.º.



ANEXO III  
Modelo de declaração bancária  
[a que se refere a alínea a), do n.º 3, do Artigo 179.º]

Procedimento de ..... (designação ou referência ao procedimento em causa), cujo anúncio foi publicado no *Diário da República* de ....., e no *Jornal Oficial da União Europeia* de ..... (se aplicável)

..... (designação, número de identificação fiscal e sede), (adiante instituição de crédito), neste ato representada por ..... (nome, número de documento de identificação e morada), na qualidade de ..... (qualidade em que se declara: representante legal, procurador ou outra), com poderes para o ato, declara, para os efeitos do disposto na alínea a), do n.º 3, do Artigo 179.º, do CCP e da eventual adjudicação da proposta que ... (firma, número de identificação fiscal e sede ou, no caso de agrupamento concorrente, firmas, números de identificação fiscal e sedes) (adiante candidato) venha a apresentar no referido procedimento, o seguinte:

- a) A instituição de crédito obriga-se, perante o candidato e .... (designação, número de identificação fiscal e sede da entidade adjudicante), a pôr à disposição do candidato todos os meios financeiros previsivelmente necessários ao integral cumprimento das obrigações resultantes do contrato a celebrar no caso de a adjudicação recair sobre a proposta a apresentar;
- b) Em cumprimento da obrigação prevista no número anterior, que vigora desde o início do prazo de vigência do contrato, a instituição de crédito atribui ao candidato uma linha de crédito que o habilita a sacar, para o efeito da execução do contrato, os referidos meios financeiros;
- c) A emissão, a validade e a eficácia da presente declaração e a constituição, a modificação e a extinção, a qualquer título, das obrigações por ela constituídas, são integralmente disciplinadas pela legislação portuguesa aplicável.

... (local), ... (data), ... (assinatura).

(1) Aplicável apenas a concorrentes que sejam pessoas coletivas.

(2) No caso de o concorrente ser uma pessoa singular, suprimir a expressão «a sua representada».

(3) Indicar se, entretanto, ocorreu a respetiva reabilitação.

(4) Indicar se, entretanto, ocorreu a respetiva reabilitação.

(5) Declarar consoante o concorrente seja pessoa singular ou pessoa coletiva.

(6) Declarar se, entretanto, decorreu o período de inabilidade fixado na decisão condenatória.

(7) Declarar se, entretanto, decorreu o período de inabilidade fixado na decisão condenatória.

(8) Declarar consoante a situação.

(9) Acrescentar as informações necessárias à consulta, se for o caso

(10) No caso de o concorrente ser uma pessoa singular, suprimir a expressão «a sua representada».

(11) Nos termos do disposto nos n.ºs 4 e 5, do Artigo 57.º

AR



**MUNICÍPIO DE SETÚBAL**  
**Câmara Municipal**

# **CADERNO DE ENCARGOS**

**CONCURSO PÚBLICO - N.º 32/2016/DAFRH/DIGEF/SECPP**

**" CONCESSÃO DO DIREITO DE EXPLORAÇÃO DO EDIFÍCIO DO LAGO,  
SITO NO PARQUE DO BONFIM, EM SETÚBAL "**

---

**Outubro 2016**

AR



## Índice

Caderno de Encargos.....	2
Contratos de Concessão .....	<b>Erro! Marcador não definido.</b>
Capítulo I.....	2
Disposições gerais.....	2
Capítulo II.....	3
Obrigações contratuais.....	3
Secção I.....	3
Obrigações do concessionário.....	3
Subsecção I .....	3
Disposições gerais.....	3
Subsecção II .....	7
Dever de sigilo .....	7
Secção II.....	8
Obrigações da Câmara Municipal de Setúbal.....	8
Capítulo III.....	9
Penalidades contratuais e resolução.....	9
Capítulo IV .....	11
Caução e seguros.....	11
Capítulo V .....	12
Resolução de litígios.....	12
Capítulo VI .....	13
Disposições finais.....	13

**Caderno de Encargos****Capítulo I****Disposições gerais****Cláusula 1.ª****Objeto**

- 1 - O presente Caderno de Encargos compreende as cláusulas a incluir no contrato a celebrar na sequência do procedimento pré-contratual que tem por objeto principal a concessão do direito de exploração do Edifício do Lago localizado no interior do Parque do Bonfim, uma zona de esplanada exterior com um total máximo de 120 (cento e vinte) m<sup>2</sup>, em Setúbal, e conservação e manutenção do lago adjacente.
- 2 - O edifício destina-se exclusivamente à atividade de restauração e bebidas, sendo expressamente proibida a utilização do mesmo para fim diverso daquele a que se destina.
- 3 - A presente concessão é efetuada pelo prazo de dez anos, a contar da data da celebração do respetivo contrato, prorrogável por períodos de 5 anos, até ao limite máximo de 30 anos.

**Cláusula 2.ª****Contrato**

- 1 - O contrato é composto pelo respetivo clausulado contratual e os seus anexos.
- 2 - O contrato a celebrar integra ainda os seguintes elementos:
  - a) Os suprimentos dos erros e das omissões do Caderno de Encargos identificados pelos concorrentes, desde que esses erros ou omissões tenham sido expressamente aceites pelo órgão competente para a decisão de contratar;
  - b) Os esclarecimentos e as retificações relativas ao Caderno de Encargos;
  - c) O presente Caderno de Encargos;
  - d) A proposta adjudicada;
  - e) Os esclarecimentos sobre a proposta adjudicada prestados pelo adjudicatário.
- 3 - Em caso de divergência entre os documentos referidos no número anterior, a respetiva prevalência é determinada pela ordem pela qual aí são indicados.



4 – Em caso de divergência entre os documentos referidos no n.º 2 e o clausulado do contrato e seus anexos, prevalecem os primeiros, salvo quanto aos ajustamentos propostos de acordo com o disposto no Artigo 99.º, do CCP e aceites pelo adjudicatário nos termos do disposto no Artigo 101.º, desse mesmo diploma legal.

## Capítulo II

### Obrigações contratuais

#### Secção I

#### Obrigações do concessionário

##### Subsecção I

##### Disposições gerais

#### Cláusula 3.ª

##### Obrigações principais do concessionário

1- Sem prejuízo de outras obrigações na legislação aplicável, no presente Caderno de Encargos ou nas cláusulas contratuais, da celebração do contrato decorrem para o concessionário as seguintes obrigações principais:

- 1.1. Executar as obras necessárias ao início do funcionamento do restaurante, bem como, assegurar a manutenção e conservação do lago no Parque do Bonfim;
- 1.2. As obras de manutenção, beneficiação ou alterações internas são da responsabilidade do concessionário, só podendo ser efetuadas com autorização do Município de Setúbal e parecer favorável dos respetivos serviços técnicos;
- 1.3. Providenciar alimento às aves que habitam no Lago;
- 1.4. Explorar ininterruptamente o objeto da concessão durante todo o ano;
- 1.5. Em caso, de a concessionária pretender encerrar excecionalmente o equipamento, deverá solicitar ao Município, caso a caso, essa autorização e aguardar pela decisão do pedido, que deve ser devidamente fundamentado;
- 1.6. Disponibilizar uma diversidade de bebidas e ementas;
- 1.7. Confeccionar refeições para consumo dos utentes do estabelecimento;



## Câmara Municipal de Setúbal

- 1.8. O equipamento é da responsabilidade do concessionário, não fornecendo o Município de Setúbal, qualquer material ou equipamento;
- 1.9. Garantir bons níveis de qualidade, na prestação dos serviços;
- 1.10. Equipar a expensas próprias, o espaço com mobiliário compatível e de qualidade, sujeito a parecer favorável do Município de Setúbal e outras entidades, se for caso disso, sendo da responsabilidade da concessionária a obtenção desses pareceres;
- 1.11. A palamenta será, igualmente, adquirida a expensas próprias;
- 1.12. Cumprir toda a legislação aplicável às atividades compreendidas na exploração da concessão, designadamente sobre segurança, salubridade, preservação do ambiente, trabalho e segurança social;
- 1.13. Cumprir integral e atempadamente a obrigação de remunerar a concedente como contrapartida da exploração do equipamento objeto da concessão. Os pagamentos têm periodicidade mensal, sendo devidos no dia 1 de cada mês, podendo ser pagos até ao dia 8, sem qualquer sanção;
- 1.14. Proceder à conservação corrente, evitando a degradação das instalações e equipamentos e efetuar a substituição dos elementos construtivos e de equipamento que se degradem ou danifiquem;
- 1.15. Assegurar a limpeza corrente do espaço e do Lago;
- 1.16. Assegurar a higiene de loiças e outros equipamentos utilizados;
- 1.17. Não afixar, ou permitir a afixação sem prévia autorização do concedente, de publicidade de qualquer tipo ou em qualquer suporte, com exceção da que for colocada por interesse do Município, designadamente para divulgação de atividades de interesse público e da constante nas embalagens de produtos à venda, equipamentos e utensílios usados;
- 1.18. Não permitir condutas ofensivas dos bons costumes e da moral pública, bem como práticas suscetíveis de promover incómodo para os utentes;
- 1.19. Entregar, nos oito dias subseqüentes ao termo da concessão, as instalações afetas à concessão, em bom estado de conservação e funcionamento;
- 1.20. O concessionário compromete-se a iniciar a prestação do serviço público 90 dias após a celebração do contrato de concessão;



- 1.21. Entregar no Município de Setúbal, Divisão de Gestão Financeira – Secção de Contratação Pública e Património, sita no Edifício dos Paços do Concelho, Praça de Bocage, 2901-866 Setúbal, 90 dias após a entrada em funcionamento do equipamento, um inventário com o material que equipa o mesmo;
- 1.22. Proceder à requisição junto das entidades competentes, das ligações às redes públicas dos contadores de fornecimento de água, eletricidade, gás e outras que considerem indispensáveis ao normal funcionamento dos equipamentos, sendo também da sua responsabilidade todos os pagamentos inerentes a esses serviços;
- 1.23. Deve ser solicitada, pelo concessionário, a autorização do Município de Setúbal, para a realização de quaisquer obras nas instalações e devidas licenças;
- 1.24. A segurança das instalações concessionadas, serão da responsabilidade do concessionário, sem prejuízo do Município de Setúbal poder adotar as medidas que entender convenientes;
- 1.25. O concessionário é responsável pelo cumprimento de toda a legislação em vigor no que respeita à atividade de restauração e bebidas que vai desempenhar nomeadamente quanto à higiene e segurança no trabalho, licenças, alvarás e segurança de equipamentos e instalações;
- 1.26. O concessionário fica responsável pelo integral cumprimento de todas as obrigações relativas à proteção e às condições de trabalho do seu pessoal, nos termos da legislação em vigor, nomeadamente seguro de acidentes de trabalho do pessoal afeto à exploração, seguro de responsabilidade civil desta atividade e seguro multirriscos do seu equipamento;
- 1.27. A concessionária deve recrutar e manter ao serviço com carácter de permanência os funcionários necessários ao bom e eficiente funcionamento do equipamento, que garantam uma adequada gestão, nos domínios da assistência aos utentes, segurança das instalações, das pessoas e bens, da higiene e da manutenção dos bens e utensílios;
- 1.28. O concedente não se responsabiliza por limitações, condicionantes ou recursos de autorização ou licenciamentos que sejam da competência de outras entidades relativamente às atividades a desenvolver;



- 1.29. O concedente não permitirá, sem autorização expressa e a título extraordinário, a utilização por terceiros dos equipamentos e bens a instalar.
- 1.30. Qualquer alteração do contrato social que direta ou indiretamente possibilite a sociedade concessionária desenvolver outras atividades ou prosseguir outros fins para além da exploração da concessão será sancionada com a imediata rescisão do contrato, sem direito a qualquer indemnização ou compensação das concessionárias.
- 1.31. No momento da outorga do Contrato de Concessão, a sociedade devidamente constituída, deve apresentar-se com um capital social mínimo, integralmente realizado de 25.000,00€ (vinte e cinco mil euros), que não poderá ser reduzido durante a vigência dos contratos.
- 1.32. As transmissões das participações sociais da concessionária terão de ser expressamente autorizadas pelo concedente e, em caso de amortização de quota, só pode a mesma ser feita em benefício das sociedades, salvo acordo, em contrário, do concedente.

2 – A título acessório, o concessionário fica ainda obrigado a recorrer a todos os meios humanos, materiais e informáticos que sejam necessários e adequados à prestação do serviço, bem como ao estabelecimento do sistema de organização necessário à perfeita e completa execução das tarefas a seu cargo.

#### Cláusula 4.ª

##### Forma de prestação do serviço

1. Para além das obrigações decorrentes do estrito cumprimento do Contrato, constituem obrigações da concedente:
- 1.1. Garantir, no prazo contratual, a exploração do empreendimento, em regime de exclusivo;
- 1.2. Prestar todas as informações que lhe forem solicitadas pela concessionária, com a celeridade possível, designadamente nos domínios dos licenciamentos, da higiene e saneamento, definição de regras de utilização e melhoria de serviços a prestar aos utentes, e demais situações que estejam na sua esfera de atuação;

De



- 1.3. Promover, em colaboração com a concessionária, uma adequada divulgação do objeto da concessão, através de publicidade e da realização no local de iniciativas camarárias de impacto público.

#### Cláusula 5.ª

##### Prazo de prestação do serviço

- 1 – A concessão de exploração mantém-se em vigor pelo prazo de 10 (dez) anos, sendo renovável automaticamente por períodos de 5 (cinco) anos, até ao limite máximo de 30 anos, se não for denunciado por qualquer das partes, por carta registada com aviso de receção, enviada até cento e oitenta dias antes do final do contrato.
- 2 – O concessionário deverá iniciar a exploração da concessão no prazo de 90 dias após a celebração do contrato.
- 3 – O não cumprimento do referido no número anterior implica o pagamento de uma multa de 250,00 € (duzentos e cinquenta euros) por semana, não reembolsável a qualquer título.

#### Cláusula 6.ª

##### Conformidade e garantia técnica

O concorrente fica sujeito, com as devidas adaptações e no que se refere aos elementos entregues ao Município de Setúbal em execução do contrato, às exigências legais, obrigações do concessionário e prazos respetivos, nos termos do CCP e demais legislação aplicável.

#### Subsecção II

##### Dever de sigilo

#### Cláusula 7.ª

##### Objeto do dever de sigilo

- 1 – O concessionário deve guardar sigilo sobre a informação e documentação, técnica e não técnica, comercial ou outra, respeitante ao Município de Setúbal, de que possa ter conhecimento ao abrigo ou em relação com a execução do contrato.



2 – A informação e a documentação cobertas pelo dever de sigilo não podem ser transmitidas a terceiros, nem objeto de qualquer uso ou modo de aproveitamento que não o destinado direta e exclusivamente à execução do contrato.

3 – Exclui-se do dever de sigilo previsto a informação e a documentação que fosse comprovadamente do domínio público à data da respetiva obtenção pelo concessionário ou que este seja legalmente obrigado a revelar, por força da lei, de processo judicial ou a pedido de autoridades reguladoras ou outras entidades administrativas competentes.

#### Cláusula 8.ª

##### Prazo do dever de sigilo

O dever de sigilo mantém-se em vigor até ao termo do prazo da concessão a contar do cumprimento ou cessação, por qualquer causa, do contrato, sem prejuízo da sujeição subsequente a quaisquer deveres legais relativos, designadamente, à proteção de segredos comerciais ou da credibilidade, do prestígio ou da confiança devidos às pessoas coletivas.

#### Secção II

##### Obrigações da Câmara Municipal de Setúbal

#### Cláusula 9.ª

##### Fiscalização

1 – Para verificação do pontual cumprimento do Contrato, dos Regulamentos e da Lei, aplicáveis às atividades integradas na concessão, a Câmara procederá a fiscalização através de agentes seus, devidamente identificados, obrigando-se a concessionária a permitir o acesso livre às instalações, quando para tal for solicitado.

2 – Não pode a concessionária opor-se à fiscalização acima referida e deverá cumprir prontamente as determinações do concedente, que derivem do exercício dos seus poderes de fiscalização.

**Cláusula 10.ª****Condições de pagamento**

- 1 – O valor mensal da renda deverá ser pago na Tesouraria do Município de Setúbal ou por multibanco, até ao dia 8 de cada mês, a não ser que o concessionário proponha o pagamento antecipado por trimestre, semestre ou por ano.
- 2 – Na falta de pagamento dentro do prazo indicado no n.º anterior, pagará o concessionário o valor correspondente ao dobro do valor em dívida, sem prejuízo da resolução da concessão.
- 3 – O montante da renda mensal será atualizado de acordo com a taxa de inflação do ano anterior, determinado pelo índice de preços do consumidor.

**Capítulo III****Penalidades contratuais e resolução****Cláusula 11.ª****Penalidades contratuais**

- 1 – Pelo incumprimento de obrigações emergentes do contrato, o Município de Setúbal pode exigir do concessionário o pagamento de uma pena pecuniária, de montante a fixar em função da gravidade do incumprimento.
- 2 – As penas pecuniárias previstas na presente cláusula não obstam a que o Município de Setúbal exija uma indemnização pelo dano excedente.
- 3 – As sanções por incumprimentos das obrigações emergentes do contrato podem variar entre os 50% do valor da renda mensal até a um máximo de 4 vezes o respetivo valor.
- 4 – A aplicação das sanções contratuais é precedida de audiência prévia escrita à concessionária, para, no prazo de 5 dias úteis a contar da notificação, se pronunciar.

**Cláusula 12.ª****Força maior**

- 1 – Não podem ser impostas penalidades ao concessionário, nem é havida como incumprimento, a não realização pontual das prestações contratuais a cargo de





qualquer das partes que resulte de caso de força maior, entendendo-se como tal as circunstâncias que impossibilitem a respetiva realização, alheias à vontade da parte afetada, que ela não pudesse conhecer ou prever à data da celebração do contrato e cujos efeitos não lhe fosse razoavelmente exigível contornar ou evitar.

2 – Podem constituir força maior, se se verificarem os requisitos do número anterior, designadamente, tremores de terra, inundações, incêndios, epidemias, sabotagens, greves, embargos ou bloqueios internacionais, atos de guerra ou terrorismo, motins e determinações governamentais ou administrativas injuntivas.

3 – Não constituem força maior, designadamente:

- a) Circunstâncias que não constituem força maior para os subcontratos do concessionário, na parte em que intervenham;
- b) Greves ou conflitos laborais limitados às sociedades do concessionário ou a grupos de sociedades em que este se integre, bem como a sociedade ou grupo de sociedades dos seus subcontratados;
- c) Determinações governamentais, administrativas ou judiciais de natureza sancionatória ou de outra forma resultantes do incumprimento pelo concessionário de deveres ou ónus que sobre ele recaíam;
- d) Manifestações populares devidas ao incumprimento pelo concessionário de normas legais;
- e) Incêndios ou inundações como origem nas instalações do concessionário cuja causa, propagação ou proporções se devam a culpa ou negligência sua ou ao incumprimento de normas de segurança;
- f) Avarias nos sistemas informáticos ou mecânicos do concessionário não devidas a sabotagem;
- g) Eventos que estejam ou devam estar cobertos por seguros.

4 – A concorrência de circunstâncias que possam consubstanciar casos de força maior deve ser imediatamente comunicada à outra parte.

5 – A força maior determina a prorrogação dos prazos de cumprimento das obrigações contratuais afetadas pelo período de tempo comprovadamente correspondente ao impedimento resultante da força maior.

**Cláusula 13.ª****Resolução por parte do Município de Setúbal**

1 – Sem prejuízo de outros fundamentos de resolução do contrato previstos na lei, o Município de Setúbal pode resolver o contrato, a título sancionatório, no caso de o concessionário violar de forma grave ou reiterada qualquer das obrigações que lhe incumbem, designadamente nos seguintes casos:

- a) Pelo não cumprimento do projeto apresentado;
- b) O não cumprimento das obrigações constantes do Caderno de Encargos;
- c) O encerramento ou abandono das instalações, sem autorização prévia do Município de Setúbal.

2 – O não cumprimento das condições de execução do contrato, e quando a sua gravidade o justifique pelos prejuízos causados quer ao Município de Setúbal quer aos utentes, poderá constituir fundamento para rescisão imediata do contrato, com perda de caução e sem direito a indemnização, independentemente das demais sanções previstas na lei.

3 – A falta de cumprimento dos prazos de pagamento confere ao Município a faculdade de prescindir e declarar a reversão da concessão.

**Capítulo IV****Caução e seguros****Cláusula 14.ª****Execução da caução**

1 – O valor da caução é de 2% (dois por cento) do preço global da concessão, renda dos 10 (dez) anos, com exclusão do IVA e será prestada por depósito em dinheiro ou em títulos emitidos ou garantidos pelo Estado ou mediante garantia bancária ou ainda seguro caução, conforme escolha do concessionário e de acordo com o Caderno de Encargos.

2 – A caução será cancelada, após o término da concessão (10 anos) e respetiva confirmação dos serviços.



3 – O Município de Setúbal pode considerar perdida a seu favor a caução prestada, independentemente da decisão judicial, nos casos de não cumprimento das obrigações legais contratuais ou pré-contratuais pelo concorrente.

#### Cláusula 15.ª

##### Seguros

1 – É da responsabilidade do concessionário a cobertura, através de contratos de seguro, dos seguintes riscos:

- a) Responsabilidade civil, que cubra todos os riscos de funcionamento da instalação e equipamento nos termos da lei em vigor;
- b) Acidentes pessoais e de trabalho do pessoal afeto à exploração.

2 – O Município de Setúbal pode, sempre que entender conveniente, exigir prova documental da celebração dos contratos de seguro referidos no número anterior, devendo o concessionário fornecê-la no prazo de 10 dias.

3 – A segurança da instalação concessionada será da responsabilidade da concessionária, sem prejuízo de a Câmara Municipal de Setúbal poder adotar as medidas que entender convenientes.

4 – Para a vigilância do Edifício do Lago, no Parque do Bonfim, poder-se-á estabelecer Protocolos, Acordos ou outros Contratos, de modo a que aquele espaço, privilegiado, sirva a todos, com as melhores condições de segurança, quer dos equipamentos, quer do espaço envolvente quer ainda dos seus utentes.

#### Capítulo V

##### Resolução de litígios

#### Cláusula 16.ª

##### Foro competente

Para resolução de todos os litígios decorrentes do contrato fica estipulada a competência do tribunal administrativo e fiscal de Almada, com expressa renúncia a qualquer outro.



**Capítulo VI**  
**Disposições finais**

**Cláusula 17.ª**

**Transmissão de concessão**

A concessão não poderá ser transmitida total ou parcialmente ainda que por arrendamento, sem prévia autorização do Município de Setúbal, sendo nulos todos os atos e contratos celebrados pelo concessionário com infração ao disposto neste preceito.

**Cláusula 18.ª**

**Resgate da concessão**

- 1 – O concedente reserva-se o direito de resgate da concessão de exploração, decorrido um terço do prazo de vigência do contrato, por razões de interesse público.
- 2 – O resgate é notificado ao concessionário com pelo menos 6 meses de antecedência.
- 3 – Em caso de resgate, o concedente assume automaticamente os direitos e obrigações do concessionário diretamente relacionado com as atividades concedidas.
- 4 – Em caso de resgate, o concessionário tem direito a uma indemnização correspondente aos danos emergentes e aos lucros cessantes, devendo, quanto a estes, deduzir-se o benefício que resulte da antecipação dos ganhos previstos, nos termos do n.º 3, do Artigo 566.º, do Código Civil.
- 5 – O concedente indemnizará igualmente o concessionário pelo valor dos bens e equipamentos que tenham sido incorporados na concessão e que não se encontrem, à data, amortizados.
- 6 – O apuramento do valor da indemnização será feito por uma comissão arbitral, composta por três membros, cabendo ao concedente e à concessionária a nomeação de dois deles que, por sua vez, designarão um terceiro que presidirá.
- 7 – Em caso de desacordo na nomeação do Presidente, este será designado pelo Presidente do Tribunal da Relação de Évora, nos termos da lei da arbitragem voluntária.
- 8 – O resgate determina a reversão dos bens do concedente afetos à concessão, bem como a obrigação do concessionário entregar àquele os equipamentos e bens afetos à exploração, nos termos do contrato, por cláusula de transferência.

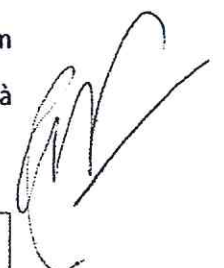



9 – A caução e as garantias prestadas são libertadas um ano após a data do resgate, mediante comunicação dirigida pelo concedente aos respetivos depositários ou emitentes.

#### Cláusula 19.ª

##### Sequestro da concessão

1 – Em caso de incumprimento grave pelo concessionário de obrigações contratuais, ou estando o mesmo iminente, o concedente pode, mediante sequestro, tomar a seu cargo o desenvolvimento da exploração.

2 – O sequestro pode ter lugar, designadamente, quando ocorra ou esteja iminente a cessação ou suspensão, total e parcial, da exploração, ou quando se verifiquem perturbações ou deficiências graves na organização e regular desenvolvimento da exploração ou no estado geral dos equipamentos que comprometem a continuidade ou a regularidade da exploração ou a integridade e segurança de pessoas e bens.

3 – Verificada a ocorrência de uma situação que pode determinar o sequestro da concessão, o concedente notifica o concessionário para, no prazo que lhe for razoavelmente fixado, cumprir integralmente as suas obrigações e corrigir ou reparar as consequências dos atos, exceto tratando-se de uma violação não sanável.

4 – Em caso de sequestro, o concessionário suporta os encargos da exploração na sua globalidade, bem como quaisquer despesas extraordinárias necessárias ao restabelecimento da normalidade da exploração.

5 – O sequestro mantém-se pelo tempo julgado necessário, com o limite de um ano, sendo o concessionário notificado pelo concedente para retomar a exploração.

6 – Se o concessionário não puder ou se se opuser a retomar a exploração, ou se, tendo-o feito, continuaram a verificar-se os factos que deram origem ao sequestro, o concedente pode resolver o contrato.

#### Cláusula 20.ª

##### Comunicações e notificações

1 – Sem prejuízo de poderem ser acordadas outras regras quanto às notificações e comunicações entre as partes, devem ser dirigidas, nos termos do Código dos Contratos Públicos, para o domicílio ou sede contratual de cada uma, identificados no contrato.



AL

Câmara Municipal de Setúbal

2 – Qualquer alteração das informações de contato constantes do contrato deve ser comunicada à outra parte.

**Cláusula 21.ª**

**Contagem dos prazos**

Os prazos previstos no contrato são contínuos, correndo em sábados, domingos e dias feriados.

**Cláusula 22.ª**

**Legislação aplicável**

O contrato é regulado pela legislação portuguesa.

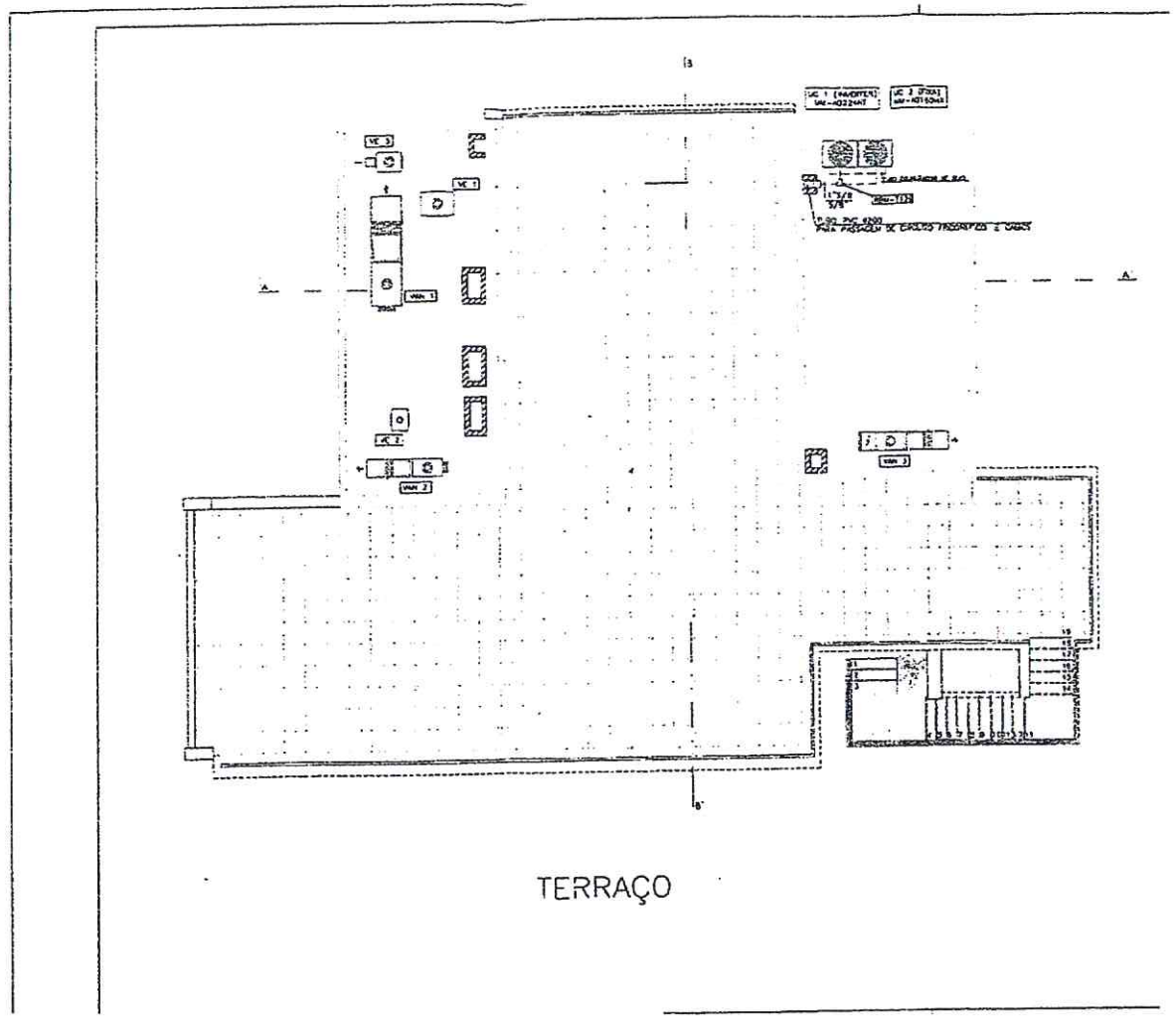

Handwritten signature or initials.

pl

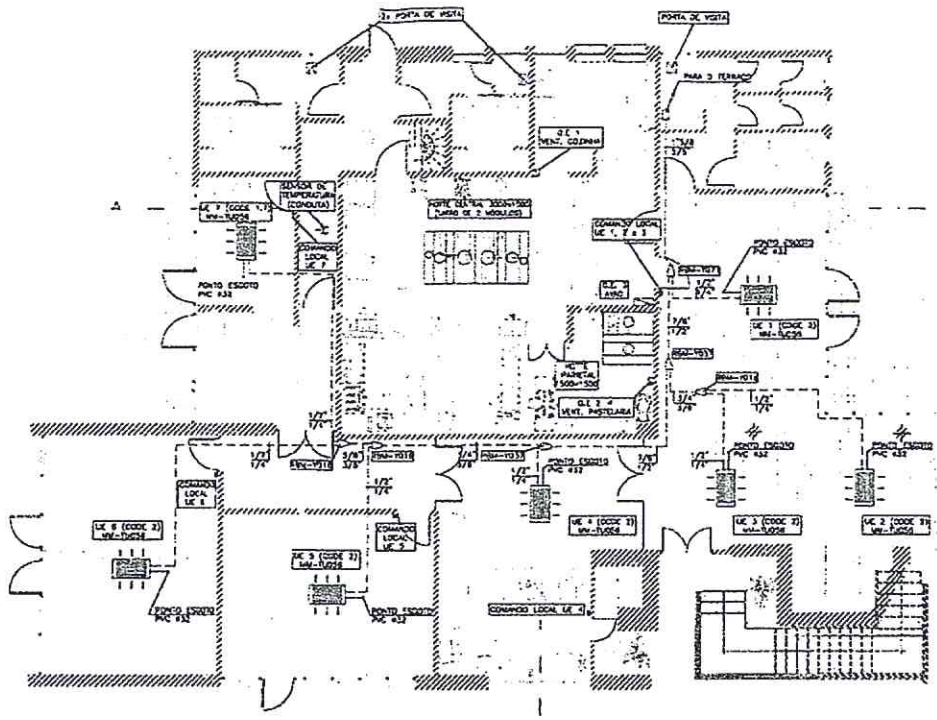

PISO 0

*[Handwritten signature]*





*Handwritten signature*

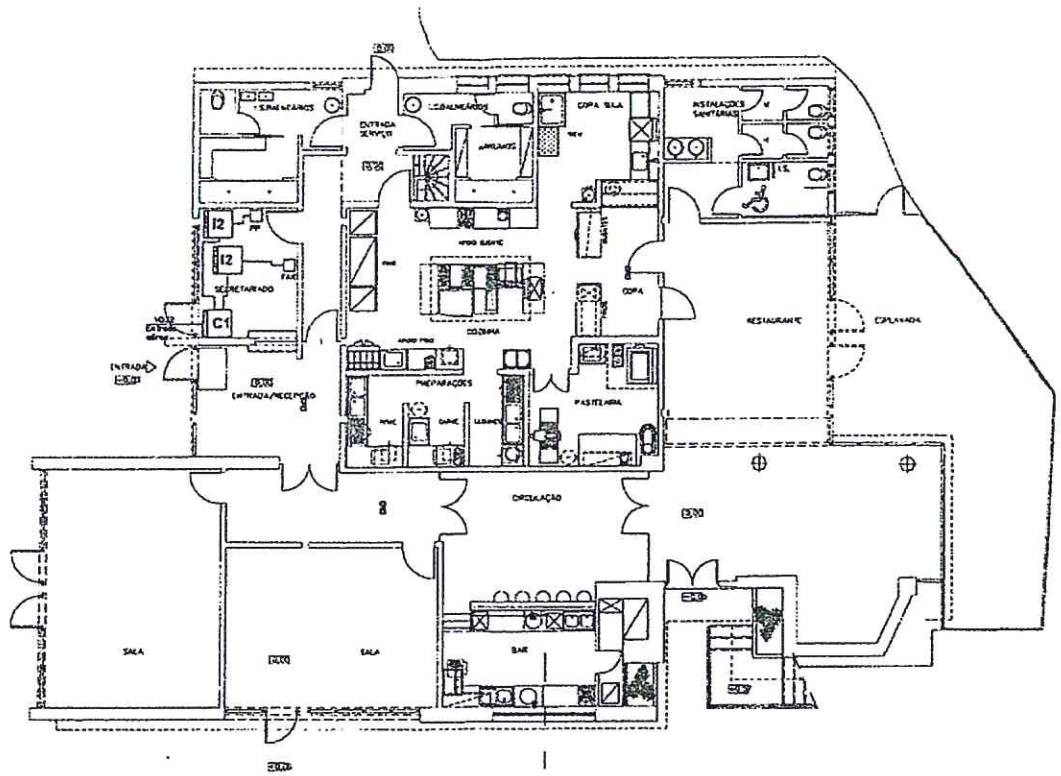

*Handwritten signature*



-----**CERTIDÃO**-----

ANA DE GOES DOS SANTOS SILVESTRE PESTANA LOPES, CHEFE DA DIVISÃO DE ADMINISTRAÇÃO GERAL:-----

CERTIFICO, nos termos do artigo oitenta e três, número três, do Código do Procedimento Administrativo, aprovado pelo Decreto-Lei número quatro barra dois mil e quinze, de sete de janeiro, que a presente fotocópia constituída por cinquenta e três folhas simples, está conforme o respetivo original que se encontra arquivado na Secção de Apoio aos Órgãos Municipais. -----

Vai por mim assinada e autenticada com o selo branco em uso na Câmara Municipal de Setúbal. -----

Setúbal, aos sete dias do mês de outubro do ano de dois mil e dezasseis. -----

-----A CHEFE DA DIVISÃO DE ADMINISTRAÇÃO GERAL-----

(No uso de competências delegadas – Despacho n.º 25/15/DAFRH, de 10/02/2015)

Não são devidos emolumentos  
por se destinar a fins oficiais

hr