



## DEPARTAMENTO DE OBRAS MUNICIPAIS

### Divisão Administrativa

Durante os meses de janeiro e fevereiro de 2019, a Divisão Administrativa do DOM, no âmbito da gestão e circulação de documentação que é assegurada pela Seção de Apoio Administrativo da Divisão, assegurou a tramitação de 2672 documentos, no período em referência. Nesta tramitação de documentos, estão incluídas as atividades desenvolvidas pela Seção de Apoio Administrativo da Divisão, sendo, algumas das mais evidentes, os pedidos de reparação de tampas, caixas, armários, cabos, calçadas, entre outros, às empresas de Telecomunicações, Águas do Sado, Gás e EDP; as informações de processos de responsabilidade civil por acidentes na via pública; a solicitação de acompanhamento policial no âmbito de intervenções na via pública por parte do DOM e a confirmação de faturas referentes a RQI's (Processos de contratação de prestadores de serviços).

No que corresponde à documentação administrativa produzida pela SEGEMP, no período em referência, foram produzidos 288 documentos de caráter puramente administrativo, destacando-se, em particular, 51 notas internas, 45 faxes, 21 ofícios e 28 informações e despachos, entre outros. É de referir ainda 16 outras ações asseguradas no âmbito dos procedimentos de contratação de empreitadas destacando-se a verificação e numeração de 1 processo de arquivo; 3 reproduções de processos; 3 respostas ao tribunal de contas; 2 consultas para a adjudicação de obras; a inserção de 2 relatórios na plataforma eletrónica de contratação "Base.gov"; a elaboração de 2 informações à DICL, de 2 relatórios de decisões tomadas, 1 visto concedido ao tribunal de contas.

Neste período, registou-se a abertura de 1 procedimento de empreitadas, a saber, 1 consulta prévia, na União de Freguesias de Setúbal. No âmbito do apoio administrativo concedido aos júris dos procedimentos de contratação e fiscalização das obras, salienta-se designadamente a análise de 1 proposta concorrente e a elaboração de 7 relatórios de júris.

Relativamente ao trabalho do Gabinete de Apoio Técnico há a salientar a produção de 97 relatórios técnicos e/ ou outros documentos relativos a indicadores de apoio à gestão que foram produzidos pelo GAT no período em referência, nomeadamente, os Relatórios Mensais, e o Relatório Anual de Atividades do DOM para envio à Assembleia Municipal; os relatórios de monitorização do projeto municipal "Ouvir a População, Construir o Futuro", realizados em conjunto com o Gabinete de Apoio às Obras nas Freguesias (GAOF); Acompanhamento e Monitorização do processo avaliativo do SIADAP 2 e 3; a Monitorização da Execução do Orçamental do DOM; os Relatórios de Análise de Custos do Trabalho Extraordinário em Feriados e Dias de Descanso, Abonos para Falhas e Ajudas de Custo; Relatórios da Monitorização dos processos de RQI emitidos pelo DOM, DIPCEM e DIHAB, Mapa de controlo das requisições da DIOAD e da DITEM; participação com os serviços dos Gabinete de Apoio às Obras nas Freguesias (GAOF) na elaboração de documentação de apoio às reuniões com as Juntas de Freguesia e a elaboração do PowerPoint para a Reunião Anual com os Serviços DIA/DOM. Procedeu-se ainda, neste período, à tramitação de 166 documentos provenientes do sistema de gestão documental e procedeu-se ao registo de 282 documentos em base de dados própria.

No âmbito do Apoio Jurídico desenvolvido pela DIA, quer no apoio à própria Divisão Administrativa, quer ao Departamento no seu conjunto, destaca-se no período de janeiro e fevereiro do presente ano, a elaboração de 43 documentos de caráter técnico-jurídico, designadamente a Análise de prorrogação de prazo de Contratos de Prestação de serviços para Fiscalização e Coordenação de Segurança de Empreitadas de Obras Públicas com Candidatura; a Análise de propostas de trabalhos a mais em processos de empreitada, enquadramento jurídico e formalização de despacho; Preparação de resposta ao Tribunal de Contas no âmbito de processos de empreitada com Fiscalização Prévia do contrato (visto); Elaboração de ordens de execução de trabalhos em empreitadas de obras públicas; e a Análise e resposta a notificações da ACT.

### Divisão de Projetos, Concursos e Empreitadas

No período em referência, a Divisão de Projetos, Concursos e Empreitadas (DIPCEM) desenvolveu um total 1292 de tarefas de projetos e estudos, designadamente: 226 relatórios, notas internas, informações/ pareceres técnicos e autos; 370 deslocações e visitas técnicas às obras; 27 avaliações de Plano de Segurança e Saúde/ Fichas de Procedimentos de segurança e 228 reuniões de obra e/ ou trabalho. Há a assinalar também a análise e preparação de 44 projetos/ processos para procedimento de empreitada; 112 cadernos de encargo e outros documentos procedimentais. Finalmente, destaca-se 264 trabalhos de desenho e 21 trabalhos de medições e orçamentos.

Relativamente aos projetos e estudos em desenvolvimento, durante os 2 primeiros meses do ano de 2019, a DIPCEM desenvolveu um total de 141 projetos/estudos, distribuídos por 21 de arranjos exteriores/ parques infantis/ campos de jogos, 36 projetos para intervenção em edifícios/ equipamentos municipais, 23 projetos para Habitação Social, 7 referentes às escolas e 13 para redes de infraestruturas públicas entre outros.



No que respeita ao acompanhamento de projetos em fase de empreitadas (fiscalização) destacam-se 56 fiscalizações em empreitadas em Redes de Infraestruturas Públicas, 4 acompanhamentos de fiscalização, em empreitadas de Arranjos Exteriores/ Parques Infantis/ Campos de Jogos, 6 fiscalizações em empreitadas realizadas em edifícios/ equipamentos municipais, 6 em empreitadas de Habitação Social, assinalando-se ainda 15 em escolas; entre outros.

No que corresponde aos levantamentos topográficos realizados, por freguesia, no período em referência, totalizaram-se 15, entre os quais 7 na UF Setúbal; 2 em S. Sebastião; 5 na freguesia do Sado; entre outras.

No âmbito da Manutenção de edifícios e instalações - AVAC – Hidráulica - Bombagem, por freguesia e no período em referência, totalizaram-se 36, destacando-se 25 na UF Setúbal; 7 em S. Sebastião; 3 na freguesia da Gâmbia e 1 em Azeitão.

No que respeita aos projetos e estudos em desenvolvimento, para o período em referência, pode citar-se, a título de exemplo, os projetos realizados na Avenida Álvaro Cunhal; Requalificação da Envoltura do Convento de Jesus; Requalificação e Valorização do Convento de Jesus – 2ª Fase – Igreja – Convento – Claustro e trabalhos em áreas parciais e Igreja (cobertura); Projeto de Espaço Público Praceta Professora Virgínia Rau e Praceta Sociedade Arqueológica e Rua Adriano Correia de Oliveira; Projeto relativo ao Espaço entre a Rua do Miradouro do Sado e a Praceta de São Francisco (Urbanização Colinas de São Francisco); Recuperação e Desenvolvimento do Ecoparque do Outão; Requalificação do Parque Escolar do Concelho; Requalificação do conjunto de edifícios de Habitação Social; Requalificação das Redes de Infraestruturas Públicas, entre muitos outros.

Deve salientar-se, de igual forma, o envolvimento dos técnicos da DIPCEM, enquanto “gestores de processo”, no acompanhamento às ações integradas na iniciativa municipal “Ouvir a População, construir o Futuro” da responsabilidade desta divisão.

### Divisão de Obras por Administração Direta

Durante os meses de janeiro e fevereiro de 2019, a DIOAD concluiu 216 intervenções dos diversos agrupamentos, sendo as mais significativas as intervenções em edifícios municipais (96 intervenções), as intervenções em obras diversas (54 intervenções), as obras em edifícios de habitação social (40 intervenções), os apoios a eventos e as intervenções em edifícios escolares com 11 intervenções e as intervenções em coletividades com 4 intervenções.

É de realçar que as intervenções em edifícios municipais representam 44,44% do total das intervenções, as intervenções em obras diversas (25%), as intervenções em obras de habitação social (18,52%), os apoios a eventos e as intervenções em edifícios escolares (5,09%), e as intervenções em coletividades 1,85%.

No período em análise das intervenções concluídas destacam-se os trabalhos de eletricidade com 84 intervenções seguido dos trabalhos de canalização com 61 intervenções, dos trabalhos de serralharia com 38 intervenções, dos trabalhos de pintura com 20 intervenções e dos trabalhos de construção civil com 13 intervenções.

Neste período as intervenções realizadas concentraram-se na Freguesia de S. Sebastião e na União de Freguesias de Setúbal com 110 intervenções e 95 intervenções respetivamente.

Na União de Freguesias de Setúbal, das intervenções realizadas destacam-se os trabalhos de eletricidade com 46 intervenções, os trabalhos de canalização com 23 intervenções, os trabalhos de serralharia com 16 intervenções cada e os trabalhos de construção civil e pintura com 6 e 4 intervenções respetivamente. Na freguesia de S. Sebastião destacam-se as intervenções nos trabalhos de eletricidade com 35 intervenções, nos trabalhos de canalização com 34 intervenções, nos trabalhos de serralharia com 19 intervenções e nos trabalhos de pintura e construção civil com 16 e 6 intervenções cada.

### Divisão de Vias de Comunicação

Nos meses de janeiro e fevereiro de 2019, a DIVIC realizou 357 intervenções na rede viária. Destas, os trabalhos de reparação e conservação em asfalto, foi a que mais se destacou, com 133 ações realizadas, seguido das intervenções dos trabalhos de construção civil, com 92 ações, das intervenções de reparação e conservação de calçadas (82 intervenções), dos trabalhos de terra batida (48 intervenções) e das execuções de tapetes betuminosos (2 intervenções) que incluem além da execução de tapetes, a aberturas de caixa para execução de tapete, limpeza da via para a execução de tapete, execução de estacionamento e lombas.

As freguesias onde as intervenções foram mais significativas foram na União de Freguesias de Setúbal com 150 intervenções, seguida da freguesia de Azeitão com 112, da freguesia de S. Sebastião com 83 intervenções e, em quarto lugar, surge, a freguesia da Gâmbia que registou 10 intervenções. Na freguesia do Sado registaram-se 2 ações.

No que respeita ao apuramento total dos custos com materiais, equipamento e mão-de-obra, por freguesia e tipo de atividade, a DIVIC registou, nos meses em referência, um total de 152.718,85 € em que 35,76 % desses custos resultaram



das intervenções realizadas na União de freguesias de Setúbal seguido da Freguesia de S. Sebastião, com 30,84 % e, em terceiro lugar, da Freguesia de Azeitão com 28,26%.

Finalmente, no que respeita aos custos com a cedência de materiais às Juntas de Freguesia registou-se um total de 3.508,07 € de despesa com aquela rubrica. À freguesia de S. Sebastião foram cedidos materiais no valor com 2.707,34 €, à freguesia de Azeitão 486,62 €, à freguesia do Sado 314,11 €, nas freguesias de Gâmbia e UF de Setúbal não foram cedidos materiais.

## Divisão de Transportes e Equipamento Mecânico

No que diz respeito à Atividade da Divisão de Transportes e Equipamento Mecânico (DITEM), durante os meses de janeiro e fevereiro de 2019, foram efetuadas internamente, 144 reparações automóveis, das quais 63 foram grandes reparações e 81 pequenas reparações. Das reparações efetuadas 122 foram reparações em viaturas municipais, 17 foram reparações em máquinas e 5 foram reparações em viaturas da CBSS.

No que se refere à lavagem e limpeza de viaturas no mês em análise foram efetuadas 542 intervenções, das quais 475 intervenções foram lavagens (lavagens de exterior, lavagens de motor e lavagens de chassis) e 67 intervenções foram aspirações.

Quanto às inspeções neste período foram inspecionadas 33 viaturas, das inspeções efetuadas 27 foram em viaturas municipais e 6 foram em viaturas da CBSS.

No período em análise registaram-se, 28 cedências de transportes de passageiros para a Câmara Municipal e Coletividades Diversas, e 1 462 pedidos de Transportes Ocasionais. Destes pedidos de transporte é de realçar que 91,72% foram efetuados pelo DOM, 4,86% foram efetuados pelo DCDJ, e os restantes 3,42% foram efetuados pelo, (GAP, DAF, DRH, DICIRT, DURB, DAAE e DES).

No que se refere às despesas com viaturas municipais, máquinas e tricarrros, nos meses em análise as mesmas foram no valor de 244 133,53 €, sendo 100 226,88 € de despesas de manutenção, 96 330,36 € de despesas em combustíveis e 47 576,29 € em outras despesas. Refira-se que 82,86% dessas despesas foram efetuadas com viaturas, 17,14% foram efetuadas com máquinas.

Há a referir que na sua maioria os equipamentos têm muitos anos de funcionamento, o que origina investimentos superiores na recuperação das anomalias detetadas.

Neste período as despesas com as viaturas da CBSS ascenderam a 16 207,10 €, das quais 7 115,94€ são despesas de manutenção, 5 389,62 € são despesas em combustíveis e 3 701,54 € são outras despesas.

## Divisão de Habitação Pública Municipal

No que diz respeito à Divisão de Habitação Pública Municipal (DIHAB), durante os meses de janeiro e fevereiro foram realizados no âmbito do Sector de Apoio Social, no posto de atendimento administrativo, um total de 1247 atendimentos. Daqui salienta-se 447 atendimentos para pagamento de rendas e outros pagamentos, 194 atendimentos para pedidos de atendimentos com os eleitos locais/ técnicos do serviço, 262 atendimentos para entrega de documentos, 267 atendimentos sobre assuntos diversos (pedidos/ rendas), 56 atendimentos para pedidos de obras e 21 atendimentos para pedidos de habitação pela 1.ª vez, entre outros.

No que corresponde ao expediente administrativo produzido pela Secção de Gestão Administrativa do Parque Habitacional (SEGAH) foram produzidos 4223 documentos de carácter puramente administrativo, destacando-se, em particular, 2162 avisos de pagamentos de rendas, 14 registos de agregados, 844 ofícios, 227 informações, 435 atualizações de rendas, entre outros.

Relativamente ao atendimento realizado pelos técnicos do DIHAB, no período em referência, para pedidos de habitação social, os quais se subdividem em atendimentos propriamente ditos, visitas domiciliárias e realojamentos, realizaram-se um total de 3 atendimentos, 57 pareceres técnicos e 14 visitas domiciliárias.

Relativamente aos atendimentos, visitas domiciliárias e propostas e pareceres a inquilinos, registaram-se neste período um total de 1359, sendo que 773 são propostas e pareceres, 421 atendimentos e os restantes 165 são visitas domiciliárias.

No que respeita a assuntos tratados no atendimento aos inquilinos, no período em análise registaram-se um total de 421 assuntos resolvidos. Destes destacam-se 192 atualizações do agregado/ renda, 38 pedidos de obra, 81 informações gerais, 40 pedidos de transferência, 22 assuntos tratados de problemas de vizinhança/ conflitos, entre outros.



Relativamente aos motivos que justificaram as visitas domiciliárias aos inquilinos são vários e totalizam neste período em referência um total de 111. Os mais relevantes neste período foram os pedidos de obras que totalizaram 29, 20 de organização e manutenção de espaços comuns, 6 com problemas de vizinhança, 13 de atualização do agregado, entre outros. No âmbito do realojamento de famílias, verificaram-se durante estes 2 meses, 6 realojamentos tendo concretizado ainda 4 transferências de habitação. No que respeita à alienação do património ou venda dos fogos, no período em análise, verificaram-se 6 vendas.

Quanto às atividades na área jurídica, totalizaram-se no período em referência 62 atendimentos e 380 pareceres. Há também a referir que referente à área da fiscalização e sua atividade, registaram-se um total de 101 intervenções, tais como, 46 informações e 55 notificações.

No domínio da Promoção da Participação dos moradores foram realizadas, em janeiro e fevereiro de 2019, 103 reuniões de moradores e condóminos, em que se registou a participação/ presença de 487 moradores/ condóminos e a eleição de 18 interlocutores. De assinalar ainda a presença de 47 interlocutores nas reuniões realizadas. Finalmente registou-se, no período em referência a organização de 2 condomínios, entre outros.

### Gabinete de Gestão de Infraestruturas de Água e Saneamento

Durante o período em análise, o GAGIAS cumpriu genericamente, as suas atribuições no que respeita à promoção da gestão dos sistemas de drenagem pluvial e o acompanhamento e observação do cumprimento dos contratos de concessão com a concessionária dos sistemas de abastecimento de água e de drenagem de águas residuais (as Águas do Sado, S.A.). Neste âmbito do acompanhamento da execução do contrato de concessão entre o município e as Águas do Sado é de salientar a manutenção / conservação das redes de abastecimento de água e de drenagem de águas residuais, o acompanhamento do desenvolvimento dos sistemas de abastecimento de água e de saneamento, a gestão da rede de drenagem pluvial e a análise dos projetos de drenagem pluvial no âmbito dos processos de obra e de loteamentos.

Assim, neste sentido, durante os 2 primeiros meses de 2019, o GAGIAS registou a entrada de 317 documentos, dos quais 135 são documentos provenientes de serviços/ organismos externos e 182 documentos provenientes dos serviços municipais. Destacam-se 31 documentos relativos ao contrato de concessão de Águas do Sado, 51 documentos provenientes dos serviços das Águas do Sado, 26 projetos de Águas do Sado, 12 relativamente a extravasamento/ retorno e 23 para reclamações pluviais, 37 pedidos de parecer, 102 para outros documentos diversos, tais como convocatórias para reuniões/ receções de obras particulares, comunicação de adjudicações, entre outros.

Quanto ao acompanhamento da execução do contrato de concessão dos sistemas de abastecimento de água e de drenagem e tratamento de águas residuais, no período em referência verificaram-se o desenvolvimento de 62 ações para manutenção de conservação das redes de água e de drenagem de águas residuais (reporte de anomalias e reporte para desobstrução da rede) e no âmbito do acompanhamento do desenvolvimento dos sistemas de abastecimento de água e saneamento, encontram-se 8 projetos de execução a aguardar resposta de outros serviços (internos/ externos), tendo sido enviados durante o ano de 2018, 4 projetos de execução do DOM e tendo sido feitas 2 reuniões para elaboração de pareceres.

De destacar ainda os serviços de limpeza e desobstrução de coletores, tendo-se realizado, no período em referência, apenas 1 na União de Freguesias de Setúbal, a que correspondeu a um custo de 1.472,50€. No que respeita aos órgãos de recolha, foram realizados 4 trabalhos de limpeza na freguesia de S. Sebastião, 20 na União de Freguesias de Setúbal e 4 na freguesia de Azeitão. Os Custos de intervenção dos serviços de limpeza e desobstrução dos órgãos de recolha totalizaram 1.495,00€ no caso da freguesia de S. Sebastião, um total de 2.368,00 €, no caso da freguesia da UF Setúbal e de 598,00 € na freguesia de Azeitão a que correspondeu a um custo total de 4.461,00€.

### Gabinete de Apoio às Obras nas Freguesias

Durante o período em referência, o GAOF cumpriu genericamente as atribuições que lhes estão cometidas relativamente a coordenação da execução de serviços da área técnica da sua competência, nomeadamente a interligação interna e externa, no plano da monitorização e execução das ações e prioridades definidas pelo executivo municipal, no que ao DOM diz respeito, no âmbito do apoio às obras nas Juntas de Freguesia.

Assim, foram analisados e emitidos pareceres técnicos, sobre pretensões relativas a ações/ obras nas Juntas de Freguesia, nomeadamente as incluídas no projeto "Ouvir a População, Construir o Futuro", Patrulheiros e todos os assuntos relacionados com obras nas freguesias, solicitadas no âmbito da articulação com outras unidades orgânicas ou sectores, ou com as Juntas de Freguesia; e garantido o acompanhamento da execução das obras atrás referidas, participando em visitas às obras, e em reuniões de trabalho também solicitadas no âmbito da articulação com outras unidades orgânicas ou sectores, ou Juntas de Freguesia.



Neste sentido, nos 2 primeiros meses de 2019, foi realizada 1 reunião externa e 26 reuniões internas, designadamente com os serviços do DOM e outros Departamentos. Há ainda a assinalar a elaboração de 154 Pareceres/ Informações Técnicas/ Gestão documental, no mesmo período e a participação na elaboração dos relatórios de atividades do departamento.

**Quadro Síntese das Intervenções do DOM**

<b>Divisão Administrativa (DIA)</b>	<b>Apoio administrativo e encaminhamento de documentação</b>	<b>2672</b>
	Atos administrativos de apoio a empreitadas	288
	Apoio jurídico	43
	Produção de documentação técnica de apoio à gestão	97
<b>Divisão de Projetos, Concursos e Empreitadas (DIPCEM)</b>	Projetos e empreitadas com ações em curso e concluídas	141
	Projetos em fase de empreitada (fiscalização)	150
	Levantamentos Topográficos	15
	Tarefas de projetos e estudos realizados	1292
<b>Divisão de Obras por Administração Direta (DIOAD)</b>	Intervenções em edifícios municipais	96
	Intervenções em edifícios escolares	11
	Intervenções em habitação social	40
	Intervenções de apoio eventos	11
	Intervenções de apoio a coletividades	4
	Obras diversas	54
<b>Divisão de vias de comunicação (DIVIC)</b>	Reparação e conservação de pavimentos em asfalto	133
	Reparação e conservação de calçadas	82
	Trabalhos de construção civil	92
	Execução de tapetes betuminosos	2
	Reparação e conservação de estradas de terra batida	48
<b>Divisão de Transportes e Equipamento Mecânico (DITEM)</b>	Reparações efetuadas em viaturas e máquinas municipais	144
	Lavagem e Limpeza de viaturas	542
	Inspeções	33
	Ações de Transporte	1 462
<b>Divisão de Habitação Pública Municipal (DIHAB)</b>	Atendimentos	1671
	Obras e serviços solicitados	94
	Realojamentos	6
	Venda de Fogos	6
	Reuniões de moradores e condóminos	103
<b>Gabinete de Gestão de Infraestruturas de Água e Saneamento (GAGIAS)</b>	Projetos de Aguas do Sado	26
	Processo-Contrato de Concessão Aguas do Sado	31
	Cadastro de drenagem Pluvial (m)	4125
	Processos de Obra	7
	Processos de Loteamento	5
	Reuniões no âmbito de estudos/projetos/obras particulares	23
<b>NÚMERO TOTAL DE TRABALHADORES AFETOS AO DOM (Fonte: Afetação de Pessoal CMS, DIRH)</b>		<b>239</b>

**DEPARTAMENTO DE AMBIENTE E ATIVIDADES ECONÓMICAS****Divisão de Atividades Económicas e Serviços Urbanos****SECÇÃO DE LICENCIAMENTO E APOIO ADMINISTRATIVO**

<b>1-Atendimentos</b>	<b>Quantidade</b>
Atendimentos (presencial e telefónico)	343
<b>2-Documentação Emitida</b>	<b>Quantidade</b>
Notas Internas	45
Informações técnicas	0
Ofícios / Telefaxes / E-mails	29
<b>Total</b>	<b>74</b>
<b>3-Tramitação de Processos</b>	<b>Quantidade</b>
Gestão documental – entradas de novos processos/requerimentos (iniciados na DIAES)	799
Gestão documental – saída processos/requerimentos (tramitação de todos os processos da DIAES)	823
<b>Total</b>	<b>1622</b>

**4-Pedidos/requisições a outras unidades orgânicas**

<b>Assunto</b>	<b>Serviço Destinatário</b>	<b>Ponto de Situação</b>
SUBSTITUIÇÃO 10 LÂMPADAS R/C (JUNTO AOS TALHOS) + 3 NO TETO-M. L	DOM/DIOAD	
CEDÊNCIA MATERIL (AUTOCLISMO) -M. L	DOM/DIOAD	CONCLUÍDO
CEDÊNCIA MATERIAL (1 UNIÃO;2 BICHAS DE 30 CM) -M. L	DOM/DIOAD	CONCLUÍDO
CEDÊNCIA MATERIAL (2 SACAS CIMENTO) -M. L	DOM/DIOAD	CONCLUÍDO
PROCEDIMENTO CONCURSAL (FEV./ MARÇO-PEDRO) -C.MUNICIPAIS	DAF/DICOMP/SECOMP	
PROCEDIMENTO CONCURSAL (FEV./ MARÇO-RUBEN) -C.MUNICIPAIS	DAF/DICOMP/SECOMP	
FARDAMENTO (CEI-ÂNGELA TEIXEIRA) – M. MUNICIPAIS	GSO	
FARDAMENTO (CEI-ÂNGELA TEIXEIRA) – M. MUNICIPAIS	GSO	CONCLUÍDO
EQUIPAMENTO (CEI-ÂNGELA TEIXEIRA) – M. MUNICIPAIS	GSO	CONCLUÍDO
VERIFICAÇÃO CORRENTE ELETRICA (BANCAS) -M. L	DOM/DIOAD	
FARDAMENTO – C.M	GSO	CONCLUÍDO
FARDAMENTO – SMERC	GSO	CONCLUÍDO
VERIFICAÇÃO/SUBSTITUIÇÃO CANALIZAÇÃO R/C (PINGA ÁGUA) ENTRADA M. 2 ABRIL	DOM/DIOAD	
CEDÊNCIA MATERIAL – M.L	DOM/DIOAD	CONCLUÍDO
RODOS MADEIRA COM BORRACHA (2) M.ABASTECEDOR	DAF/DICOMP/SECOMP	
FARDAMENTO (CARLOS RÉGIO) - C. PAZ	GSO	
VERIFICAÇÃO ILUMINAÇÃO (CÂMARA FRIO) – M.2 ABRIL	DOM/DIOAD	CONCLUÍDO
CEDÊNCIA MATERIAL (5 LÂMPADAS ECONOMIZADORAS,10 BUCHAS PLÁSTICO,10 TRITONS) – M. L	DOM/DIOAD	CONCLUÍDO
REPARAÇÃO/SUBSTITUIÇÃO FECHADURA PORTÃO PRINCIPAL – C. PAZ	DOM/DIOAD	
REPARAÇÃO MÁQUINA GELO – M. C	DAF/DICOMP/SECOMP	
CEDÊNCIA ANDAIME AMOVIVEL – M. L	DOM/DIOAD	
PROCEDIMENTO CONCURSAL (FEV. MARÇO-FRANCISCO) – C. M	DAF/DICOMP/SECOMP	
REPARAÇÃO MÁQUINA LAVADORA CHÃO – M. 2 ABRIL	DAF/DICOMP/SECOMP	
SUBSTITUIÇÃO DA TORNEIRA ¾-TALHÃO 23 – CEMITÉRIO DA PAZ (JÁ EFETUADO)	DOM/DIOAD	CONCLUÍDO
SOLICITA-SE A VERIFICAÇÃO URGENTE QUADRO ELÉTRICO DO MERCADO 2 DE ABRIL.QUANDO SE LIGA A FASE CORRESPONDENTE ÀS LUZES DO CORREDOR DA ZONA DE PEIXE (ZONA CIRCULANTE) O QUADRO VAI ABAIXO	DOM/DIOAD	
REFORÇO DE STOCK/FNT/SCEM	GSO	CONCLUÍDO
REPARAÇÃO/SUBSTITUIÇÃO DE DOBRADIÇAS DA PORTA DA SALA 6 DO 2ºPISO DO EDIFÍCIO SADO.UMA DOBRADIÇA ENCONTRA-SE PARTIDA	DOM/DIOAD	CONCLUÍDO
REPARAÇÃO/RESTAURO E REINSTALAÇÃO RLOGIO MERCADO ABASTECEDOR	DAF/DICOMP/SECOMP	
MATERIAL DE LIMPEZA PARA O ANO DE 2019-MERCADO ABASTECEDOR	DAF/DICOMP/SECOMP	
REFORÇO DE STOCK/FNT/SMERC-MERCADO DO LIVRAMENTO	GSO	
MATERIAL DE LIMPEZA PARA O ANO DE 2019-MERCADO DA CONCEIÇÃO	DAF/DICOMP/SECOMP	



MATERIAL DE LIMPEZA PARA O ANO DE 2019-MERCADO 2 DE ABRIL	DAF/DICOMP/SECOMP	
MATERIAL DE LIMPEZA PARA O ANO DE 2019-MERCADO LIVRAMENTO	DAF/DICOMP/SECOMP	
REPARAÇÃO (GORITMO) -PORTAS RÁPIDAS – MERCADO LIVRAMENTO	DAF/DICOMP/SECOMP	
MATERIAL DE LIMPEZA GAEC	DAF/DICOMP/SECOMP	
MATERIAL DE ESCRITÓRIO	DAF/DICOMP/SECOMP	
ARMAÇÃO DE ILUMINAÇÃO PARA INTERIOR DO REFEITÓRIO-MERCADO LIVRAMENTO	DOM/DIOAD	
CEDÊNCIA DE MATERIAL PARA O MERCADO DO LIVRAMENTO (MATERIAL JÁ ENTREGUE) -2 CIFÕES SAÍDA VERTICAL 15X15-5 VAÁLVULAS DE PASSAGEM ESFERA F/F 1M BORBOLETA	DOM/DIOAD	CONCLUÍDO
TONNER DE IMPRESSORA GAEC	DAF/DICOMP/SECOMP	
PROCEDIMENTO CONCURSAL (6 MESES) TERESA LINHARES	DAF/DICOMP/SECOMP	
EPI LUVAS DE BORRACHA-CUSTÓDIA PERREIRA-MERCADO LIVRAMENTO	GSO	
PROPOSTA DE CONTRATO PARA MANUTENÇÃO DO AR CONDICIONADO/NINHO DE EMPRESAS-ARSADO	DAF/DICOMP/SECOMP	
PROCEDIMENTO CONCURSAL- (2 MESES) JOÃO CARLOS RIBEIRO-SCEM	DAF/DICOMP/SECOMP	
EPI-LUVAS DE BORRACHA-IRENE MARÇALO-MERCADO LIVRAMENTO	GSO	
PROCEDIMENTO CONCURSAL- (6 MESES) CARLOS RODRIGUES-SMERC	DAF/DICOMP/SECOMP	
PROCEDIMENTO CONCURSAL- (6 MESES) PAULO CORDEIRO-SMERC	DAF/DICOMP/SECOMP	
PROCEDIMENTO CONCURSAL- (6 MESES) HELENA SOUSA-SMERC	DAF/DICOMP/SECOMP	
CEDÊNCIA DE MATERIAL-PARA MERCADO LIVRAMENTO-4 LÂMPADAS ECONOMIZADORAS-1 DISCO DE CORTE 23X3-3 DISCOS DE CORTE 115X1-2 TRINCHAS 3”-2 TRINCHAS 1 ½”-4 TUBOS DE SILICONE BRANCO- 4 TUBOS DE COLA VEDA-1 DESBLOQUEANTE WURTH	DOM/DIOAD	CONCLUÍDO
CEDÊNCIA DE MATERIAL- 3 SACOS DE CIMENTO- (MATERIAL JÁ ENTREGUE)	DOM/DIOAD	CONCLUÍDO
SOLICITA-SE A COLOCAÇÃO DE 3 PLACAS DE PLADUR DE FORMA A FORMA A BAIXAR O PÉ DIREITO DA ZONA TÉCNICA MERCADO LIVRAMENTO PARA POSTERIOR COLOCAÇÃO DE PORTAS DE CORTINAS DE VENTO. DEVERÁ SER CONTACTADO O FISCAL PEDRO VALENTIM PARA NO LOCAL ESCLARECER O PRETENDIDO	DOM/DIOAD	
DESCARTÁVEL (DIVERSOS FUNCIONÁRIOS) MERCADO LIVRAMENTO	GSO	
REFORÇO DE STOCK FNT (PRESTADORES DE SERVIÇOS) MERCADO DO LIVRAMENTO	GSO	
REFORÇO DE STOCK EPI (PRESTADORES DE SERVIÇOS) MERCADO DO LIVRAMENTO	GSO	
SUBSTITUIÇÃO DO FECHO INFERIOR DA PORTA DA ANTIGA MORGUE	DOM/DIOAD	
TOMÁS ROJÃO -2 T-SHIRT'S DE MANGA CURTA TAM.L- POLAR AZUL TAM.L- 1 BONÉ- MERCADO 2 DE ABRIL	GSO	
COLETE DE ALTA VISIBILIDADE-MANUEL BAIÃO- MERCADO ABASTECEDOR	GSO	
FNT-1 PAR DE CALÇAS DE VERÃO -1 PAR DE CALÇAS DE INVERNO -1 POLO DE MANGA CURTA -1 T SHIRT- 1 BLUSA DE MANGA COMPRIDA- MANUEL BAIÃO-MERCADO ABASTECEDOR	GSO	
COLOCAÇÃO DE TOMADA ELÉTRICA NA ARRECAÇÃO USADA PELOS FUNCIONÁRIOS DA CÂMARA	DOM/DIOAD	
REPARAÇÃO DA SABONETEIRA DO WC DAS SENHORAS	DOM/DIOAD	
REPARAÇÃO DO PORTÃO LATERAL DO CEMITÉRIO DA PIEDADE	DOM/DIOAD	
REPARAÇÃO DA PORTA E FECHADURA DO AUDITÓRIO DO NNIES-1º ANDAR MERCADO LIVRAMENTO	DOM/DIOAD	
EQUIPAMENTO E FARDAMENTO PARA OS MERCADOS MUNICIPAIS	GSO	
LUVAS DE BORRACHA E MÁSCARAS DESCARTÁVEIS-LUIS JESUS (PRESTADOR SERVIÇOS) - M. MUNICIPAIS	GSO	
LUVAS DE BORRACHA E MÁSCARAS DESCARTÁVEIS-RUI ALMEIDA (PRESTADOR SERVIÇOS) -M.MUNICIPAIS	GSO	
MÁSCARAS DESCARTÁVEIS-REFORÇO DE STOCK- M.MUNICIPAIS	GSO	
COLOCAÇÃO GRELHA PARA EVITAR ENTRADA LIXO NO ESGOTO (ZONA PEIXE) – M. CONCEIÇÃO	DOM/DIOAD	
ALTERAÇÃO COLETOR DE VENTRADA E TAMPONAMENTO DIVERSAS LINHAS (DELTA GÁS) – M.L.	DAF/DICOMP/SECOMP	



REPARAÇÃO/SUBSTITUIÇÃO FECHADURAS EM ARMÁRIOS DE METAL (GAB.SECREC.FEIRA SANTIAGO) -1ºPISO M.L.GAB.Nº.1	DOM	
VERIFICAÇÃO ILUMINAÇÃO GAB.Nº.1 NNIES-1ºPISO M.L. (CONJUNTO DE LUZES NO TETO NÃO ACENDE)	DOM	CONCLUÍDO
REPARAÇÃO RUTURA DE ÁGUA, JUNTO ÀS SEPULTURAS AERÓBIAS NO C.PAZ	DOM	CONCLUÍDO
SUBSTITUIÇÃO DE INTERRUPTOR NA PORTARIA NO C. PAZ	DOM	CONCLUÍDO
6 CACIFOS M. 2 DE ABRIL (DECOFACTOR)	DAF/DICOMP/SECOMP	
AQUISIÇÃO DE ECRÃ DE PROJEÇÃO TRIPÉ-GAEC	DAF/DICOMP/SECOMP	
CONTRATO MANUTENÇÃO CARRETEIS-M.L. (MANVIA)	DAF/DICOMP/SECOMP	
SUBSTITUIÇÃO FECHADURA PORTÃO PRINCIPAL -C. PAZ	DOM	
CEDÊNCIA MATERIAL, PARA TRABALHOS DIVERSOS NO M.L.	DOM	CONCLUÍDO
CEDÊNCIA MATERIAL, PARA TRABALHOS DIVERSOS NO M.L.	DOM	CONCLUÍDO
CEDÊNCIA MATERIAL, PARA TRABALHOS DIVERSOS NO M.L.	DOM	CONCLUÍDO
FNT-VITOR RODRIGUES-M.2 DE ABRIL	GSO	
FNT-AFONSO BELO-M.2 DE ABRIL	GSO	
FNT-TERESA ALMEIDA-M.2 DE ABRIL	GSO	
POLICIAMENTO 2º TRIMESTRE-M.2 DE ABRIL	DAF/DICOMP/SECOMP	
POLICIAMENTO 2º TRIMESTRE-M.L.	DAF/DICOMP/SECOMP	
FNT-MARIA JOÃO (CEI'S) -M.2 DE ABRIL	GSO	
FNT-MARIA CONCEIÇÃO PIRES-M.2 DE ABRIL	GSO	
FNT-ANDREIA (PREST.SERVIÇOS) -M.2 DE ABRIL	GSO	
FNT-DIAMANTINO SILVA-M.L.	GSO	
FNT-LUÍS (PREST.SERVIÇOS) -M.L.	GSO	
FNT-JOÃO COELHO-M.ABASTECEDOR	GSO	
PROCEDIMENTO CONCURSAL (PEDRO) -ABRIL A AGOSTO-SCEM	DAF/DICOMP/SECOMP	
EPI-VITOR RODRIGUES,AFONSO BELO,TERESA ALMEIDA, Mª JOÃO E JOÃO COELHO (BOTAS E COLETES) M.M.	GSO	
PROCEDIMENTO CONCURSAL (RUBEN) - ABRIL A AGOSTO-SCEM	DAF/DICOMP/SECOMP	
PROCEDIMENTO CONCURSAL (LUIS) - ABRIL A AGOSTO-SMERC	DAF/DICOMP/SECOMP	
PROCEDIMENTO CONCURSAL (CLÁUDIA) – ABRIL A AGOSTO-SMERC	DAF/DICOMP/SECOMP	
PROCEDIMENTO CONCURSAL (ANDREIA GONÇALVES) -ABRIL A AGOSTO-SMERC	DAF/DICOMP/SECOMP	
PROCEDIMENTO CONCURSAL (RUI ALMEIDA) -ABRIL A AGOSTO-SMERC	DAF/DICOMP/SECOMP	
CEDÊNCIA MATERIAL-M.L.	DOM	CONCLUÍDO
BRAÇO POLIPROPILENO COM PALMATÓRIA DIREITA (23), ESQUERDA (2) - AUDITÓRIO NNIES,1ºPISO-M.L.	DAF/DICOMP/SECOMP	
2 PRANCHAS MADEIRA PARA COVAIS-C. PIEDADE	DOM	
SUBSTITUIÇÃO 2 TORNEIRAS CASA DOS OSSOS-C. PIEDADE	DOM	
CEDÊNCIA MATERIAL-M.L.	DOM	CONCLUÍDO
SUBSTITUIÇÃO 4 LÂMPADAS DE 56 E 2 DE 18-C,PAZ	DOM	CONCLUÍDO
CEDÊNCIA MATERIAL-M. CONCEIÇÃO	DOM	CONCLUÍDO
FNT-FERNANDO CASACA-M.2 DE ABRIL	GSO	
3 GARRAFAS GÁS 13KG-C. PAZ	DAF/DICOMP/SECOMP	
EPI-FERNANDO CASACA-M.2 DE ABRIL	GSO	
FNT-JORDIANE MIRANDA-M.L.	GSO	
FNT-SUSANA JOAQUIM-M.L.	GSO	
EPI-SUSANA JOAQUIM-M.L.	GSO	
FNT-PRESTADORES SERVIÇO-M.MUNICIPAIS	GSO	
EPI- PRESTADORES SERVIÇO-M.MUNICIPAIS	GSO	
EPI-FRANCISCA MOREIRA-M. CONFEITEIRA	GSO	CONCLUÍDO

**GABINETE DE APOIO AO EMPRESÁRIO E AO CONSUMIDOR****APOIO AO CONSUMIDOR****ATENDIMENTOS EFETUADOS**

Áreas	N.º de Atendimento			Total
	Presenciais	Telefônicos	Via eletrônica	
Energia (gás e eletricidade)	30	9	0	39
Comunicações	49	41	4	94



Água	34	6	4	44
Reparações	6	2	0	8
Comércio e compras	49	27	15	91
Outras	9	15	15	39
<b>Total</b>	<b>177</b>	<b>100</b>	<b>38</b>	<b>315</b>

**REUNIÕES / OUTRAS ATIVIDADES**

Assunto	
1	Reunião de coordenação para definição do plano de atividades
2	Criação de mapas estatísticos
3	Definição de temas para a Newsletter de apoio ao consumidor
4	Definição de novas temáticas para a página do apoio ao consumidor no site da CMS
5	Elaboração de informação para a página do GAC no site da CMS
6	Preparação das atividades para divulgação do GAC junto da população sénior
7	Definição e elaboração de dados estatísticos do GAC
8	Reunião com Chefias e Vereação para apresentação de proposta para plano de atividades do GAC
9	Participação na Sessão Pública de Apresentação do Estudo sobre a Política de Defesa do Consumidor em Portugal, Dia Mundial dos Direitos do Consumidor, Direção-Geral do Consumidor, Lisboa

**APOIO AO EMPRESÁRIO****ATENDIMENTOS EFETUADOS**

Áreas	N.º de Atendimentos			Total
	Presenciais	Telefónicos	Via eletrónica	
Apoio ao Empresário	15	20	20	55
Receção do NNIES	81	122	1	204
<b>Total</b>	<b>96</b>	<b>142</b>	<b>21</b>	<b>259</b>

**AÇÕES REALIZADAS NO NNIES**

Salas	N.º de ações
Auditório	74
Sala de formação	39
Sala de reuniões	30
<b>Total</b>	<b>143</b>

**RECEITAS DO NNIES**

Origem da receita	Valor (€)
Incubação física	6.750,00€
Incubação virtual	150,00€
Coworking	390,00€
Auditório	210,00€
<b>Total</b>	<b>7.500,00€</b>

**REUNIÕES / OUTRAS ATIVIDADES**

Assunto	
1	Preparação das Salas e apoio logístico aos eventos realizados no NNIES
2	Receção e entrega de correspondência e encomendas às empresas instaladas no NNIES
3	Serviço de encaminhamento de Municípios para os serviços/empresas instaladas no NNIES
4	Procedimento de Faturação de gabinetes/salas do NNIES
5	Gestão de marcação de Salas do NNIES
6	Divulgação de eventos na área empresarial, através dos contactos das empresas do concelho
7	Acompanhamento de diversas tarefas no âmbito das competências do GAE em relação à baixa comercial
8	Elaboração de mapas estatísticos no âmbito das atividades do NNIES
9	Acompanhamento da realização do Mercado Biológico de Setúbal
10	Elaboração e divulgação do Plano de Formação 2019 para as empresas
11	Elaboração e envio de Newsletter das Atividades Económicas
12	Acompanhamento do workshop "Como criar fãs do seu negócio" no espaço Nosso Bairro, Nossa Cidade
13	Reunião do Grupo de Trabalho da Baixa Comercial sobre balanço atividades Natal 2018 e Plano de Atividade para 2019
14	Reunião com o GAFE sobre balanço das atividades de Natal e Verão 2018



15	Reunião com a DICUL sobre Setúbal Fashion Weekend 2019 (4 sessões)
16	Reunião com a DISOC sobre Plano Municipal para Integração de Migrantes
17	Reunião de coordenação
18	Reunião com o IAPMEI para organização da Sessão de esclarecimento sobre o novo SI Inovação
19	Reunião com a AISET para definição do plano de atividades para 2019
20	Reunião com o Apoio ao Consumidor para definição do plano de atividades para 2019
21	Acompanhamento da ação de formação "Introdução à Logística"
22	Acompanhamento do workshop "Aumente a Produtividade dos seus Colaboradores"
23	Acompanhamento do workshop "Concretização de Planos de Negócios" no espaço Nosso Bairro, Nossa Cidade
24	Reuniões com empresários da Baixa Comercial sobre as decorações de rua
25	Reuniões com organização da Semana do Mar e do Pescador
26	Reunião com a DICUL e o GAFE sobre iniciativas para o verão 2019
27	Reunião com o GAFOR sobre o Plano de Formação para 2019
28	Reunião de trabalho sobre programa Nosso Bairro, Nossa Cidade
29	Reunião com os comerciantes do Largo da Ribeira Velha sobre animações
30	Reunião com IPS para definição de plano de atividades
31	Reunião da Comissão restrita da Feira de Santiago 2019
32	Participação na conversa sobre a certificação do Carapau manteiga de Setúbal
33	Participação na conversa sobre a certificação do Carapau manteiga de Setúbal
34	Acompanhamento da ação de formação "Técnicas de Comunicação com o Público"
35	Acompanhamento da ação de formação "Liderança e Trabalho em Equipa"
36	Acompanhamento do workshop "Otimize o seu tempo: Faça mais em menos tempo"
37	Reunião com a DICUL e o GAFE sobre iniciativas para o verão 2019
38	Reunião com AHRESP para realização formação sobre Gestão de Alojamento Local
39	Participação no Open Day à Indústria da AISET no IPS
40	Reunião de coordenação do GAEC
41	Participação no Fórum dirigentes – Pacto de Autarcas
42	Reunião com a Ocean Alive no âmbito da preparação da semana do mar e do pescador
43	Reunião com a LATI no âmbito da preparação da semana do mar e do pescador
44	Reunião com a Exporsado no âmbito da preparação da semana do mar e do pescador
45	Reunião com a Imenaset no âmbito do projeto roteiro para o desenvolvimento
46	Reunião com a Junta de Freguesia de Gâmbia-Pontes- Alto da Guerra no âmbito da preparação da semana do mar e do pescador
47	Análise de candidatura efetuada ao NNIES
48	Reunião com a Boat Center no âmbito do projeto roteiro para o desenvolvimento
49	Reunião com a DICUL no âmbito da preparação do Setúbal Fashion Weekend
50	Participação no Fórum dirigentes – Aplicação de assiduidade

**SETOR DE MERCADOS****FEIRAS E MERCADOS****MERCADO DO LIVRAMENTO**

Taxas de ocupação das bancas fixas	Taxa de ocupação diária pelos produtores	Receita Mensal
72.257,13€	4.187,00€	76.444,13€

**MERCADO 2 DE ABRIL**

Taxas de ocupação das bancas fixas	Taxas pela utilização de arcas frigoríficas	Receita Mensal
7.165,25€	874,00€	8.039,25€

**MERCADO DE NOSSA SENHORA DA CONCEIÇÃO**

Taxas de ocupação das bancas fixas	Taxas da ocupação diária - produtores	Taxas pela utilização de arcas frigoríficas	Receita Mensal
2.401,95€	247,50€	172,00€	2.822,25€

**MERCADO ABASTECEDOR**

Taxas de ocupação de lugares dos vendedores	Taxas pela entrada de veículos dos compradores	Receita Mensal
31.227,00€	3.777,70€	35.004,70€



## MOSTRA DE ANTIGUIDADES E VELHARIAS

Nº de Módulos Senhas	Taxas de Ocupação/ Módulos	Taxa De Apreciação / Inscrição	Taxas de Emissão de cartões	Taxa de Renovação de Cartões	Receita Mensal
1188	2.167,20	52,50€	45,00€	543,00€	2.807,70€

## CUSTOS DIVERSOS COM O FUNCIONAMENTO DOS MERCADOS MUNICIPAIS

MERCADOS	Material de escritório/limpeza	Água	Eletricidade	Contratos Diversos	Custo total por mercado
Livramento	417,20€	2.357,99€	3.392,92€	9.847,32€	16.015,43€
2 Abril	178,09€	148,01€	s/elementos	3.778,31€	4.104,41€
Conceição	160,95€	578,72€	s/elementos	306,99€	1.046,66€
Azeitão	-----	77,90€	s/elementos	553,50€	631,40€
Abastecedor	s/elementos	s/elementos	s/elementos	46.674,85€	46.674,85€
TOTAL	756,24€	3.162,62€	3.392,92€	61.160,97€	68.472,75€

## REGISTO DE ASSIDUIDADE DOS EXPLORADORES

Identificação do explorador	Local de venda	Mercado	Ausência registada sem justificação (15 dias seguidos / 30 dias interpolados)
Isabel Alegria	Banca 6 (horto)	Livramento	76
Fernando Alves	Banca 11 (horto)	Livramento	55
Ivone Henriques	Banca 24 (horto)	Livramento	76
Fátima Carreira Unipessoal, Lda	Banca 60 (plásticos)	Livramento	64
Salgado & Miranda Lda	Loja 14 (r/c)	Livramento	25
Amar Setúbal é Amar Portugal	Loja 15 (r/c)	Livramento	76
Maria de Fatima Roldão Cruz	Banca 50-horto	Livramento	15
Maria Gabriela Cardoso	Banca 8-peixe	Livramento	45
Rimamaré Mariscos Unipessoal Lda	Banca 56-peixe	Livramento	34

## VISTORIAS

## INSPEÇÃO SANITÁRIA E CONTROLO DE QUALIDADE NOS MERCADOS MUNICIPAIS E NO MERCADO DA LOTA

Mercados Municipais	Número de Inspeções
Mercado do Livramento	22
Mercado de Nossa Senhora da Conceição	14
Mercado de Azeitão (Vila Nogueira de Azeitão)	1
Mercado 2 de Abril	10
Mercado da Lota	14
Total de Inspeções	61

## VISTORIAS A ESTABELECIMENTOS COMERCIAIS

Tipo de Vistoria	Número de Vistoria
Indústrias para número de controlo veterinário (NCV)	4
Restaurantes	6
Estabelecimentos de venda origem animal	14
Total de vistorias	24

## REPROVAÇÃO DE PRODUTOS ALIMENTARES APREENDIDOS

Tipo de Alimentos	Pesagem Total
Marisco	29,8 kg
Total de produtos reprovados	29,8 kg

## SETOR DE CEMITÉRIOS

## APOIO ADMINISTRATIVO

1-Atendimentos	Quantidade
Atendimentos (presencial e telefónico)	870
2-Documentação Emitida	Quantidade
Notas Internas	6



Ofícios / Telefaxes / E-mails	6	
Elaboração de verbetes	170	
Registo de ossários municipais (registo no livro)	30	
<b>3-Tramitação de Processos</b>	<b>Quantidade</b>	
SAGA/Cemitérios - entradas de novos processos/requerimentos	281	
Gestão Documental	9	
<b>Total</b>	<b>1.372</b>	
<b>4- Procedimentos sujeitos ao pagamento de taxas</b>	<b>Total de entradas</b>	<b>Receita</b>
Averbamentos em sepulturas perpétuas com ossário	7	137,35€
Entrada requerimentos (ossários municipais, campas ossários e autorização de entradas de viaturas no Cemitérios da Paz)	45	12.402,65€
Registo de requerimento de embelezamentos	74	3.370,00€
Registo de requerimentos de exumações/trasladações	39	2.572,05€
Registo de requerimentos de inumações	121	13.075,35€
<b>Total da receita trimestral SCEM</b>		<b>31.557,40€</b>

**GESTÃO CEMITERIAL**

Gestão Cemiterial	Cemitério da Piedade	Cemitério da Paz
Inumações	24	94
Exumações	14	16
Trasladações de ossadas	0	14
Arrumações de ossadas em urnas	16	20
Arrumações de urnas em ossários e campas ossários	36	23
<b>Total</b>	<b>90</b>	<b>167</b>

**OUTROS TRABALHOS**

Descrição	
1	Recolha de lixos, limpeza de valetas, sumidores e pios, limpeza de ruas e talhões
2	Recolha de lixos, limpeza de valetas, sumidores e pios, limpeza de ruas e talhões e controle na entrada de 435 viaturas

**Divisão de Higiene Urbana****APOIO TÉCNICO-ADMINISTRATIVO****PROCEDIMENTOS ADMINISTRATIVOS**

<b>1 - Atendimentos</b>	<b>Quant.</b>
Atendimento (Presencial e telefónico) e telefónico	1089
<b>2 - Documentação Emitida</b>	<b>Quant.</b>
Notas Internas	36
Informações técnicas	38
Ofícios / Telefaxes / E-mails	448
<b>3 - Tramitação de Processos</b>	<b>Quant.</b>
Gestão documental – entradas de novos processos/requerimentos (iniciados na DIHU)	515
Gestão documental – saída processos/requerimentos (tramitação de todos os processos da DIHU)	790

**PEDIDOS E REQUISIÇÕES**

Requisições Externas				Requisições internas			
Prestações de Serviço				Por tipologia			
Por tipologia		Por Sector		EPI's			
Prestação de Serviços - 1 Mês	0	DIHU	5	Fardamento	3		
Prestação de Serviços - 2 Meses	0	DIHU/SLU	11	Aprovisionamento	7		
Prestação de Serviços - 3 Meses	2	DIHU/SRSU	2	Produtos de Limpeza		3	
Prestação de Serviços - 4 Meses	0	DIHU/SMAFE	0		Bilhas de Gás	2	
Prestação de Serviços - 6 Meses	12				Outros	2	
Prestação de Serviços - 12 Meses	0			<b>Total de Requisições Internas</b>	<b>16</b>		
Outras Prestações de Serviço	4						
<b>Outras Requisições</b>				<b>Total de Requisições Emitidas</b>	<b>61</b>		
Por tipologia		Por Sector					
Aprovisionamentos	18	DIHU	5				



Aquisição de Equipamentos	9	DIHU/SLU	9					
		DIHU/SRSU	10					
		DIHU/SSALU	0					
		DIHU/SMAFE	3					
<b>Por Sector</b>								
DIHU	10							
DIHU/SLU	20							
DIHU/SRSU	12							
DIHU/SSALU	0							
DIHU/SMAFE	3							
<b>Total de Requisições Externas</b>	<b>45</b>							

**MONITORIZAÇÃO DE VIATURAS**

Apresenta-se nos seguintes gráficos a taxa de imobilização de viaturas em função dos dias de utilização das viaturas pela DIHU e dos dias em que as viaturas estiveram avariadas.



Gráfico 2 – Utilização de viaturas de apoio logístico ou tarefas complementares



## ESTUDOS E PROJETOS

Descrição do projeto
001- DIHU- (19.DAAE) - Molok Av. Bela Vista, Av. Francisco Fernandes 9
003-DIHU- (19.DAAE) - Instalação enterrados na Urbanização Pinhal de Negreiros
011-DIHU- (19.DAAE) - Manutenção e atualização da informação SIG DIHU janeiro 19
012-DIHU- (19.DAAE) - Molok posto MOBI.E Rua Humberto Modas Daniel
024-DIHU- (19.DAAE) - Instalação enterrados Av. D. João II
027-DIHU- (19.DAAE) - Manutenção e atualização da informação SIG DIHU fevereiro 19
029-DIHU- (19.DAAE) - Parecer localização contentores RSUI passeio pedonal Restinguinha-Albarquel
030-DIHU- (19.DAAE) - Parecer localização RSUI requalificação Estrada de Santas, S. Sebastião
032-DIHU- (19.DAAE) - Manutenção e atualização da informação SIG DIHU março 19

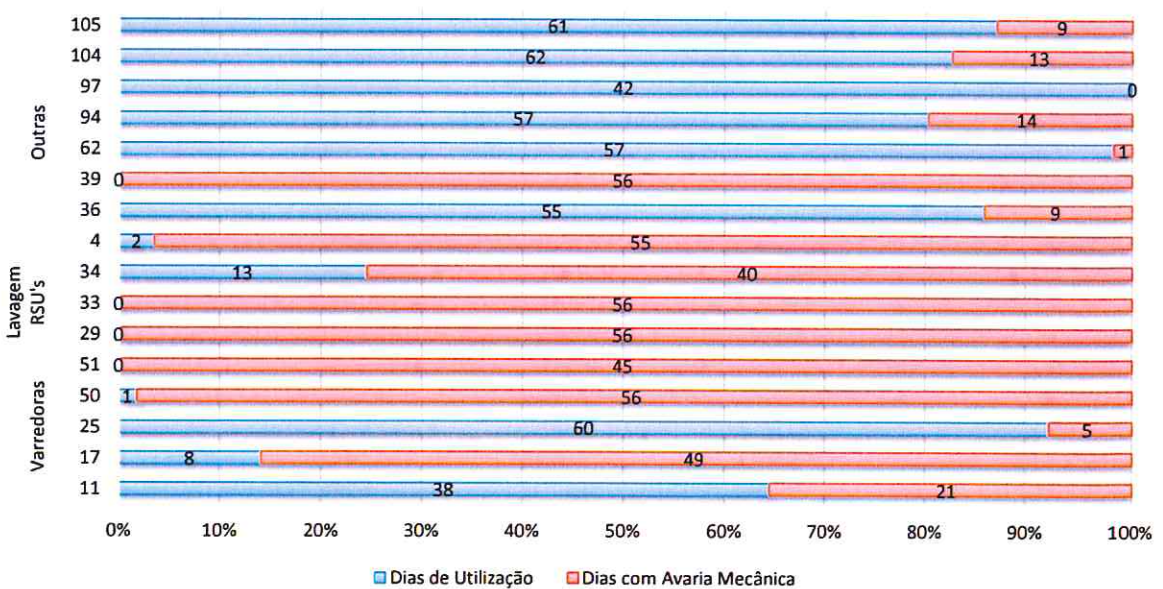
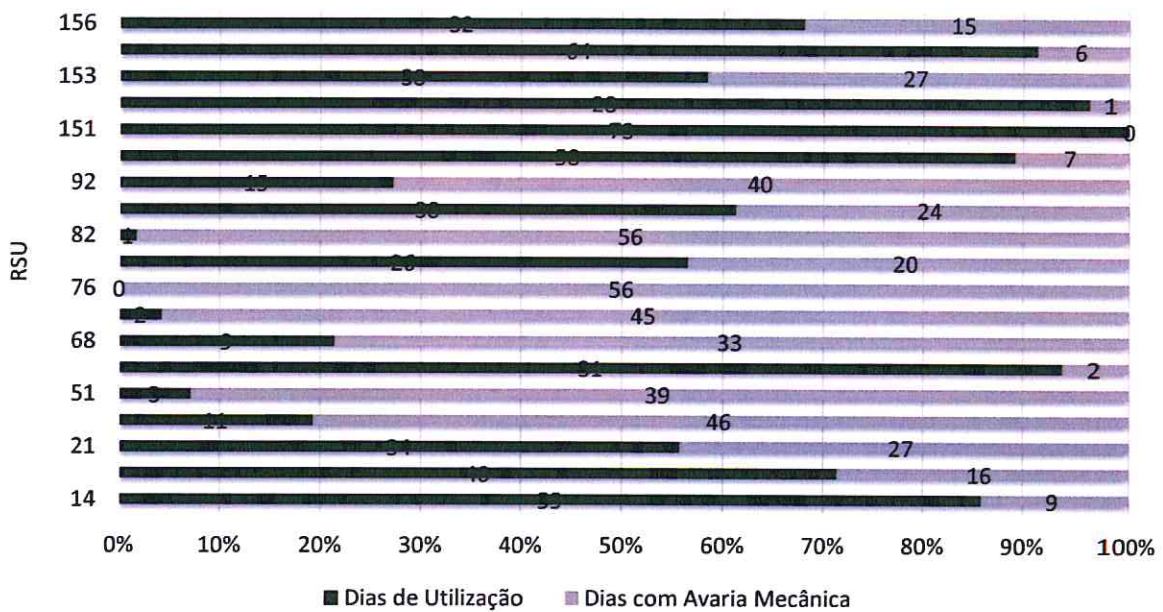
## SERVIÇO EXTERNO

Atividade	Local	Observações
Visita técnica à obra da Rua N.º Sr.ª Jesus dos Aflitos	R. N.º Sr.ª Jesus dos Aflitos 35	Com Carina Delgado relativamente à nova localização dos contentores e ecopontos no âmbito da requalificação
Visita de sensibilização e aferição de produção de resíduos ao Hospital N.º Sr.ª da Arrábida em Azeitão	R. Ary dos Santos, 5/6	em conjunto com a Chefe da DIHU, encontro com o administrador do hospital Dr. António Sá Pessoa
Visita prévia com vista à instalação de molok na Av. Francisco Fernandes e visita técnica à obra de acabamentos na Rua de Damão e Av. República Guiné-Bissau	Cruzamento da Av. Francisco Fernandes com a Av. da Bela Vista. Rua de Damão, frente ao n.º 1 e Av. República Guiné Bissau, frente ao n.º 20.	Em conjunto com o José Francisco da DIVIC na Av. República Guiné Bissau.
Visita técnica à Av. Francisco Fernandes, Bela Vista, para aferição da localização precisa de infraestruturas condicionantes à instalação de molok.	Cruzamento da Av. Francisco Fernandes com a Av. da Bela Vista, junto à vedação da escola.	Em conjunto com EDP Distribuição e Águas do Sado
Reunião técnica na Rua N.º Sr.ª Jesus dos Aflitos. Visita prévia à Azinhaga dos Touros e Rua de Valverde para inclusão no planeamento de enterrados para o Monte Belo Sul.	R. N.º Sr.ª Jesus dos Aflitos 35, Azinhaga dos Touros, Rua de Valverde	Com Carina Delgado (Vibeiras), Eng.ª. José Amaro, João Cardoso e Nuno Petinga relativamente à nova localização dos contentores e ecopontos no âmbito da requalificação na Rua N.º Sr.ª Jesus Dos Aflitos.
Visita prévia à Azinhaga dos Touros e Rua de Valverde para inclusão no planeamento de enterrados para o Monte Belo Sul.	Monte Belo Sul	n/a
Análise no terreno dos NIPG 10126/19 e 11108/19	Rua do Alto das Necessidades. Rua Felisberto dos Santos, Azeitão.	n/a
Visita técnica às obras do passadiço para Albarquel para integração dos contentores de RSU no passeio a ser construído. Análise NIPG 11581/19.	Rua Amália Rodrigues, UF Setúbal. Rua do Carteiro. Sado	Com João Cardoso da DIPCEM no passadiço para Albarquel
Visita técnica à Rua dos Melros para eventual integração de um contentor enterrado na requalificação do espaço público ali existente.	Rua dos Melros, S. Sebastião	Com Susana Rodrigues da DIPCEM
Visita técnica à Estrada de Santas para integração dos contentores nas obras em curso	Estrada de Santas, S. Sebastião	Com João Cardoso da DIPCEM
Visita técnica com o GAGIAS à Rua de Aljubarrota no Monte Belo Sul para aferição de condutas de pluviais	Rua de Aljubarrota, S. Sebastião	Com Romeu Fernandes do GAGIAS



Visita técnica com a DIMOT ao Terreiro de Santa Maria para avaliação de possibilidades de deslocação dos contentores enterrados no âmbito do NIPG 53071/18	Terreiro de Sta. Maria	Com Isabel Félix da DIMOT
Vista técnica à Rua Henrique Galvão para avaliação da necessidade de alteração da contentorização.	Rua Henrique Galvão, Sado	Com Dr.ª. Sofia Pires, Chefe da DIHU.
Avaliação preliminar da possibilidade de alteração de enterrados no Terreiro de Santa Maria, NIPG 53071/18.	Terreiro de Santa Maria, UF Setúbal	n/a
Visita técnica à Estrada de Santas para integração dos contentores nas obras em curso	Estrada de Santas, S. Sebastião	Com João Monteiro (topógrafo do empreiteiro)
Visita técnica com o encarregado dos transportes (Pica Guerreiro) para avaliação da visibilidade aquando da paragem da viatura de recolha para a colocação de um contentor.	R. Alto das Necessidades, Azeitão	Com Pica Guerreiro

**PARTICIPAÇÃO DA DIHU NO PROGRAMA “NOSSO BAIRRO NOSSA CIDADE****Acompanhamento das equipas comunitárias.**

No mês de fevereiro foram visitadas as ECHU nos dias 4, 13, 19, 25 e 28

No mês de março foram visitadas as ECHU nos dias 7,11,15 e 29

**Instalação de equipamentos**

Foi instalada uma papeleira na Alameda das Palmeiras, 28 de fevereiro de 2019 decorrente de uma solicitação de um município

**Cedência de ferramentas**

Foram cedidos à ECHU da Alameda das Palmeiras duas enxadas de cabo comprido e dois ancinhos de cabo comprido

**Limpezas especiais**

**15 de março** – Limpeza do terraço do armazém do Serviço de Finanças da Câmara Municipal de Setúbal, sito na Av. da Bela Vista.

**Participação em reuniões e eventos**

**5 de fevereiro** - Reunião conjunta entre DIHU, SMHAB, SAEN, DICUL, DIJUV, Teatro Estúdio da Fonte Nova e a moradora interlocutora do Forte da Bela Vista, com o objetivo de preparar a encenação de uma peça de teatro no âmbito de um projeto de Sensibilização Ambiental para aquele bairro.

**21 de fevereiro** - Reunião do Programa “Nosso Bairro Nossa Cidade” com o Sr. vereador Carlos Rabaçal e as várias instituições parceiras do projeto com o objetivo de promover as suas ações.

**14 de março** – Reunião entre a DIHU, SMHAB e interlocutores sobre conteúdos a abordar no folheto de sensibilização ambiental que irá ser distribuído no bairro do Forte da Bela Vista.

Participação conjunta entre a DIHU, o SMHAB e DIEV e moradores do Forte da Bela Vista num evento de plantação de árvores na Av. Belo Horizonte.

**20 de março** – Reunião com ACM, DIHU e ECHU da Alameda das Palmeiras e Belavista para marcação de férias

**26 de março** – Vista conjunta da DIHU, SEMBEA, GARU e SMHAB e moradores do bairro da Qta. De Stº. António para a identificação de problemas e propostas de soluções para a melhoria do espaço público do bairro decorrentes no âmbito do 4º Encontro de Moradores.

**29 de março** - Realização conjunta de entre DIHU, JFS. Sebastião e candidatos às ECHU da Alameda.

**SETOR DE RECOLHA DE RESÍDUOS SÓLIDOS URBANOS****RECOLHA DE RESÍDUOS SÓLIDOS URBANOS INDIFERENCIADOS****RECOLHA NO PERÍODO CONSIDERADO**

Foram recolhidos em todo o Concelho, pela CMS (DAAE/DIHU) e pela EGEO, S.A., e entregues para tratamento no Ecoparque de Setúbal (Central de Compostagem), e no Ecoparque de Palmela (Aterro Sanitário), as seguintes tipologias de resíduos e respetivos pesos, especificadas no quadro seguinte.

Típos de Resíduos	Quantidades (toneladas)
RSU (Resíduos Sólidos Urbanos)	11831,89
Verdes	492,26
Monos	2039,26
RCD (Resíduos de Construção e de Demolição)	636,06
Terras	45,54
Resíduos de Limpeza de Ruas	2184,32
Outros RSU	0,00
Resíduos de Desarenamento	2,20
Papel / Cartão	6,78
<b>Total</b>	<b>17.238,31</b>

**RECOLHA NO PERÍODO HOMÓLOGO DO ANO ANTERIOR**

No período homólogo do ano transato as distribuições de pesos correspondentes às seguintes tipologias de resíduos afiguram-se tal como representado no quadro seguinte.

Tipos de Resíduos	Quantidades (toneladas)
RSU (Resíduos Sólidos Urbanos)	11741,66
Verdes	398,49
Monos	1703,75
RCD (Resíduos de Construção e de Demolição)	1521,78
Terras	0,00
Resíduos de Limpeza de Ruas	2274,79
Outros RSU	0,00
Resíduos de Desarenamento	0,00
Papel / Cartão	20,10
<b>Total</b>	<b>17.660,57</b>

**EVOLUÇÃO DA RECOLHA DE RESÍDUOS SÓLIDOS URBANOS INDIFERENCIADOS**

Gráfico 4 – Quantidade de RSU's recolhidos 2018/2019

**RECOLHA SELETIVA****RECOLHA NO PERÍODO CONSIDERADO**

A gestão da Recolha Seletiva é da responsabilidade da empresa AMARSUL-VALORIZAÇÃO E TRATAMENTO DE RESÍDUOS SÓLIDOS URBANOS, S.A., efetuando-se quer através de ecopontos quer através do sistema porta-a-porta. As quantidades de resíduos recolhidos por esta entidade foram as apresentadas no quadro seguinte.

Embalagens	Papel/Cartão	Vidro	Total (Ton.)
188,60	425,17	356,36	<b>970,13</b>

**RECOLHA NO PERÍODO HOMÓLOGO ANO ANTERIOR**

Embalagens	Papel/Cartão	Vidro	Total (Ton.)
195,36	389,75	294,03	<b>879,14</b>

**COMPARATIVO BIANUAL**

Gráfico 5 – Comparativo de recolha de resíduos com ano homólogo

**EVOLUÇÃO DA RECOLHA SELETIVA**

Ao longo dos últimos 12 meses, a recolha seletiva em Setúbal evoluiu da forma que o gráfico seguinte ilustra.



Gráfico 6 – Evolução da recolha seletiva nos últimos 12 meses

**SOLICITAÇÕES / RECLAMAÇÕES - ECOPONTOS**

Durante o período em análise foram registadas as ocorrências abaixo, divididas conforme apresentação.

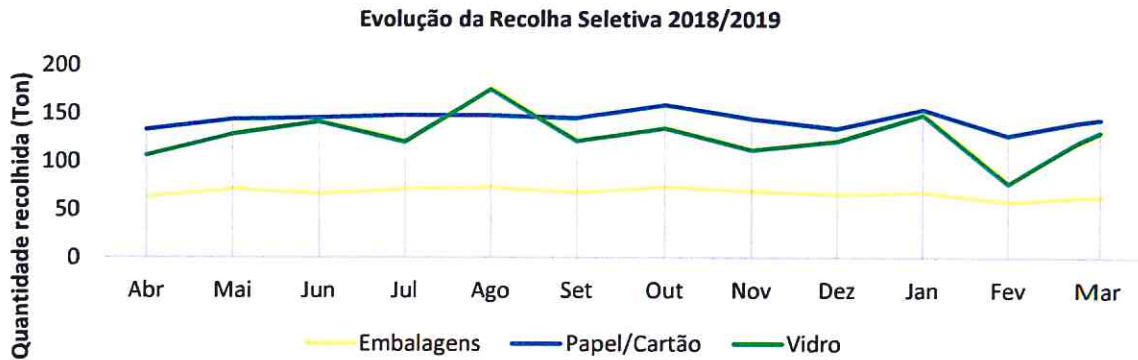

Gráfico 7 – Solicitações por categoria

**Solicitações por categoria e Junta de Freguesia**

Pedidos	UF Setúbal	GPAG	S Sebastião	Azeitão	Total
Colocação	4	0	3	4	11
Deslocação	7	0	4	1	12
Manutenção	2	0	2	0	4
Periodicidade	0	0	0	1	1
Recolha	44	0	36	5	85
Remoção	0	0	0	0	0
Substituição	2	0	7	0	9
Transbordo	3	0	0	0	3
<b>Total</b>	<b>62</b>	<b>0</b>	<b>52</b>	<b>11</b>	<b>125</b>

**SETOR DE LIMPEZA URBANA****AÇÕES DE APOIO A EVENTOS**

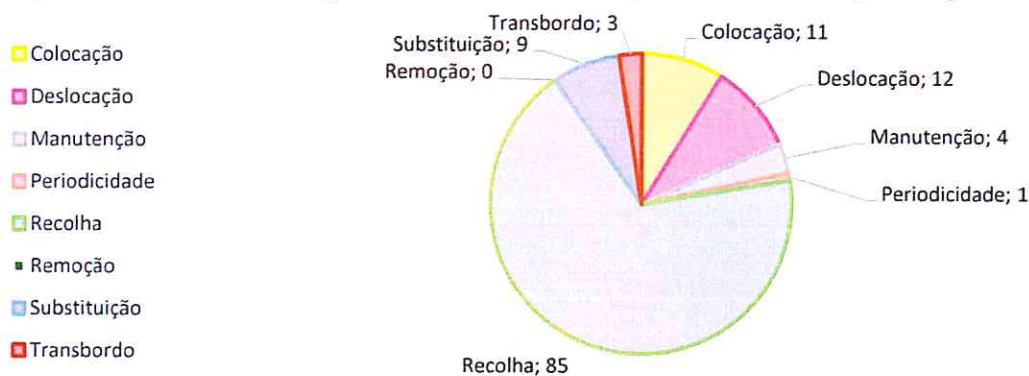
Mês	Designação do Evento	Local	Atividade da DIHU	Duração (dias)	Meios Humanos	Meios Mecânicos	Total (horas)
Janeiro	Passagem de Fim de Ano	Doca dos Pescadores e Praia da Saúde	Baldões/Contentores (Colocação e remoção) + Limpeza	1,0	7	3	49
	Christmas Fest	Parque do Bonfim	Colocação e remoção de baldões/contentores	0,5	2	1	7
	Traçar da Capa	Campus IPS	Colocação e remoção de baldões/contentores	0,5	3	1	10,5



Mês	Designação do Evento	Local	Atividade da DIHU	Duração (dias)	Meios Humanos	Meios Mecânicos	Total (horas)
	Corta Mato Escolar	Parque do Bonfim	Colocação e remoção de baldões/contentores	0,5	2	1	7
	Jogo de Futebol V.F.C contra S.C.P	Estádio do Bonfim	Limpeza da zona	0,5	3	1	10,5
Fevereiro	Jogo de Futebol V.F.C contra S.C.P	Estádio do Bonfim	Limpeza da zona	0,5	3	1	10,5
	Escoteiros de Portugal Passo a Passo - 2ª Edição	Praia da Saúde e P.U.A.	Remoção de Sacos	0,5	3	1	10,5
	Assoc. Sobreviver	Poçoilos	Remoção de Monos	0,5	3	1	10,5
		Pista de Atletismo de Setúbal	Colocação e remoção de baldões/contentores	1,0	3	1	21
Março	Instituto de Conservação da Natureza	Portinho da Arrábida	Remoção de Arbustos	0,5	2	1	7
	Trilhos dos Javalis	Pavilhão Municipal João Santos	Colocação e remoção de baldões/contentores	0,5	2	1	7
	Taça de Portugal e Taça Inter-Regional de BMX	Pista Municipal da Bela Vista	Colocação e remoção de baldões/contentores	0,5	2	1	7
	Fórum Municipal Luísa Todi	Fórum Municipal Luísa Todi	Remoção de Monos	0,5	2	1	7
	Hospital dos Pequeninos	Cais 3	Colocação e remoção de baldões/contentores	1,0	3	2	21
	Jogo de Futebol V.F.C contra S.C. Braga	Zona do Estádio do Bonfim		0,5	4	1	14
	Feira de Carnaval	Largo José Afonso	Limpeza da zona	7,0	1	0	49
	Fashion Weekend	Cais 3	Colocação e remoção de baldões/contentores	2,0	3	2	42

## AÇÕES DE DESMATAÇÃO EQUIPA DIHU

Tipo	U.F. Setúbal	GPAG	S. Sebastião	Azeitão	Sado	Total
Desmatção manual	27	0	21	0	0	48

## ENTREGA E RECOLHA DE "BIG BAGS"

Ações	U.F. Setúbal	GPAG	Sebastião	Azeitão	Sado	Total	Receita
Venda ao público	343	0	280	0	0	623	13.549,86 €
Cedências DIHAB	17						

## AÇÕES ESPECIAIS

	Local	Descrição da intervenção	Duração (dias)	Meios Humanos	Meios Mecânicos	Total (horas)
Janeiro	Av. Bento Jesus Caraça, nº15 - 2ºB	Limpeza de Habitação	2,0	4	2	56
	R. Forte da Bela Vista, nº2	Limpeza de Arrecadação	0,5	3	2	10,5
	Av. Francisco Fernandes	Limpeza de Habitação	1,0	3	1	21



Fevereiro	Lrg. Joaquim António Aguiar, 1ºDrt	Limpeza de Habitação	1,0	4	1	28
	Lrg. Aquilino Ribeiro, 5	Limpeza de Habitação	1,0	4	1	28
Março	R. do Mormugão, 29 - 4º	Limpeza de Habitação	1,0	4	1	28
	R. Cidade Debrecen	Limpeza de Armazém	1,0	4	1	28
	R. António Aleixo	Limpeza de Armazém	1,0	4	1	28
	Alameda das Palmeiras	Limpeza de Habitação	1,0	4	1	28
	R. João Eloy do Amaral, 180	Limpeza de Habitação	1,0	5	2	35
	R. Jardins de S. Bernardo, 3 Sub Cave	Limpeza de Habitação	2,0	5	1	70
	Imapark, Arm.306	Limpeza de Armazém	1,0	4	2	28

## REMOÇÃO DE GRAFITES

Mês	Ação nº	Locais nos quais se procedeu à limpeza de grafitis	Período	Entidade
Janeiro	1	Rua da Tebaida (Início)	7 a 18	Tecnografitti
	2	Rua da Tebaida (Viaduto)		
	3	Parque do Bonfim (Escultura)		
	4	Av. Luísa Todi		
	5	Rua António José Batista		
	6	Rua Padre José Maria Nunes (Skatepark)		
	7	Rua Frei Agostinho da Cruz		
	8	Av. Mestre Lima de Freitas		
	9	Praça Machados dos Santos (Escultura)		
	10	Largo Defensores da República (Museu Giacometti)		
	11	Travessa Porta do Sol		
	12	Rua Arronches Junqueiro		
Fevereiro	13	Av. General Daniel de Sousa	4 a 15	Tecnografitti
	14	R. Santa Maria		
	15	Lrg. Corpo Santo		
	16	Tv. da Bela Vista		
17	Largo de Santa Maria			
Março	Sem atividade			

## AÇÕES DE LAVAGEM E LIMPEZA ESPECIAIS

Local	Freguesia	Descrição da intervenção	Periodicidade
Fonte da REFER	U.F. de Setúbal	Lavagem	Consoante solicitação
Aqueduto do Quebedo	São Sebastião	Limpeza/Lavagem	Semanalmente
Piso da Praça do Bocage	U.F. de Setúbal	Lavagem	Consoante solicitação
Fonte da Praça do Bocage	U.F. de Setúbal	Lavagem	Semanalmente
Fonte das Ninfas/Mercado do livramento	U.F. de Setúbal	Lavagem	Consoante solicitação
Fonte do Fórum Luísa Todi	U.F. de Setúbal	Lavagem	Semanalmente
Fonte dos Golfinhos	U.F. de Setúbal	Lavagem	Consoante solicitação
Centro Histórico	U.F. de Setúbal	Lavagem	Semanalmente
Túneis do Montalvão	U.F. de Setúbal	Lavagem	Semanalmente
Túneis da Qt. De Tavares	U.F. de Setúbal	Lavagem	Semanalmente
Túneis do Liceu	U.F. de Setúbal	Lavagem	Semanalmente
Túnel dos Combatentes	U.F. de Setúbal	Lavagem	Semanalmente
Varredura do Centro Histórico	U.F. de Setúbal	Limpeza	Sábados
Varredura do Mercado do Livramento	U.F. de Setúbal	Limpeza	Sábado/Domingos
Varredura da Zona Polis	U.F. de Setúbal	Limpeza	Sábado/Domingos
Varredura da Av. Luísa Todi	U.F. de Setúbal	Limpeza	Sábado/Domingos

## AUTOS DE CONTRAORDENAÇÃO LEVANTADOS

Data	Auto nº	Local	Descrição da infração	ÁREA
07-01-2019	1	Av. Luísa Todi	Deposição de lixos fora do contentor RSU	rsu
15-01-2019	2	Av. Luísa Todi	Deposição fora do Ecoponto	rsu
08-01-2019	3	Estrada da Montureiras Novas	Deposição fora do Ecoponto	eco
08-01-2019	4	Estrada da Montureiras Novas	Deposição fora do Ecoponto	eco
13-01-2019	5	Rua General Gomes Freire	Deposição fora do Ecoponto	eco
26-01-2019	6	Av. Luísa Todi	Deposição fora do Ecoponto	eco



07-02-2019	7	Av. Luísa Todi	Deposição de lixos fora do contentor RSU	rsu
10-02-2019	8	Rua Dr. Luis Furtado	Deposição fora do Ecoponto	eco
09-02-2019	9	Avenida de Moçambique	Deposição de lixos fora do contentor RSU	rsu
21-02-2019	10	Avenida de Moçambique	Deposição de lixos fora do contentor RSU	rsu
23-02-2019	11	Rua maria Adelaide Rosado Pinto	Deposição fora do Ecoponto	eco
26-02-2019	12	Praça Almirante Reis	Deposição fora do Ecoponto	eco
08-03-2019	13	Praça Olga Morais Sarmiento	Deposição fora do Ecoponto	eco
08-03-2019	14	Praça Olga Morais Sarmiento	Deposição fora do Ecoponto	eco
08-03-2019	15	Praça Olga Morais Sarmiento	Deposição fora do Ecoponto	eco
08-03-2019	16	Praça Olga Morais Sarmiento	Deposição fora do Ecoponto	eco
19-03-2019	17	Avenida das Caravelas	Deposição fora do Ecoponto	eco
19-03-2019	18	Rua do Mormugão	Deposição fora do Ecoponto	eco
25-03-2019	19	Av. José Mourinho	Deposição fora do Ecoponto	eco
25-03-2019	20	Rua de Malaca	Deposição fora do Ecoponto	eco
25-03-2019	21	Av. Luísa Todi	Deposição fora do Ecoponto	eco
25-03-2019	22	Av. Luísa Todi	Deposição fora do Ecoponto	eco
25-03-2019	23	Lrg. Da Conceição	Deposição fora do Ecoponto	eco
25-03-2019	24	Lrg. Da Conceição	Deposição fora do Ecoponto	eco

**Sector de Manutenção e Ferramentaria****MANUTENÇÃO DE EQUIPAMENTOS**

Manutenção de equipamentos	
Colocação e substituição de contentores de 800 lts	55
Colocação e substituição de contentores enterrados	5
Lavagem de contentores de 800 lts	286
Manutenção de papeleiras metálicas	45
Manutenção de contentores enterrados	28
Higienização de contentores enterrados	383

**LAVAGEM DE CONTENTORES DE 800 LTS (DIHU E EGEO)**

UF de Setúbal	Gâmbia	S. Sebastião	UF de Azeitão	Total
222 (EGEO)	136	490 (EGEO)	150	998

**ATIVIDADE DESENVOLVIDA PELA EMPRESA EGEO – CIRCULAR, S.A**

De acordo com informação de síntese fornecida pela empresa, os serviços prestados à Autarquia durante este período foram os abaixo apresentados.

**RECOLHAS E LAVAGEM DE CONTENTORES DE 800LTRS**

Atividade EGEO - CIRCULAR, S.A.	Total
Resíduos recolhidos (Ton.)	6.590,56
Lavagem de contentores 800 litros	712

**CORTE DE ERVAS / DESMATAÇÃO MANUAL**

	Total
Av. 22 de Dezembro	2
Av. 5 de Outubro	3
Av. Belo Horizonte	3
Av. Bento Gonçalves	1
Av. Dom João II	1
Av. Dom Manuel I	2
Av. Dos Combatentes da Grande Guerra	1
Av. Doutor António Rodrigues Manito	1
Av. Infante D. Henrique	3
Av. Jaime Cortesão	4
Av. Luísa Todi	2
Av. Manuel Maria Portela	2
Av. Pedro Álvares Cabral	2
Av. República da Guiné-Bissau	1



	Total
Estrada Ciprestes (Cidade)	1
Pc. Vitória Futebol Clube	1
R. António José Baptista	2
R. Arcos	1
R. Camilo Castelo Branco	1
R. Frei António das Chagas	4
R. General Daniel de Sousa	3
R. Joaquim Brandão	1
R. Jorge de Sousa	1
R. José Pereira Martins	4
R. Oliveira Martins	2
Praça do Bocage	2
"Largo atrás da Policia" Zona Montalvão	1
Praceta dos Arcos	1
R. Faustino José Santana	1
R. Joaquim Venâncio	1
R. Mariano Coelho	1
Pc. S. Julião	2
R. Rodrigo Ferreira da Costa	1
R. Henrique Freire	2
R. Dr. José Barros Vasconcelos	2
R. Gregório de Freitas	1
R. Bairro do Rendeiro	1
R. Liz Velho	1
Pc. Manuel Envia	1
R. Acácio Barradas	2
Travessa Frei António das Chagas	2
Beco do Carmo	1
Praça Teófilo Braga	1
Praça Marquês de Pombal	2
Travessa do Carmo	1
R. António Maria Eusébio	1
Travessa do Forno	2
R. Garcia Pérez	1
R. Gama Braga	1
R. Capitão Tenente Carvalho Araújo	2
R. das Alcaçarias	1
R. dos Aviadores Gago Coutinho e Sacadura Cabral	1
R. Manuel Livério	1
R. Latino Coelho	1
R. D. Ana Brouthon Gamito	1
Travessa Oriental do Mercado	1
R. Ocidental do Mercado	2
Praceta Jornal Industria	1
R. Trabalhadores do Mar	1
Largo José Afonso	3
R. Alfredo Keil	2
Travessa dos Galeões	1
Travessa do Estaleiro	1
Travessa dos Pescadores	1
Rua da Cordoaria	1
Travessa da Saboaria	1
Av. José Mourinho	3
R. Guilherme Gomes Fernandes	2
R. Joaquim dos Santos Fernandes	1



	<b>Total</b>
Travessa das Fabricas	1
R. Amália Rodrigues	1
Travessa da casa da saúde	1
R. Hermínia Silva	1
R. José Augusto dos Santos	1
R. Cláudio Lagrange	1
R. Barão do Vale	1
Estr. Da Graça [Parcial]	3
R. Silva Porto	1
Pract. Do Montalvão	1
Pract. Manuel Luis de Figueiredo	1
Pract. Mestre Boitaca	1
R. Fernando Santos	1
R. Dr. Alves da Fonseca	2
R. Dr. Aníbal Alves da Silva	1
R. Isaías Newton [incluindo a Rua Transversal]	1
Travessa do Sapalinho	2
R. Detrás da Guarda	1
Beco de D <sup>a</sup> Maria	1
R. De Santa Catarina	2
R. Arronches junqueiro	1
Travessa da Porta do Sol	1
Ladeira da Porta do Sol	1
Largo Joaquim Antonio de Aguiar	1
Travessa do poço do Concelho	1
Travessa Gaspar Agostinho	1
R. de Santa Maria	1
Largo do Poço do Concelho	1
Travessa do Corpo Santo	1
Travessa de João Galo	1
R. de S. Cristovão	1
R. José Antonio Januário da Silva	1
Praça General Luís Domingues	1
R. dos Comediantes	1
R. Balneário Dr. Paula Borba	1
R. Alfredo Lima	2
R. dos Ferroviários	2
R. Dona Maria Baptista	2
R. Luiz Baptista	2
R. Vitor Santana Carlos	1
Prct. Bonifácio Lázaro	2
R. Olímpio Moreira dos Santos	1
R. Henrique da Costa Neves	1
R. Joaquim Santos Silva	1
R. João Albino	1
R. Michael Giacometti	1
Prct. Dr. Miguel Torres	1
R. Dos Enfermeiros	1
R. Dr. Antonio Forjaz	2
R. das Fontainhas	1
R. Quebra Costas	1
R. do Bocage	1
Terreiro de Santa Maria	1
R. de Vasco Soveral	1
R. Mosqueiras	1



	Total
R. da Paz	1
R. Gomes Cardim	1
R. José Grott Pombo	1
R. Augusto da Costa	1
Prct. Leonel de Sousa	1
R. Cap. José Pacheco	1
R. D <sup>a</sup> Ana de Castro Osório	2
R. General Gomes Freire	1
R. do Bairro Afonso Costa	1
R. Dr. Henrique Chancerellere Machete	2
R. Polido Valente	2
R. Abel Salazar	2
R. Flávio Resende	1
R. António Ribeiro Sanches	1
R. Jacob Azambuja	1
R. Dr. José Brás	1
R. Prf. Egas Moniz	2
R. Sebastião da Gama	1
R. Frederico do Nascimento	1
Largo de S. Domingos	1
R. José Fontana	1
R. Edmond Bartissol	1
B. <sup>o</sup> S. Domingos	2
Beco Carlos Augusto Ferreira	1

## Divisão de Espaços Verdes

### APOIO ADMINISTRATIVO

	Quantidade
<b>1-Atendimentos</b>	
Atendimentos (presencial e telefónico)	621
<b>2-Documentação Emitida</b>	<b>Quantidade</b>
Notas Internas	106
Notas de Serviço	8
Informações técnicas	89
Ofícios / Telefaxes / E-mails	762
<b>3-Tramitação de Processos</b>	<b>Quantidade</b>
Gestão documental – entradas de novos processos/requerimentos (iniciados na DIEV)	401
Gestão documental – saída processos/requerimentos (tramitação de todos os processos da DIEV)	107
SAGA – DURB (tramitação de todos os processo da DIEV)	2

### 4-Pedidos/requisições a outras unidades orgânicas

Assunto	Serviço Destinatário	Ponto de Situação
Aquisição de fardamento	GSO	Concluído
Aquisição de EPI	GSO	Concluído
Aquisição de EPI	GSO	Concluído
Aquisição de EPI	GSO	Concluído
Aquisição de EPI	GSO	Concluído
Aquisição de fardamento	GSO	Concluído
Aquisição de fardamento	GSO	Concluído
Prestação de serviços de jardineiro	SECOMP	Procedimento administrativo a decorrer na SECOMP
Instalação de sistema de videovigilância no jardim multissensorial das energias	SECOMP	Procedimento administrativo a decorrer na SECOMP
Ligação á central de monitorização dos sistemas de intrusão com videoverificação do jardim sensorial das energias, pelo período de 12 meses	SECOMP	Procedimento administrativo a decorrer na SECOMP



Prestação de serviços de jardineiro	SECOMP	Procedimento administrativo a decorrer na SECOMP
Fornecimento de plantação de 8 palmeiras (relvado entrada A12)	SECOMP	Procedimento administrativo a decorrer na SECOMP
Manutenção de 8 palmeiras (relvado A12), pelo período de 24 meses.	SECOMP	Procedimento administrativo a decorrer na SECOMP
Aquisição de kit filtro Avant	SECOMP	Procedimento administrativo a decorrer na SECOMP
Vigilância e segurança do jardim das energias, pelo período de 3 meses	SECOMP	Procedimento administrativo a decorrer na SECOMP
Aquisição de vaso de cimento	SECOMP	Procedimento administrativo a decorrer na SECOMP
Reparação de máquina da loiça do refeitório das amoreiras	SECOMP	Procedimento administrativo a decorrer na SECOMP
Aquisição de material de escritório	SECOMP	Procedimento administrativo a decorrer na SECOMP
Reparação de calçada no acesso entre a Igreja de S. Paulo e a Av. Rodrigues Manito (pelo Jardim de Vanicelos) no âmbito da requalificação deste Jardim pela equipa da DIEV	DOM	Pendente
Reposição de calçada na Rua dos Amores, Casas de Azeitão	DOM	Concluído
Cedência de pó de pedra e brita	DOM	Concluído
Arranjo do chão do WC feminino nas instalações administrativas	DOM	Pendente
Aquisição de botas	GSO	Concluído
Aquisição de fardamento	GSO	Concluído
Aquisição de fardamento	GSO	Concluído
Aquisição de fardamento	GSO	Concluído
Aquisição de sapato	GSO	Concluído
Aquisição de óculos de segurança	GSO	Concluído
Aquisição de luvas	GSO	Concluído
Aquisição de mascarar descartáveis	GSO	Concluído
Aquisição de fardamento	GSO	Pendente
Aquisição de EPI	GSO	Concluído
Aquisição de parka	GSO	Pendente
Aquisição de EPI	GSO	Concluído
Aquisição de sapatos	GSO	Concluído
Prestação de serviços de jardineiro	SECOMP	Procedimento administrativo a decorrer na SECOMP
Aquisição de peças de rega	SECOMP	Procedimento administrativo a decorrer na SECOMP
Apoio da PSP no controlo de trafego na Av. Álvaro Cunhal	SECOMP	Concluído
Apoio da PSP no controlo de trafego na Av. Rodrigues Manito	SECOMP	Concluído
Aquisição de vasos	SECOMP	Procedimento administrativo a decorrer na SECOMP
Manutenção dos aparelhos de ar condicionado	SECOMP	Procedimento administrativo a decorrer na SECOMP
Apoio da PSP no controlo de trafego na Av. Rodrigues Manito	SECOMP	Concluído
Aquisição de material de higiene e limpeza	SECOMP	Concluído
Aquisição de material de higiene e limpeza	SECOMP	Procedimento administrativo a decorrer na SECOMP
Aquisição de poste de pinho tratado	SECOMP	Procedimento administrativo a decorrer na SECOMP
Aluguer de carregadora compacta	SECOMP	Procedimento administrativo a decorrer na SECOMP
Aquisição de produtos biológicos	SECOMP	Procedimento administrativo a decorrer na SECOMP



Aquisição de árvores	SECOMP	Procedimento administrativo a decorrer na SECOMP
Aquisição de árvores	SECOMP	Procedimento administrativo a decorrer na SECOMP
Constituição de ramal com colocação de contador no parque infantil da Gambia	SEPAN	Pendente
Constituição de ramal com colocação de contador n Rua dos Comediantes	SEPAN	Pendente
Arranjo do telhado da oficina, em virtude de chover lá dentro	DOM	Pendente
Reparação do bebedouro no Parque da Bela Vista	DOM	Concluído
Reposição de calçada no Parque Verde da Bela Vista	DOM	Pendente
Solicita-se a reparação da porta da caseta do furo do jardim das escarpas.	DOM	Pendente
Reparação de bebedouro no Parque Verde da Bela Vista	DOM	Concluído
Reparação de vedação	DOM	Pendente
Reparação de fechadura da porta dos WC do Parque do Bonfim	DOM	Concluído
Aquisição de luvas	SMHT	Concluído
Aquisição de fardamento	SMHT	Concluído
Aquisição de luvas	SMHT	Concluído
Aquisição de polos	SMHT	Pendente
Aquisição de óculos de segurança	SMHT	Concluído
Aquisição de fardamento	SMHT	Concluído
Aquisição de sapatos	SMHT	Concluído
Aquisição de óculos de segurança	SMHT	Concluído
Apoio da GNR no controlo de trafego na Estrada das Necessidades	SECOMP	Procedimento administrativo a decorrer na SECOMP
Aquisição de roçadora Pellenc Excellion	SECOMP	Procedimento administrativo a decorrer na SECOMP
Fornecimento de peças para o estilhador	SECOMP	Procedimento administrativo a decorrer na SECOMP
Aquisição de produtos de higiene e limpeza	SECOMP	Procedimento administrativo a decorrer na SECOMP
Aquisição de arrancador e haste	SECOMP	Procedimento administrativo a decorrer na SECOMP
Aquisição de adubos e fertilizantes	SECOMP	Procedimento administrativo a decorrer na SECOMP
Prestação de serviços para poda de eucaliptos no Bosque do Centenário	SECOMP	Procedimento administrativo a decorrer na SECOMP
Aquisição de motosserras	SECOMP	Procedimento administrativo a decorrer na SECOMP
Aquisição de peças para reparação de máquinas	SECOMP	Procedimento administrativo a decorrer na SECOMP
Prestação de serviços de jardineiro	SECOMP	Procedimento administrativo a decorrer na SECOMP
Prestação de serviços de jardineiro	SECOMP	Procedimento administrativo a decorrer na SECOMP
Prestação de serviços de jardineiro	SECOMP	Procedimento administrativo a decorrer na SECOMP
Prestação de serviços de jardineiro	SECOMP	Procedimento administrativo a decorrer na SECOMP

**MONITORIZAÇÃO DE VIATURAS**

TIPO DE VIATURA	Nº DA VIATURA	Dias de Utilização DIEV	Dias com Avaria Mecânica ou outros
Ligeiro Especial. Plataforma Elevatória (barquinha)	0	49	20
Ligeiro de mercadorias	13	71	0
Pesado de mercadorias	17	25	38



	27	47	17
	28	47	17
	36	24	43
	277	9	0
Ligeiro de passageiros	25	74	0
	124	69	5
	220	64	0
Quadriciclo	119	74	0
Ligeiro de mercadorias	56	70	4
	108	74	0
	101	57	8
Ligeiro de mercadorias	85	61	8
	9	74	1
	246	74	0
	269	74	0
Varredora	33	74	0
Autotanque	80	3	0

**SETOR DE VIVEIROS E PATRIMÓNIO VEGETAL  
GESTÃO DE ÁRVORES ORNAMENTAIS  
ARBORICULTURA – PLANTAÇÕES/ PODAS/ ABATES DE ÁRVORES**

Arboricultura	Quantidade
Plantações de árvores pela DIEV	121
Podas de árvores pela DIEV	1344
Abate de árvores com apoio do SMPCB	2
Abates de árvores pela DIEV	48
Arranque / rebaixamento de cepos pela DIEV	35

**AÇÕES DE MONITORIZAÇÃO E CONTROLE DA PRAGA DAS PALMEIRAS  
TRATAMENTO DE PALMEIRAS**

Tratamento de palmeiras	Quantidade
Tratamento biológico	608
Tratamento químico	1143
<b>Total</b>	<b>1751</b>

**CAPTURA DE ESCARAVELHOS**

Captura de escaravelhos	União das Freguesias de Setúbal	Freguesia de Gâmbia	Freguesia de S. Sebastião	União das Freguesias de Azeitão	Freguesia do Sado	Total
Unidades Capturadas	31	37	30	67	11	244

**GESTÃO DE MATERIAL VEGETAL E PRODUÇÃO INTERNA**

**GESTÃO DE MATERIAL VEGETAL**

Em viveiro efetuam-se as operações de produção, poda de 2555 arbustos a receção das plantas adquiridas, o seu acondicionamento e a respetiva manutenção.

Gestão de material vegetal	Nº de plantas
Consumo interno	7151
Ofertas de plantas	374
Ornamentações	398
<b>Total</b>	<b>7923</b>

**PRODUÇÃO INTERNA**

Produção interna	Nº de plantas
Arbustos	9401
Herbáceas	655
Suculentas	78
<b>Total</b>	<b>10134</b>

**MANUTENÇÃO / CONSERVAÇÃO DE MÁQUINAS E EQUIPAMENTOS**

Máquinas	Quantidade
Corta relvas	16
Motosserra	25
Estilhador	3
Roçadora	15
Corta sebes	4
Gerador	1
Podadora em altura	1
Podadora	1
Bobcat	2
Mini Giratória	1
Multifunções avant	2

**OUTRAS ATIVIDADES OPERACIONAIS**

Descrição da atividade	Local da atividade
Recolha de resíduos (esvaziar os contentores de lixo indiferenciado)	HUA 1" e 2" fase
Produção de plantas (estacaria/ divisão), repicagem e reenvasamento	Viveiro das Amoreiras
Limpeza e manutenção das estufas de produção, ornamentação e madeira	Viveiro das Amoreiras
Desinfecção das bancadas	Viveiro das Amoreiras
Manutenção de plantas estacionadas, podas de atarraque e formação	Viveiro das Amoreiras
Monda de infestantes	Viveiro das Amoreiras
Seleção de plantas mortas	Viveiro das Amoreiras
Limpeza e organização do espaço	Viveiro das Amoreiras
Reenvasamentos	Viveiro das Amoreiras
Manutenção do viveiro, corte sebes, poda de talude, corte de infestantes	Viveiro das Amoreiras
Limpeza dos caminhos/ parcelas e compostores das HUA	HUA
Rega das árvores de bordadura, sebes e pomar	HUA
Rega	Viveiro das Amoreiras
Separação e distribuição de plantas para equipas de exterior	Viveiro das Amoreiras
Distribuição de máquinas para equipas no exterior	Viveiro das Amoreiras
Limpeza do canil e alimentação animal/alimentação dos patos	Viveiro das Amoreiras
Preparação (limpeza e lavagem e separação), entrega de vasos para eventos, recolha de vasos e arrumação dos mesmos nos respetivos locais	Coletividades e outros
Organização do estacionamento/ árvores	Viveiro das amoreiras
Receção, descarregamento e arrumação de plantas de aquisição	Viveiro das Amoreiras
Monitorização da manutenção de floreiras por empresa "outsourcing"	Floreiras da cidade
Monitorização da rega em 500 floreiras	Floreiras da Cidade
Reenvasamento/ornamentação de vasos de gabinetes	Paços do Concelho
Limpeza da linha d'água	Viveiros
Descarrega, organização de árvores, herbáceas e arbustos	Viveiros
Construção de zona de acondicionamento de inertes	HUA
Apoio á iniciativa "Dia da árvore"	Viveiros
Plantação de vinha pedagógica "Comemoração do dia mundial da agricultura"	HUA

**ATIVIDADES DE ORNAMENTAÇÃO – CEDÊNCIA DE PLANTAS**

Descrição da atividade - Janeiro	Entidade promotora
Festival de Natação	GAF
Festa da RTP1	
Corta Mato Escolar concelhio	DECD/DIDES
Mercado do Rio Azul	União de Freguesias de Setúbal
Inauguração do Mercado Rio Azul	UFS
Campeonato Regional de Trampolins	DCDJ/DIDES/SAD
Aniversário do Clube Recreativo da Palhavã	Clube Palhavã
Rugby Europe League Trophy	DCDJ/DIDES
233.º Aniversário da CBSS	CBSS
Carnaval 2019	DICUL/NULAC



Trilhos dos javalis	DCDJ/DIDES/SPD
Floresta muito mais que madeira	
Taça de Portugal de BMX	DCDJ/DIDES/SPD
Hospital dos Pequeninos	GABS
Arrábida Challenge	DCDJ/DIDES

**SETOR DE CONSTRUÇÃO E REABILITAÇÃO**  
**CONSTRUÇÃO DE NOVOS ESPAÇOS VERDES**

Descrição	
1	Bairro da Bela Vista (NBNC) - Plantações
2	Padel de Vanicelos – Colocação de tela, plantas e espalhamento de seixo

**REABILITAÇÃO/ MELHORIA CONTÍNUA DE ESPAÇOS VERDES**

Descrição	
1	Parque de Vanicelos – Colocação de lajetas junto às caixas de rega
2	Rua General Humberto Delgado (UFA) – Limpezas, remoção de lixos, podas, abates de arbustos e plantas.
3	Rua Dr. Emídio Guerreiro (UFA) – Limpezas, remoção de lixos, podas, abates de arbustos e plantas.
4	Jardim de Vanicelos – Construção de paliçadas e delimitações de caminhos
5	Av. Rodrigues Manito – Reparação de canteiros de alvenaria
6	Rua Dr. Fernando Vale – Corte de infestantes e plantas
7	Urbanização de Pinhal Negreiros – Corte de vegetação, limpeza e podas
8	Colinas de S. Francisco – Construção de paliçada e plantas
9	Rua do Trabalhador (UFA) – Limpezas e sementeira
10	Bombeiros sapadores – Arranjos de canteiros
11	Jardim de Vanicelos – Colocação de tela e plantas
12	Praceta Maria Lamas – Colocação de tela e plantas
13	Colinas de S. Francisco fase II - Plantas
14	Jardim de Vanicelos – Colocação de terra vegetal e construção de caminhos
15	Jardim de Vanicelos – Arranjo de calçada
16	Av. Rodrigues Manito - Demolição de canteiro do pinheiro
17	Jardim das Energias – Reparação de muro
18	Edifício da EDP – Limpeza de canteiro da entrada
19	Escola dos Arcos - Limpeza de canteiros (preparação)
20	EB de Venda – Plantas (Atividade Jardineiro por um dia)
21	EB Fonte do Lavra – Plantas (Atividade Jardineiro por um dia)
22	EB dos Arcos – Canteiro interior (Atividade Jardineiro por um dia)

**INSTALAÇÃO DE SISTEMAS DE REGA AUTOMÁTICA**

Descrição	
1	Hortas Urbanas - Instalação de rega

**REABILITAÇÃO/ MELHORIA DE SISTEMAS DE REGA**

Descrição	
1	Rua Luísa Todi (UFA) – Requalificação do sistema de rega.
2	Rua Dr. Emídio Guerreiro (UFA) – Requalificação do sistema de guerra
3	Rua General Humberto Delgado (UFA) – Requalificação do sistema de guerra
4	Parque do Bonfim – Avaliação do estado sistema de rega
5	Rua Dr. Fernando Vale – Requalificação de sistema de rega
6	Colinas São Francisco – Construção de caixa de rega “zona A”, requalificação dos sistemas de rega
7	Rua do Trabalhador (UFA) - Requalificação do sistema de rega
8	Praceta Maria Lamas – Requalificação de sistema de rega
9	Jardim de Vanicelos – Requalificação sistema de rega
10	Rua Dr. Fernando Vale (UFA) – Requalificação de sistema de rega
11	Edifício EDP - Requalificação rede rega

**SETOR DE MANUTENÇÃO E CONSERVAÇÃO**  
**MANUTENÇÃO DE ESPAÇOS VERDES**

Promoveu-se, através de equipas internas da DIEV, a manutenção e conservação dos espaços verdes do Concelho nas áreas sob responsabilidade direta da autarquia. Além das tarefas correntes (tais como mondas, podas, retanchas) desta que nesta



época do ano também para o acondicionamento e recolha de todos os resíduos verdes, os quais foram posteriormente ensacados.

Descrição da atividade		Local da atividade
1	Limpeza, varredura, recolha de lixo das papeleiras	Parques do Bonfim, Algodeia e Vanicelos Quebedo Cidade
2	Corte de relva	APSS, Urbisado, Bairro de São Gabriel, Av. Avelar Brotero, Amoreiras, Horta da Misericórdia, Praça do Bocage, Rampa da CP, Jardim do Quebedo, Parques do Bonfim, Algodeia e Vanicelos, Jardim da Musica.
3	Monda de infestantes	Vale de Cobro, Variante da Várzeas, Rampa da CP, Parques do Bonfim, Algodeia e Vanicelos, Largo dos Combatentes, Praça do Bocage, Quebedo, Rotunda das Estrelas, Fonte de Palhais, Rampa do Pingo Doce, Av. General Daniel de Sousa
4	Retanchas	Praça do Bocage (Espelho de água)
5	Manutenção de sistemas de rega	Cidade + Parques
6	Recolha de resíduos verdes provenientes de cortes de relva e mondas	Cidade + Parques
7	Limpeza do lago	Jardim das energias

#### MANUTENÇÃO DE SISTEMAS DE REGA

MANUTENÇÃO DO SISTEMA DE REGA	QUANTIDADE
Colocação de Aspersores/Pulverizadores/ Gotejadores	193
Colocação de Programadores	6
Colocação de Pilhas	13
Reparação de Roturas	14
Outros	244

#### PODA E ABATE DE ARBUSTOS

	PODAS
Janeiro, Fevereiro e Março	66

#### MONITORIZAÇÃO DE MANUTENÇÃO DE ESPAÇOS VERDES POR EMPRESAS PRIVADAS

Descrição do espaço verde	Empresa que realiza a manutenção
Manutenção e conservação de 500 floreiras na cidade de Setúbal	Recolte
Avenida Luísa Todi e Parque Urbano de Albarquel	Sogreen (Jan/ Fev.) e Vibeiras (Março)
Manutenção e conservação de espaços verdes na Freguesia de São Sebastião	Vibeiras
Cemitério de Algeruz	Sogreen
Parque Verde da Bela Vista, Escolas Primárias, Vale de Cobro, Piscinas das Manteigadas e corte de prado de sequeiro	Vibeiras
Pista de Atletismo	Lusifor
Manutenção/ conservação do Eco Parque do Outão	J & Alves
Manutenção e conservação de 200 floreiras na cidade de Setúbal	Chão Bom
Entrada Norte da Cidade	Vibeiras

#### MONITORIZAÇÃO DE MANUTENÇÃO DE ESPAÇOS VERDES EFETUADAS PELAS JUNTAS FREGUESIA

Assegurou-se a monitorização dos espaços verdes efetuados pelas Juntas de Freguesia de acordo com os Protocolos de Delegação de Competências celebrados entre o Município e as diversas Freguesias.

#### PARTICIPAÇÃO/PARECER TÉCNICO NA RECEÇÃO DE OBRAS DE ESPAÇOS VERDES EM NOVOS LOTEAMENTOS

	Nº Proc.	Empresa promotora	Local
1	78/17	Continente/ Bom Dia	Azeitão
2	1077/19	Imobiliária Casal Bolinhos	Azeitão

**OUTRAS ATIVIDADES DESENVOLVIDAS**

Descrição	
1	Vigilância das instalações do Viveiro das Amoreiras
2	Manutenção das instalações sanitárias dos Parques de Bonfim e Vanicelos
3	Acolhimento de 4 beneficiários de subsídio de desemprego que estão a exercer funções em regime de Contrato Emprego e Inserção.
4	Acolhimento de 2 estagiários "Técnico de Gestão, Programação de sistemas informáticos" da Escola Profissional de Setúbal.
5	Acolhimento de 3 estagiários " da Escola Secundária Sebastião da Gama

**RECEITA GERADA PELA HORTAS HURBANAS**

Mês a respeitante	Janeiro
Valores	2542.50

Afixação de diversos avisos agrícolas, com identificação de pragas e doenças e respetivos tratamentos fitossanitários em Modo de Produção Biológico e/ou prevenção com culturas intercalares.

Atendimento telefónico e presencial, cedência de terra vegetal e assinatura de novos contratos e acompanhamento de novos titulares.

**GABINETE DE PROJETOS DO AMBIENTE E ENRGIA****APOIO ADMINISTRATIVO**

1-Atendimentos	Quantidade
Atendimentos (presencial e telefónico)	208
<b>2-Documentação Emitida</b>	
Notas Internas	4
Ofícios / Telefaxes / E-mails	42
<b>3-Tramitação de Processos</b>	
Gestão documental – entradas de novos processos/requerimentos (iniciados no SAEN)	30
Gestão documental – saída processos/requerimentos (tramitação de todos os processos do SAEN)	789

**Pedidos/requisições a outras unidades orgânicas**

Assunto	Serviço Destinatário	Ponto de Situação
ALIMENTAÇÃO DE PAINÉIS E REFORÇO DA ILUMINAÇÃO AV.ª ÁLVARO CUNHAL	DAF/DICOMP/SECO MP	DAF/DICOMP/SECO MP - Colaboradores
REFORÇO DA ILUMINAÇÃO NO LARGO DEFENSORES DA REPÚBLICA	DAF/DICOMP/SECO MP	DAF/DICOMP/SECO MP - Colaboradores
CADEIRA ELETRICA AZETECA	DAF/DICOMP/SECO MP	DAF/DICOMP/SECO MP - Colaboradores
PROPOSTA DE ENSAIOS DE VERIFICAÇÃO DO GRAU DE INCOMODIDADE SONORA – PRESTAÇÃO DE SERVIÇOS CONTÍNUOS	DAF/DICOMP/SECO MP	DAF/DICOMP/SECO MP - Colaboradores
PROPOSTA DE ENSAIOS DE VERIFICAÇÃO DE INCOMODIDADE SONORA – PACOTE DE 16 ENSAIOS PARA O CONCELHO DE SETÚVAL	DAF/DICOMP/SECO MP	DAF/DICOMP/SECO MP - Colaboradores
EQUIPAMENTO WATTGUARD V2.0.30.0 KVA NO MERCADO 2 DE ABRIL	DAF/DICOMP/SECO MP	DAF/DICOMP/SECO MP - Colaboradores
EQUIPAMENTO WATTGUARD V2.0.22.5 KVA NO MERCADO DO LIVRAMENTO	DAF/DICOMP/SECO MP	DAF/DICOMP/SECO MP - Colaboradores
EQUIPAMENTO WATTGUARD V2.0.30 KVA NO PAVILHÃO JOÃO SANTOS	DAF/DICOMP/SECO MP	DAF/DICOMP/SECO MP - Colaboradores
EQUIPAMENTO WATTGUARD V2.0.45 KVA NO PAVILHÃO DAS MANTEIGADAS	DAF/DICOMP/SECO MP	DAF/DICOMP/SECO MP - Colaboradores
FORNECIMENTO E INSTALAÇÃO DE SISTEMA DE ILUMINAÇÃO LED, NO PAVILHÃO JOÃO SANTOS, NO ÂMBITO DO PPEC 2017/2018	DAF/DICOMP/SECO MP	DAF/DICOMP/SECO MP - Colaboradores
FORNECIMENTO E INSTALAÇÃO DE SISTEMA DE ILUMINAÇÃO LED, EB BELA VISTA, CAMPO DE FUTEBOL, PISTA BICROSS, CAMPO DE TENIS, CAMPO DE FUTEBOL NO AMBITO DO PPEC 2017/2018	DAF/DICOMP/SECO MP	DAF/DICOMP/SECO MP - Colaboradores
FORNECIMENTO E INSTALAÇÃO DE SISTEMA LED, NO EDIFÍCIO MERCADO DO LIVRAMENTO, NO AMBITO DO PPEC 2017/2018	DAF/DICOMP/SECO MP	DAF/DICOMP/SECO MP - Colaboradores
FORNECIMENTO E INSTALAÇÃO DE SISTEMA DE ILUMINAÇÃO LED, NO PAVILHÃO MANTEIGADAS NO AMBITO DO PPEC 2017/2018	DAF/DICOMP/SECO MP	DAF/DICOMP/SECO MP - Colaboradores



SOLICITAÇÃO DE SERVIÇO DA PSP PARA A OBRA DE SUBSTITUIÇÃO DE COLUNAS NA RUA ACACIO BARRADAS, NOS DIAS 18,19 E 20 DE MARÇO	DAF/DICOMP/SECO MP	DAF/DICOMP/SECO MP - Colaboradores
ILUMINAÇÃO DE PASSADEIRA NA AV.ª DA EUROPA	DAF/DICOMP/SECO MP	DAF/DICOMP/SECO MP - Colaboradores
REQUALIFICAÇÃO DA ILUMINAÇÃO DA PLACA CENTRAL DA AVENIDA LUISA TODI	DAF/DICOMP/SECO MP	DAF/DICOMP/SECO MP - Colaboradores
REMODELAÇÃO DA ILUMINAÇÃO JUNTO ÀS BOMBAS DA REPSOL NA PRAÇA DA INDEPENDÊNCIA	DAF/DICOMP/SECO MP	DAF/DICOMP/SECO MP - Colaboradores
ILUMINAÇÃO NO PORTINHO DA ARRÁBIDA	DAF/DICOMP/SECO MP	DAF/DICOMP/SECO MP - Colaboradores

<b>5-LER (SQPA)</b>	<b>Total</b>
Licenças Especiais de Ruído (LER)	04
Receita mensal da emissão das LER	<b>1.261.10€</b>

**6 -Pedido de isenção de taxa de emissão de licenças especiais de ruído**

Unidade Orgânica CMS	Processos Analisados	Valores Isentados
1 DCED/DICUL	20	12.983,60€
2 OUTROS SERVIÇOS:	0	€
Total	20	12.983,60€

<b>7 – Correspondência EDP (SEEE)</b>	<b>Total</b>
Lançamento de faturas da EDP (n.º faturas)	4538
Correspondência enviada à EDP (ofícios/faxes/informações)	42

**SETOR DE QUALIDADE E PROMOÇÃO AMBIENTAL****ATIVIDADES REALIZADAS****GESTÃO E PROMOÇÃO AMBIENTAL**

Descrição da atividade
1 Processo de implementação de separação e recolha seletiva de resíduos nos edifícios municipais;
2 Candidatura da praia da Figueirinha à Bandeira Azul (vertente da sensibilização ambiental);
3 Apoio à IPSS LATI (vertente Jovens) no plano de atividades no âmbito do programa Eco-Escolas 2018-2019;
4 Preparação da campanha de sensibilização ambiental porta-a-porta que vai decorrer no bairro Forte da Bela Vista no âmbito do projeto Nosso Bairro, Nossa Cidade;
5 Início da preparação das atividades de cariz ambiental da Feira de Santiago 2019;
6 Organização e participação no Workshop regional do projeto BEACON que se realizou nos dias 31 de janeiro e 1 de Fevereiro;
7 Início da preparação de uma peça de teatro com as crianças do bairro para sensibilização de questões como o lixo e comportamentos dos moradores no âmbito do programa 'Nosso Bairro, Nossa Cidade';
8 Início da preparação da iniciativa 'Queres ser Jardineiro por um dia?' a realizar durante o mês de Março;
9 Organização de ações de formação nas escolas e ações de sensibilização ambiental com pescadores para a 'Semana do Mar e do Pescador' a realizar entre 14 de Maio a 2 de Junho;
10 Continuação dos trabalhos para a Feira de Sant'ago 2019: Reunião com a Amarsul para estruturar a continuação da categoria de EcoEvento; reunião com a responsável pela Quinta Pedagógica para início do projeto para este ano e articulação com a veterinária municipal; início do processo de implementação de copos reutilizáveis afim de eliminar o plástico descartável.
11 Participação e 3 conselhos Eco-Escola: EB Bocage, Escola Profissional e LATI;
12 Apoio num projeto de implementação de uma horta na Escola Secundária du Bocage.
13 Formação 'XXI' na Agência Portuguesa de Ambiente;
14 Preparação de uma peça de teatro com as crianças do bairro do forte da Bela Vista para sensibilização ambiental e preparação dos folhetos a distribuir na campanha porta-a-porta no âmbito do programa 'Nosso Bairro, Nossa Cidade';
15 Iniciativa 'Ser Jardineiro por um dia' em 4 escolas do concelho com Apresentação a realizar durante o mês de Março;
16 Organização de ações de formação nas escolas e ações de sensibilização ambiental com pescadores para a 'Semana do Mar e do Pescador' a realizar entre 14 de Maio a 2 de Junho;
17 Continuação dos trabalhos para a Feira de Sant'ago 2019: Reunião com a Amarsul para estruturar a continuação da categoria de EcoEvento; reunião com a responsável pela Quinta Pedagógica para início do projeto para este ano



	e articulação com a veterinária municipal; início do processo de implementação de copos reutilizáveis a fim de eliminar o plástico descartável;
18	Início dos trabalhos de preparação da feira ECOol a realizar em Junho;

**OUTRAS ATIVIDADES – RUÍDO**

Descrição da atividade	
1	Elaboração de vários atendimentos sobre processos de Ruído Ambiente;
2	Elaboração de Informações técnicas sobre processos de Ruído Ambiente;
3	Avaliação de Ruído da pista de motocross na Gâmbia;

**SERVIÇO DA ENERGIA E EFICIÊNCIA ENERGÉTICA****ILUMINAÇÃO PÚBLICA**

Ações	União de Freg Setúbal	Gâmbia	S. Sebastião	União de Freg Azeitão	Sado	Total
N.º de anomalias detetadas	63	2	27	24	6	122
Orçamentos pedidos à EDP	2	2	0	5	2	11
Obras executadas	1	0	0	2	1	4
Pedidos de baixadas à EDP	3	1	5	0	0	9
<b>Total</b>	<b>69</b>	<b>5</b>	<b>32</b>	<b>31</b>	<b>9</b>	<b>146</b>

**TAREFAS REALIZADAS**

Descrição da atividade	
1	Conferência de faturas de consumo de energia elétrica nomeadamente de Iluminação Pública, Semáforos, Edifícios;
2	Análise de orçamentos para instalação de Iluminação Pública;
3	Visita e análise dos locais atendendo aos pedidos da colocação de Iluminação Pública;
4	Acompanhamento de obras de instalações elétricas a decorrer em edifícios municipais;
5	Apoio técnico ao Departamento de Obras Municipais;
6	Introdução de dados referentes às faturas de consumo de energia elétrica;
7	Introdução de dados no cadastro de IP, relógios astronómicos.

**EFICIÊNCIA ENERGÉTICA**Eficiência Energética:

- Conferência de faturas de consumo de energia elétrica nomeadamente de Iluminação Pública, Semáforos, Edifícios;
- Acompanhamento técnico à empreitada de implementação de sistemas de AQS e Fotovoltaicos em 4 escolas primárias;
  1. EB Azeda
  2. EB da Bela Vista
  3. EB do Faralhão
  4. EB do Peixe Frito
- Reunião do grupo de energia;
- Instalação de equipamento solar térmico de 500 litros (circulação forçada) no quartel da CBSS;
- Elaboração de auditorias no âmbito do Selo Verde
  1. Vertigem Azul
  2. Creche Arco Iris
  3. Junta de Freguesia S. Sebastião
  4. Junta Gâmbia, Pontes e Alto da Guerra
  5. Junta do Sado
  6. Águas do Sado
  7. VD Maquinas
  8. Óptica Pita
  9. Bobcap
  10. Escola de Hotelaria e Turismo de Setúbal
  11. Simarsul
- Visita técnica com o DOM/DIPCEM para manutenção de Solat térmico, na EB do Montalvão e Gâmbia;
- Elaboração de levantamento técnico de sistemas de iluminação técnica no âmbito do Projeto EDULUX nas seguintes escolas primárias:
  - EB de Montalvão
  - EB dos Arcos
  - EB das Amoreiras



- EB Fonte do lavra
- EB dos Pinheirinhos
- EB das Manteigadas
- EB do Faralhão (Ponte Seca)
- EB n.º 2 do Faralhão
- EB Sado
- EB Alto da Guerra
- EB Montinho da Cotovia
- EB1 de Vila Fresca de Azeitão
- EB1 de Vendas de Azeitão
- EB de Vila Fresca de Azeitão
- Acompanhamento técnico ao DOM/DIPCEM;
  - EB n.º 2 Faralhão
  - EB Bela Vista
  - EB Azeda
  - EB Peixe Frito
  - Escola de Hotelaria e Turismo de Setúbal
  - Simarsul
- Acompanhamento técnico Pacto de Autarcas

**SECÇÃO DE APOIO ADMINISTRATIVO****APOIO ADMINISTRATIVO**

<b>Atendimentos</b>	<b>Quantidade</b>
Atendimentos (presencial e telefónico)	52
<b>Documentação Emitida</b>	<b>Quantidade</b>
Notas Internas	2
Ofícios	1
<b>Tramitação de Processos</b>	<b>Quantidade</b>
Gestão documental – entradas de novos processos/requerimentos (iniciados no DAAE/SEAD)	2.550
Gestão documental – saída de processos/requerimentos (tramitação de todos os processos da DAAE/SEAD)	4716
SAGA – DURB (tramitação de todos os processo do DAAE)	1
RQI	1
<b>Tratamento de emails</b>	<b>Quantidade</b>
Encaminhamento e/ou respostas a pedidos	438

**GESTÃO DE RECLAMAÇÕES/SUGESTÕES/PEDIDOS AO DAAE****RECLAMAÇÕES E PEDIDOS AO DAAE****PROCEDIMENTOS ADMINISTRATIVOS**

<b>Serviço Remetente</b>	<b>N.º de entradas</b>	<b>Em análise</b>	<b>Concluídos</b>
GAF	337	147	190
GAPC	290	122	168
Pedidos ao DAAE dos departamentos da CMS	178	50	128
<b>Total</b>	<b>805</b>	<b>319</b>	<b>486</b>

**RECLAMAÇÕES POR UNIDADE ORGÂNICA (PROVENIENTES DO GAPC)**

<b>Unidade Orgânica</b>	<b>Entradas</b>	<b>Em análise</b>	<b>Concluídos</b>
DAAE/DIRETORA	13	7	6
DIEV	63	32	31
DIHU	42	35	57
GAPAE	16	7	9
SRIFLOR	14	7	7
SEMBEA	59	22	37
<b>Total</b>	<b>290</b>	<b>122</b>	<b>168</b>

**RECLAMAÇÕES/PEDIDOS POR FREGUESIAS (PROVENIENTES DO GAF)**

<b>FREGUESIA</b>	<b>Nº de entradas</b>	<b>Em análise</b>	<b>Concluídos</b>
Gâmbia, Pontes, Alto guerra	21	3	8



FREGUESIA	Nº de entradas	Em análise	Concluídos
S. Sebastião	83	31	52
Sado	17	11	6
União Freg. Azeitão	110	53	57
União Freg. Setúbal	106	39	67
<b>Total</b>	<b>337</b>	<b>147</b>	<b>190</b>

## PEDIDOS AO DAAE POR OUTROS DEPARTAMENTOS DA CMS

Ponto de situação dos pedidos por unidade orgânica que solicitou			
Unidade Orgânica	Nº pedidos	Em análise	Concluídos
DURB/DIMOT	5	2	3
DURB/GARIU	7	0	7
DOM/DIA	1	1	0
DOM/DIPCEM	3	0	3
DOM/DIHAB	67	21	46
DOM/GAGIAS	1	1	0
DCDJ/DICUL	34	8	26
DCDJ/DIDES	17	5	12
DCDJ/DIJUV	1	0	1
DCDJ/DIBIM	4	0	4
DES/DIAPE	1	0	1
DES/SEMAPE	11	2	9
<b>TOTAL</b>	<b>152</b>	<b>40</b>	<b>112</b>

## OUTROS TRABALHOS REALIZADOS

Outros trabalhos realizadas		Quantidade
2	Gestão do mapa de monitorização diária das viaturas afetas ao DAAE	6
5	Elaboração de Mapas de fundo de Maneio	3

Descrição das atividades realizadas	
1	Arquivo (elaboração e gestão)
2	Gestão das viaturas do DAAE
3	Relatório de Atividades do DAAE
4	Gestão do fundo maneio do DAAE

## SERVIÇO MUNICIPAL DE GESTÃO DE COMBUSTÍVEIS E RISCOS FLORESTAIS

## APOIO ADMINISTRATIVO

<b>1-Atendimentos</b>	<b>Quantidade</b>
Atendimentos (presencial e telefónico)	0
<b>2-Documentação Emitida</b>	<b>Quantidade</b>
Notas Internas	3
Informações técnicas	2
Ofícios / Telefaxes / E-mails	45
<b>Total</b>	<b>50</b>
<b>3-Tramitação de Processos</b>	<b>Quantidade</b>
Gestão documental – entradas de novos processos/requerimentos (iniciados no SRIFLOR)	2
Gestão documental – saída processos/requerimentos (tramitação de todos os processos do SRIFLOR)	9
Visitas ao local c/parecer técnico	43
<b>Total</b>	<b>64</b>

## PEDIDOS/REQUISIÇÕES A OUTRAS UNIDADES ORGÂNICAS

Assunto	Serviço Destinatário	Ponto de Situação
Prestação de serviços pelo período de 6 meses António Pêguinho	SECOMP	PENDENTE
Prestação de serviços pelo período de 6 meses Luís Jesus	SECOMP	PENDENTE
Desmatamentos em vários locais das freguesias de Azeitão, União de freguesias de Setúbal e de S. Sebastião	SECOMP	PENDENTE
Arranjo da secretária pertencente ao Chefe do SRIFLOR	DOM	PENDENTE



## REGISTO DE DESMATAÇÕES

Área\local a Intervencionar	Origem do Pedido	Meios Envolvidos	JUNTA DE FREGUESIA	OBSERVAÇÕES
Quinta do Pinheiro Manso picheleiros	RECLAMAÇÃO	?DOM?	AZEITÃO	SOLICITAR APOIO DOM
ESTRADAS MUNICIPAIS V.N.AZEITÃO	PLANO DE MANUTENÇÃO	1 TRACTOR DIHU	AZEITÃO	EXTERNALIZAR
RUA DO PERU	PLANO DE MANUTENÇÃO	1 TRACTOR DIHU	AZEITÃO	mar/19
RUA DO PERU	PLANO DE MANUTENÇÃO	2 RH ROÇADORAS	AZEITÃO	abr./19
ESTRADA DE CAMBAS	RECLAMAÇÃO	1 TRACTOR DIHU	AZEITÃO	mar/2019
ATALHO ENTRE COMENDA E ESTRADA NACIONAL 10	PLANO DE MANUTENÇÃO	1 TRACTOR DIHU	AZEITÃO	EM EXECUÇÃO
ATALHO ENTRE COMENDA E ESTRADA NACIONAL 11	PLANO DE MANUTENÇÃO	2 RH ROÇADORAS	UNIÃO FREGUESIAS	EM EXECUÇÃO
PARQUE INDUSTRIAL MITRENA	EMAIL	2 RH ROÇADORAS 1 TRACTOR DIHU	SADO	mar/19
RUA ANTONIO RODRIGUES DA COSTA	EMAIL	2 RH ROÇADORAS	S. SEBASTIÃO	CONCLUÍDO
QUINTA DA AMIZADE	EMAIL (GAGIAS)	2 RH ROÇADORAS	S. SEBASTIÃO	CONCLUÍDO
Praias- estrada figueirinha	Div. Turismo	2 RH ROÇADORAS 1 TRACTOR DIHU	UNIÃO FREGUESIAS	Intervenção programada para abril (previsivelmente) na semana de 08-04 a 12-04
ATALHO ENTRE COMENDA E ESTRADA NACIONAL 10	PLANO DE MANUTENÇÃO	1 TRACTOR DIHU	AZEITÃO	EM EXECUÇÃO
ATALHO ENTRE COMENDA E ESTRADA NACIONAL 11	PLANO DE MANUTENÇÃO	2 RH ROÇADORAS	UNIÃO FREGUESIAS	EM EXECUÇÃO
Terrenos junto vala RENAULT	EMAIL	1 TRACTOR DIHU	SAD	mar/2019
Vala junto central termo elétrica	Infor 1975/19 GAGIAS	1 TRACTOR DIHU 2 RH ROÇADORAS	SADO	mar/2019
VALA EM TODA A LINHA COMBOIO ESTRADA	RECLAMAÇÃO JUNTA SADO	2 RH ROÇADORAS	SADO	mar/2019
ESTRADA PRAGAL	PLANO DE MANUTENÇÃO	1 TRACTOR DIHU	AZEITÃO	mar/2019

## SERVIÇO MUNICIPAL DO BEM – ESTAR ANIMAL

## APOIO ADMINISTRATIVO

	Quant.
<b>1-Atendimentos</b>	
Atendimentos (presencial e telefónico)	523
Recusas de Entregas e Capturas devido a sobrelotação do Gatil	24
Recusas de Entregas e Capturas devido a sobrelotação do Canil	24
<b>2-Documentação Emitida</b>	<b>Quant.</b>
Notas Internas	18
Informações técnicas	4
Ofícios / E-mail	563
<b>3-Tramitação de Processos</b>	<b>Quant.</b>
Gestão documental – entradas de novos processos/requerimentos	30



1-Atendimentos	Quant.
Gestão documental – saída processos/requerimentos	533
Entrada de requerimentos que dão origem a guias de receita eventual	16
Receita mensal	447,23€

**CENTRO DE RECOLHA OFICIAL DE ANIMAIS DE COMPANHIA  
ENTRADAS E SAIDAS  
CANIL**



Gráfico 8 – Entradas no Canil



Gráfico 9 – Saídas do Canil



Gráfico 10 – Movimento mensal no Canil e respectiva lotação.

**GATIL**

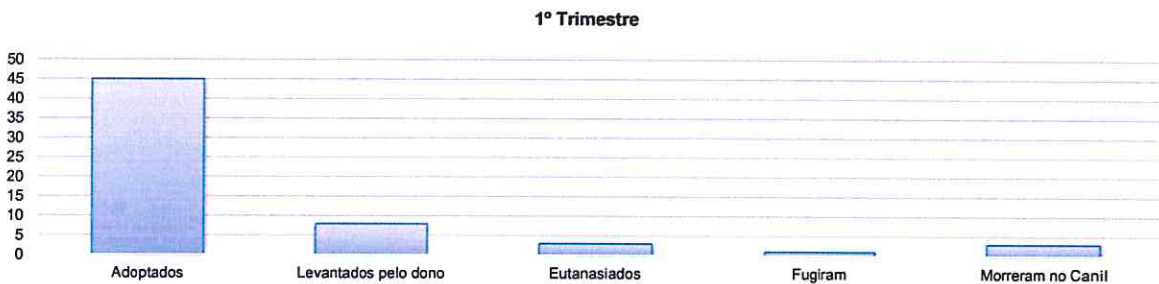
Gráfico 11 – Entradas no Gatil

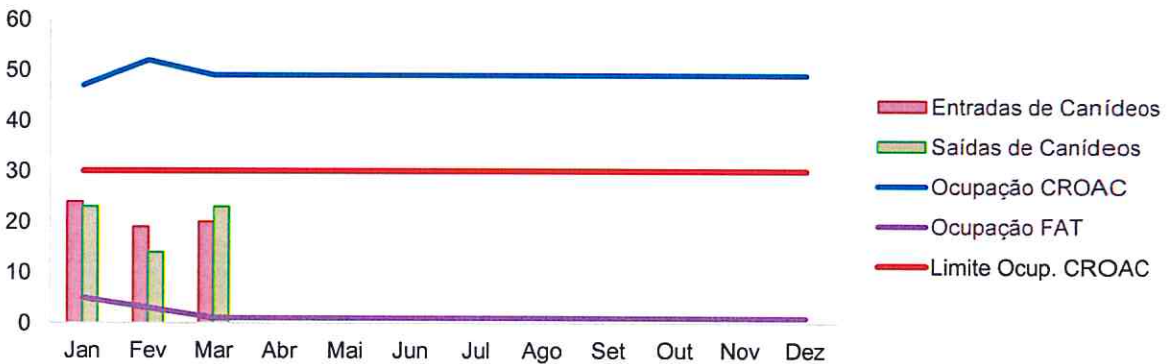

## 1º Trimestre



Gráfico 12 – Saídas no Gatil



Gráfico 13 – Movimento mensal no Gatil e respectiva lotação.

## ENTREGA E RECOLHA DE CADÁVERES DE ANIMAIS

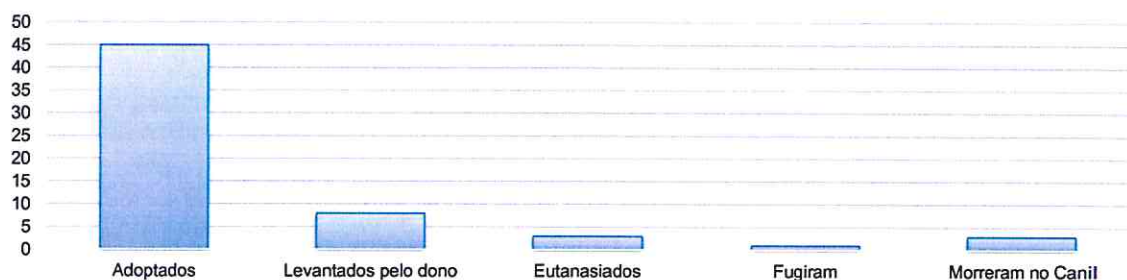
Cães cadáveres	Jan	Fev	Mar	Abr	Mai	Jun	Jul	Ago	Set	Out	Nov	Dez	Total
Recolhidos	4	9	7	0	0	0	0	0	0	0	0	0	20
Entregues	10	4	0	0	0	0	0	0	0	0	0	0	14
<b>TOTAL</b>	<b>14</b>	<b>13</b>	<b>7</b>	<b>0</b>	<b>0</b>	<b>0</b>	<b>0</b>	<b>0</b>	<b>0</b>	<b>0</b>	<b>0</b>	<b>0</b>	<b>34</b>
Gatos cadáveres	Jan	Fev	Mar	Abr	Mai	Jun	Jul	Ago	Set	Out	Nov	Dez	Total
Recolhidos	8	14	8	0	0	0	0	0	0	0	0	0	22
Entregues	4	6	1	0	0	0	0	0	0	0	0	0	11
<b>TOTAL</b>	<b>12</b>	<b>20</b>	<b>9</b>	<b>0</b>	<b>0</b>	<b>0</b>	<b>0</b>	<b>0</b>	<b>0</b>	<b>0</b>	<b>0</b>	<b>0</b>	<b>33</b>
Outros	Jan	Fev	Mar	Abr	Mai	Jun	Jul	Ago	Set	Out	Nov	Dez	Total
Recolhidos	3	2	1	0	0	0	0	0	0	0	0	0	6
Entregues	0	1	0	0	0	0	0	0	0	0	0	0	1
<b>TOTAL</b>	<b>3</b>	<b>3</b>	<b>1</b>	<b>0</b>	<b>0</b>	<b>0</b>	<b>0</b>	<b>0</b>	<b>0</b>	<b>0</b>	<b>0</b>	<b>0</b>	<b>7</b>

## PROFILAXIA DA RAIVA E OUTRAS ZOOSES - Vacinação Anti-Rábica e Identificação Eletrônica

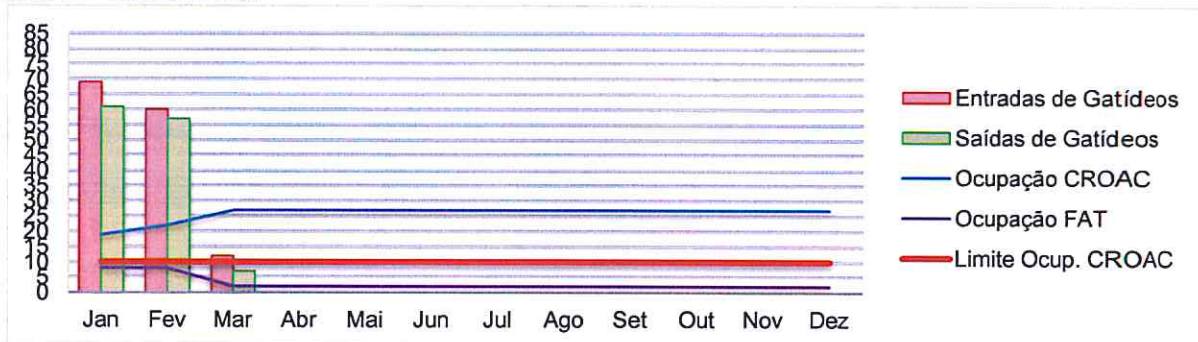
	Jan	Fev	Mar	Abr	Mai	Jun	Jul	Ago	Set	Out	Nov	Dez	Total
Nº de cães vacinados	13	23	4	0	0	0	0	0	0	0	0	0	40
Nº de cães identificados	4	12	4	0	0	0	0	0	0	0	0	0	20
Cães esterilizados	3	7	0	0	0	0	0	0	0	0	0	0	10
Cadelas esterilizadas	3	2	0	0	0	0	0	0	0	0	0	0	5
Nº de gatos vacinados	0	1	0	0	0	0	0	0	0	0	0	0	1
Gatos identificados	0	0	0	0	0	0	0	0	0	0	0	0	0
Gatos esterilizados	35	21	0	0	0	0	0	0	0	0	0	0	56
Gatas esterilizadas	37	39	0	0	0	0	0	0	0	0	0	0	76

Serviço de Salubridade  
AÇÕES DE APANHA



Gráfico 6 – Ações de apanha por Freguesia

**DESINFESTAÇÕES (DESBARATIZAÇÕES, DESRATIZAÇÕES, DESINSETIZAÇÕES)**

	S. Sebastião	U.F. Setúbal	G.P.A.G.	Azeitão	Sado	Total
Desbaratizações	203	139	27	126	18	513
Desratizações	99	81	21	82	19	302
Desinsetizações	7	0	1	2	0	10
<b>Total</b>	<b>309</b>	<b>220</b>	<b>49</b>	<b>210</b>	<b>37</b>	<b>825</b>

Gráfico 7 - Ações de Desinfestações (desbaratizações, desratizações e desinsetizações) por Freguesia

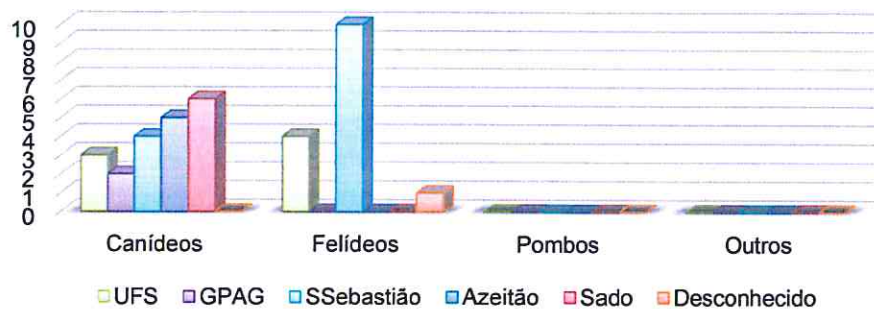
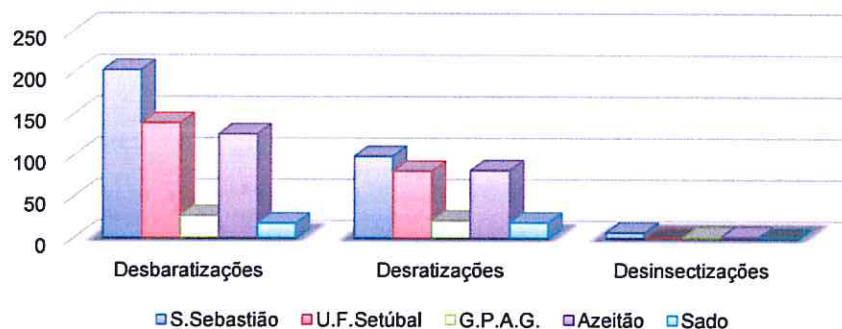

a



## DEPARTAMENTO DE CULTURA, DESPORTO, DIREITOS SOCIAIS E JUVENTUDE

### Divisão de Cultura

#### PROGRAMAS PROMOÇÃO CULTURAL, CIDADANIA E PARTICIPAÇÃO E TRADIÇÕES

#### PROJETOS/AÇÕES PROMOVIDOS PELA CÂMARA MUNICIPAL DE SETÚBAL E/OU EM PARCERIA COM OUTRAS ENTIDADES CINEMA

##### **Espaço 50'Cuts | 6 de janeiro | 15h00**

Ciclo de Cinema Um Pintor... Um Filme

António Galrinho apresenta e comenta um filme sobre Gauguin.

Câmara Municipal de Setúbal e Associação 50'Cuts

Público: 26

##### **Espaço 50'Cuts | 13 de janeiro | 15h00**

Ciclo de Cinema Um Pintor... Um Filme

José Dinis Fidalgo apresenta e comenta um filme sobre Caravaggio.

Câmara Municipal de Setúbal e Associação Experimentáculo

Público: 49

##### **Espaço 50'Cuts | 20 de janeiro | 17h00**

Ciclo de Cinema Um Pintor... Um Filme

Eduardo Carqueijeiro apresenta e comenta um filme sobre Turner

Câmara Municipal de Setúbal e Associação Experimentáculo

Público: 52

##### **Espaço 50'Cuts | 27 de janeiro | 18h30**

Ciclo de Cinema Um Pintor... Um Filme

Joseph Rodrigues apresenta e comenta o filme "Amadeo de Souza Cardoso: O Último Segredo da Arte Moderna"

Câmara Municipal de Setúbal e Agência de Curta-metragem

Público: 47

#### **MÚSICA**

##### **Círculo de jazz**

##### **Círculo Jazz Fest | Casa da Cultura - Sala José Afonso | 10 de janeiro, 21h30**

"Através da Noite", de Woody Allen

CMS

Público: 8

N.º de Bilhetes Vendidos: 0 (bilhetes individuais); Valor Bilheteira: 0€;

Modalidade: Música – Jazz/Blues

##### **Círculo de Jazz Fest | Fórum Municipal Luísa Todi | 18 de janeiro, 21h30**

Orquestra de Jazz do Hot Clube de Portugal

Câmara Municipal de Setúbal | Sociedade Musical Capricho Setubalense

Público: 362

N.º de Bilhetes Vendidos: 240 (bilhetes individuais); Valor Bilheteira: 3.765€;

Modalidade: Música – Jazz/Blues

##### **Círculo de Jazz | Sociedade Musical Capricho Setubalense | 18 de janeiro, 23h30**

Kharga

Câmara Municipal de Setúbal | Sociedade Musical Capricho Setubalense

Público: 85

N.º de Bilhetes Vendidos: 0 (bilhetes individuais); Valor Bilheteira: 0€;

Modalidade: Música – Jazz/Blues

##### **Círculo de Jazz Fest – concerto duplo | Sala José Afonso | 19 de janeiro, 22h00**

"Ruído Vário" (Ana Deus e Luca Argel) / Beatriz Nunes Quarteto

Câmara Municipal de Setúbal | Sociedade Musical Capricho Setubalense

Público: 80

N.º de Bilhetes Vendidos: 0 (bilhetes individuais); Valor Bilheteira: 0€;

Modalidade: Música – Jazz/Blues

##### **Cinema Cá em Casa / Círculo Jazz Fest | Sala José Afonso | 24 de janeiro, 21h30**

"Kansas City", de Robert Altman

Câmara Municipal de Setúbal | Sociedade Musical Capricho Setubalense

Público: 7

N.º de Bilhetes Vendidos: 0 (bilhetes individuais); Valor Bilheteira: 0€;



Modalidade: Música – Jazz/Blues

**Círculo de Jazz Fest – concerto duplo | Sala José Afonso | 26 de janeiro, 22h00**

Jeffery Davis / Federico Casagrande

Câmara Municipal de Setúbal | Sociedade Musical Capricho Setubalense

Público: 50

N.º de Bilhetes Vendidos: 0 (bilhetes individuais); Valor Bilheteira: 0€;

Modalidade: Música – Jazz/Blues

**Dia de Reis / Janeiras | Paços do Concelho | 4 de janeiro**

Canto das Janeiras, pelo Grupo de Cantares da Associação dos Socorros Mútuos de Setúbal, 'Os Amigos do Independente' e 'Os Amigos dos Sadinos' e o Coro do Município 'Afina Setúbal'.

Público: c. 100

Modalidade: Música tradicional portuguesa

N.º de Sessões Diurnas: 1 / Entradas Gratuitas: c. 100

**Comemorações do 266º aniversário de nascimento de Luísa Todi | Av. Luísa Todi (monumento de Luísa Todi) | 9 de janeiro**

Deposição de flores na Glorieta de Luísa Todi

Público: 15

Modalidade: multidisciplinar

N.º de Sessões Diurnas: 1 / Entradas Gratuitas: c. 15

**Comemorações do 266º aniversário de nascimento de Luísa Todi | Av. Luísa Todi (monumento de Luísa Todi) | 12 de janeiro**

Concerto - Duo Passione

Público: 120

Modalidade: Música Erudita

N.º de Sessões Noturnas: 1 / Entradas Gratuitas: c. 120

#### **DANÇA**

**Festival de Dança Desportiva | Inatel | 18 de janeiro**

Festival de Dança Desportiva com a participação das escolas da Associação de Setúbal de Dança Desportiva.

Público: 200

Modalidade: Dança desportiva

N.º de Sessões Noturnas: 1; N.º de Bilhetes Vendidos: 0; Valor Bilheteira: €; N.º Bilhetes Oferecidos/Entradas Gratuitas: 200

#### **PROGRAMA GESTÃO E PROGRAMAÇÃO DE EQUIPAMENTOS**

##### **CINEMA CHARLOT – AUDITÓRIO MUNICIPAL**

##### **Mês de JANEIRO 2019**

Público: **1189** espectadores num total de **47** sessões de cinema.

##### **Exibição regular de cinema**

Todos os dias às 21h30 (exceto 1); também aos sábados e domingos às 16h00 e às quintas e sextas-feiras às 18h00:

“**Ou Nadas ou Afundas**”, de Gilles Lellouche | **27 de dezembro a 2 de janeiro de 2019** (exceto 1 de janeiro)

“**A Casa de Jack**”, de Lars Von Trier | **3 a 9 de janeiro**

“**Bergman – A Year in a Life**”, de Jane Magnussen | **3 e 4 de janeiro**

“**Colette**”, de Wash Westmoreland | **10 a 13 de janeiro**

“**O Amante Duplo**”, de François Ozon | **10 a 16 de janeiro**

“**Selvagens**”, de Dennis Berry | **17 e 18 de janeiro**

“**Glass**”, de M. Night Shyamalan | **17 a 23 de janeiro**

“**Nunca Deixes de Olhar**”, de Florian Henckel von Donnersmarck | **24 e 25 de janeiro**

“**Green Book**”, de Peter Farrelly | **24 de janeiro a 1 de fevereiro**

“**Correio de Droga**”, de Peter Farrelly | **31 de janeiro e 1 de fevereiro**

Apresentação diária de *spot* publicitário da REMAX Setúbal, até 7 de janeiro.

Prosseguiu a campanha de fidelização de público **Cartão de Amigo do Cinema Charlot**.

##### **Outras sessões de cinema**

**Sessão CineMaiorIdade | 11 de janeiro**

Iniciativa UNISETI. Apoio CMS

Espetadores - 220

**Sessão comentada do documentário “Dominion” seguida de debate | 16 de janeiro**

Iniciativa Setúbal Animal Save. Apoio CMS

Espetadores - 80

**Sessão integrada no intercâmbio Europeu de Jovens “Green is the new In” | 28 de janeiro**

Iniciativa Experimentáculo Associação Cultural. Apoio CMS.

Espetadores - 32

**Outras iniciativas**



**Ensaios do grupo de teatro da Associação de Saúde Mental Doutor Fernando Ilharco | 10, 17 e 24 de janeiro**

Iniciativa da Associação Fernando Ilharco. Apoio CMS

**Ensaios do grupo de teatro Puzzle (APPACDM) | 22, 23 e 30 de janeiro**

Iniciativa APPACDM. Apoio CMS.

**Gravação de intervenção TEDx Setúbal | 5 de janeiro (montagens a 4)**

Iniciativa TEDx Setúbal. Apoio CMS

**Atividade Boas Vindas ao Ano Novo do Grupo EnvelheSeres | 18 de janeiro**

Iniciativa CMS

Espectadores - 200

**Sessões (2) Isto é Matemática | 31 de janeiro**

Iniciativa Escola Secundária de Bocage. Apoio CMS

Espectadores – 463

**B. AUDITÓRIO JOSÉ AFONSO**

**Abertura de instalações sanitárias e iluminação em dias de Mostra de Antiguidades e Velharias | 5 e 19 de janeiro (1º, 3º e 5 sábados do mês)**

Iniciativa CMS

**C. CASA DA CULTURA**

**Mês de Janeiro**

**N.º espectadores Casa da Cultura: 792**

**Entradas na Casa: 3265 | Entradas no Café: 1784 | Total: 5049**

**N.º alugueres espaços: 6**

**Inauguração de exposição | Espaço Ilustração | 4 de janeiro, 22h00**

Inauguração da exposição de ilustrações de João Maio Pinto, "Terranova"

DDLX | CMS

Público: 45

**Espectáculo Sensorial - "Volta ao Mundo em 7 Sentidos" | Sala José Afonso | 5 de janeiro, 15h00**

Espectáculo de estimulação sensorial "Snoezelen"

Forbrain | CMS

Público: 48

**Inauguração de exposição | Galeria de Exposições | 5 de janeiro, 22h00**

Inauguração da exposição de ilustrações de Ana Curto, "Indícios"

DDLX | CMS

Público: 70

**Concerto ZDB | Sala José Afonso | 5 de janeiro, 22h00**

"Vaiapraia"

Associação Zé do Bois | CMS

Público: 50

**Cinema Cá em Casa / Círculo Jazz Fest | Sala José Afonso | 10 de janeiro, 21h30**

"Através da Noite", de Woody Allen

CMS

Público: 8

**Filosofia a Pés Juntos | Sala José Afonso | 11 de janeiro 22h00**

Conversas informais sobre Filosofia

CMS

Público: 25

**Inauguração de exposição | Espaço das Artes | 12 de janeiro, 16h00**

Inauguração da exposição de fotografia "United Photo Press"

ARTISET

Público: 25

**Sessão Musical de Música Tradicional Portuguesa | Sala José Afonso | 12 de janeiro, 21h30**

Ezequiel Ferreira - cantor amador de Setúbal que canta música popular portuguesa

Assoc. José Afonso | CMS

Público: 27

**Música para bebés | Sala José Afonso | 13 de janeiro, 10h30**

Atividade de educação musical para crianças dos 3 meses aos 3 anos

Sandra Oliveira

Público: 29

**Cinema / Debate | Sala José Afonso | 13 de janeiro, 15h00**

Cinema e a Ditadura Militar Brasileira: "VLADO – 30 anos depois"

Centro de Estudos Bocageanos



Público: 6

**Projeto 33 | Sala José Afonso | 17 de janeiro, 21h30**

Apresentações / debates sobre Fotografia (fotógrafa convidada: Carla Roque)

ARTISET | António Correia

Público: 54

**Palestras sobre temas setubalenses | Sala José Afonso | 18 de janeiro, 15h00**

Palestras sobre História local (palestrante: Carlos Mouro)

UNISSETI

Público: 16

**Teatro – “Textos em Cena” | Sala José Afonso | 18 de janeiro, 22h00**

“Os Malefícios do Tabaco”, de Anton Chekhov

Teatro Estúdio Fontenova | CMS

Público: 30

**Animações de leitura para famílias - “Histórias de Encantar em Noites de Voar” | Sala José Afonso | 19 de janeiro, 15h30**

“Às páginas tantas... quantas?” (Ilustrador do mês: João Maio Pinto)

Casa Invisível | CMS

Público: 9

**Círculo de Jazz Fest –concerto duplo | Sala José Afonso | 19 de janeiro, 22h00**

“Ruído Vário” (Ana Deus e Luca Argel) / Beatriz Nunes Quarteto

CMS | Associação Experimentáculo

Público: 80

**Babyoga | Sala José Afonso | 20 de janeiro, 10h30**

Atividade de yoga para bebés

CMS | Marina Sacramento | Patrícia Silva

Público: 7

**Conversas de Ponta | Sala José Afonso | 20 de janeiro, 16h00**

“Economia circular – uma revolução?” (conferencista – Ana Penha; moderador – João Paulo Maia)

CMS | João Paulo Maia

Público: 21

**Inauguração de exposição sobre Mário Viegas | Sede da Assoc. José Afonso | 20 de janeiro, 18h00**

Associação José Afonso

Público: 12

**Cinema Cá em Casa / Círculo Jazz Fest | Sala José Afonso | 24 de janeiro, 21h30**

“Kansas City”, de Robert Altman

CMS

Público: 7

**Muito Cá de Casa | Sala José Afonso | 25 de janeiro, 22h00**

Apresentação do livro “A Noite Passada” de Alice Brito, com a presença da autora, da escritora Cristina Carvalho e do jornalista Ferreira Fernandes. Moderação de Rosa Azevedo.

DDLX | CMS

Público: 60

**Hora do Conto | Sala José Afonso | 26 de janeiro, 15h00**

“Histórias com Ursos” - atividade de contos infantis para famílias com crianças dos 2 aos 8 anos.

CMS | Ana Nunes

Público: 39

**Inauguração de exposição | Espaço das Artes | 26 de janeiro, 17h00**

Inauguração da exposição de António Pestana intitulada, “Retratos de António Pestana”

ARTISET

Público: 55

**Círculo de Jazz Fest (concerto) | Sala José Afonso | 26 de janeiro, 22h00**

Jeffery Davis / Federico Casagrande

CMS

Público: 50

**Cinema Infantil | Sala José Afonso | 27 de janeiro, 10h30**

Estúdios Ghibli – “A Viagem de Chihiro” (versão dobrada em português).

CMS

Público: 9

**Em Voz Alta - os nossos poetas | Sala José Afonso | 31 de janeiro, 21h30**

Leituras de poesia portuguesa pelos Artistas Unidos (Jorge Silva Melo)

Artistas Unidos | DDLX | CMS



Público: 10

**D. FÓRUM MUNICIPAL LUÍSA TODI**

**Concerto de Ano Novo | 4 de janeiro**

OML e CMS

Público: 582

Modalidade: Música Clássica

Nº de Sessões Noturnas:1; nº de Bilhetes Vendidos:558; Valor de Bilheteira:8544€; Nº de Bilhetes Oferecidos/Entradas Gratuitas: 24

**Masterclass Lauro António | 7, 14, 21, e 28 de janeiro**

Câmara Municipal de Setúbal

Público: por estimar

Modalidade: Cinema

Nº de Sessões Noturnas: 4; nº de Bilhetes Vendidos:0; Valor de Bilheteira:0; Nº de Bilhetes Oferecidos/Entradas Gratuitas: 280

**Grease | 11, 12 e 13 de janeiro**

YSC

Público:1650

Modalidade: Teatro Musical

Nº de Sessões Diurnas:1; nº de Bilhetes Vendidos:419; Valor de Bilheteira:9527€; Nº de Bilhetes Oferecidos/Entradas Gratuitas:91

Nº de Sessões Noturnas:2; nº de Bilhetes Vendidos:1058; Valor de Bilheteira:23509€; Nº de Bilhetes Oferecidos/Entradas Gratuitas: 82

**Diogo Piçarra | 17 de janeiro**

Ghude

Público: 623

Modalidade: Música

Nº de Sessões Noturnas:1; nº de Bilhetes Vendidos:592; Valor de Bilheteira:8816.30€; Nº de Bilhetes Oferecidos/Entradas Gratuitas: 31

**Big Band Hot Club | 18 de Janeiro**

CMS

Público:359

Modalidade: Música - Jazz

Nº de Sessões Noturnas:1; nº de Bilhetes Vendidos:298; Valor de Bilheteira:2880€; Nº de Bilhetes Oferecidos/Entradas Gratuitas: 61

**OAM – Sinfonia à Juventude | 19 de janeiro**

CMS

Público: 101

Modalidade: Música Clássica

Nº de Sessões Noturnas:1; nº de Bilhetes Vendidos:70; Valor de Bilheteira:478€; Nº de Bilhetes Oferecidos/Entradas Gratuitas: 31

**Gala do Desporto | 24 de janeiro**

DCED

Público: 467

Modalidade: Gala

Nº de Sessões Noturnas:1; nº de Bilhetes Vendidos:0; Valor de Bilheteira:0€; Nº de Bilhetes Oferecidos/Entradas Gratuitas: 467

**Murmúrios de Pedro e Inês | 26 de janeiro**

Fernando Duarte

Público: 189

Modalidade: Dança Contemporânea

Nº de Sessões Noturnas:1; nº de Bilhetes Vendidos:130; Valor de Bilheteira:1390€; Nº de Bilhetes Oferecidos/Entradas Gratuitas: 59

**A Trisavó de Pistola à Cinta | 27 de janeiro**

CMS e Área de Serviço

Público: 37

Modalidade: Teatro

Nº de Sessões Diurnas:1; nº de Bilhetes Vendidos:32; Valor de Bilheteira:165€; Nº de Bilhetes Oferecidos/Entradas Gratuitas:4

**Luísa Todi homenageia Alice Vieira | 27 de janeiro**

CMS e Área de Serviço



Público: 22

Modalidade: Gala

Nº de Sessões Noturnas:1; nº de Bilhetes Vendidos:19; Valor de Bilheteira:123€; Nº de Bilhetes Oferecidos/Entradas Gratuitas:3

#### **OCC | 29 e 30 de janeiro**

OCC

Público: por estimar

Modalidade: Formação/Conferência

Nº de Sessões Diurnas:2; nº de Bilhetes Vendidos:0; Valor de Bilheteira:0; Nº de Bilhetes Oferecidos/Entradas Gratuitas:1000

Nº de Sessões Noturnas:0; nº de Bilhetes Vendidos:0; Valor de Bilheteira:0€; Nº de Bilhetes Oferecidos/Entradas Gratuitas: 0

#### **Evento #Fazesparte | 31 de janeiro**

YMCA

Público:

Modalidade: Conferência

Nº de Sessões Noturnas:1; nº de Bilhetes Vendidos:0; Valor de Bilheteira:0€; Nº de Bilhetes Oferecidos/Entradas Gratuitas:319

**N.º espectadores Fórum Municipal Luísa Todi | Mês de Janeiro: 5629**

#### **PROGRAMA APOIO AO ASSOCIATIVISMO**

#### **PROJETOS/AÇÕES PROMOVIDOS POR AGENTES CULTURAIS APOIADOS PELA CÂMARA MUNICIPAL DE SETÚBAL**

##### **Associativismo**

**TEDx Setúbal - gravação de intervenção | 5 de janeiro** (montagens a 4)

Apoio logístico – cedência e montagem de equipamento de iluminação

**Espectáculo de fados com Deolinda de Jesus promovido pela Associação de Moradores de Aldeia Grande | 19 de janeiro**

Apoio logístico – cedência de quatro estrados

**Espectáculo Revista | Núcleo Amigos Bairro Santos Nicolau | 20 e 26 de janeiro**

Organização da Núcleo Amigos Bairro Santos Nicolau com o apoio da Câmara Municipal de Setúbal

Isenção LER no valor de 377,90€

Público: por estimar

##### **Apoio Financeiro**

##### **Grupo Recreativo Escola Samba Rio Azul**

Proposta n.º 10/2019/DCDJ/DICUL

Valor: 2845,40€ para aquisição de instrumentos musicais

##### **Teatro Estúdio Fontenova**

Proposta n.º 12/2019/DCDJ/DICUL

Valor: 29.000,00€ para desenvolvimento da atividade cultural.

##### **Teatro Estúdio Fontenova**

Proposta n.º 21/2019/DCDJ/DICUL

Valor: 36.000,00€ para desenvolvimento do Festival Internacional de Teatro de Setúbal.

##### **Gatem – Cooperativa Cultural, CRL, BAMBOLINICES**

Proposta n.º 14/2019/DCDJ/DICUL

Valor: 12.000,00€ para desenvolvimento da Bienal de Teatro e Artes Performativas para toda a família.

##### **Gatem – Cooperativa Cultural, CRL**

Proposta n.º 9/2019/DCDJ/DICUL

Valor: 10.000,00€ para desenvolvimento da atividade cultural.

##### **Teatro do Elefante**

Proposta n.º 20/2019/DCDJ/DICUL

Valor: 20.000,00€ para desenvolvimento da atividade cultural.

##### **Teatro Animação de Setúbal**

Proposta n.º 18/2019/DCDJ/DICUL

Valor: 100.000,00€ para desenvolvimento da atividade cultural.

##### **AMATEATRO – Mostra de Teatro de Amadores de Setúbal**

Proposta n.º 15/2019/DCDJ/DICUL

Valor: 2.700,00€ para apoio a nove entidades: APPACDM – Associação Portuguesa de Pais e Amigos do Cidadão Deficiente Mental; Água Ardente – Produções Teatrais; ACTAS – Academia de Teatro e Artes de Setúbal, Teatro a Descoberto; Núcleo dos Amigos do Bairro Santos Nicolau; TOMA – Teatro Oficina Multi Artes; Teatro de Sombras – Clube de Artes da Escola Básica de Azeitão; IPS – Escola Superior de Educação de Setúbal; Agrupamento de Escolas Ordem de Sant’Iago – Bela Vista.

##### **Associação 50`Cuts**

Valor: 2,500€



### **Setúbal Voz**

Proposta nº: 17/2019/DCDJ/DICUL

Valor: 9000.00€

#### **IPS**

Proposta nº: 16/2019/DCDJ/DICUL

A Câmara Municipal de Setúbal em Parceria com o Instituto Politécnico de Setúbal visam promover encontros temáticos através do "Projeto Gralha", em diversos espaços Culturais e na própria escola.

#### **Associação ZDB**

Proposta nº: 13/2019/DCDJ/DICUL

A Câmara Municipal de Setúbal em parceria com a Galeria Zé dos Bois Associação, visam promover um conjunto de concertos e iniciativas com artistas de renome nacional e internacional

Valor anual: 4000.00€

#### **Casa Invisível**

Proposta nº: nº 11/2019/DCDJ/DICUL

A Câmara Municipal de Setúbal em parceria com a Casa Invisível, visam promover o serviço educativo criando uma programação cultural com ênfase na ilustração portuguesa.

Valor anual (efetuado em 2 tranches): 3800.00€

### **FEVEREIRO**

#### **PROGRAMAS PROMOÇÃO CULTURAL, CIDADANIA E PARTICIPAÇÃO E TRADIÇÕES**

#### **PROJETOS/AÇÕES PROMOVIDOS PELA CÂMARA MUNICIPAL DE SETÚBAL E/OU EM PARCERIA COM OUTRAS ENTIDADES**

##### **Musica**

**Formação Profissional – Procedimentos de Segurança e Acidentes de Trabalho | Sala de Formação (Praça do Brasil) | 7 de fevereiro**

**Direção do Coro do Município "Afina Setúbal" | Salão Nobre da CMS | 12, 14, 19, 21, 28 de fevereiro**

**Gravação áudio e vídeo e edição áudio do tema "Grândola, Vila Morena" | Estúdio da Casa da Cultura / Exterior (vários) | 14, 20, 21, 22, 25, 28 de fevereiro**

Câmara Municipal de Setúbal

Público: Entidades e individualidades participantes

##### **Teatro**

**Histórias de Bocage, 40 anos em 40 minutos – José Nobre | Biblioteca de Setúbal | 19 de fevereiro**

Intervenção artística – Teatro

Câmara Municipal de Setúbal e José Nobre.

Público: Aprox.47 pessoas

Modalidade: Espetáculo de teatro

**Histórias de Bocage, 40 anos em 40 minutos – José Nobre | Escola Básica Luísa Todi | 25 de fevereiro**

Intervenção artística – Teatro

Câmara Municipal de Setúbal e José Nobre.

Público: Aprox. 81 pessoas

Modalidade: Espetáculo de teatro

**Histórias de Bocage, 40 anos em 40 minutos – José Nobre | Escola secundária Du Bocage | 26 de fevereiro**

Intervenção artística – Teatro

Câmara Municipal de Setúbal e José Nobre.

Público: Aprox. 58 pessoas

Modalidade: Espetáculo de teatro

##### **Cinema**

**Espaço 50'Cuts | 20 de fevereiro, 10h30**

As curtas vão á Escola

Sessão para o pré-primário do JL "Os pirilampos"

Câmara Municipal de Setúbal e Associação 50'Cuts

Público: 46

**Espaço 50'Cuts | 24 de janeiro, 11h00**

Cinema para bebés

Sessão de curtas-metragens vocacionadas para as crianças dos 6 meses aos dois anos.

Câmara Municipal de Setúbal e Associação 50'Cuts

Público: 3

**Cinema Charlot | 24 de fevereiro, 18h30**

Ciclo de Conversas com Realizadores

Conversas com a Realizadora Joana Santos e a Produtora 50'Cuts

Câmara Municipal de Setúbal

Público: 42



**PROGRAMA GESTÃO E PROGRAMAÇÃO DE EQUIPAMENTOS**

**CINEMA CHARLOT – AUDITÓRIO MUNICIPAL**

**Mês de FEVEREIRO 2019**

Público: **1.350 espectadores** num total de **43 sessões de cinema**

**Exibição regular de cinema**

Todos os dias às 21h30; também aos sábados (exceto 9) e domingos às 16h00 e às quintas e sextas-feiras às 18h00:

“**Green Book**”, de Peter Farrelly | **24 de janeiro a 1 de fevereiro**

“**Correio de Droga**”, de Peter Farrelly | **31 de janeiro e 1 de fevereiro**

“**Mektoub, meu Amor**”, de Abdellatif Kechiche | **7 e 8 de fevereiro**

“**Em Trânsito**”, de Christian Petzold | **7 a 13 de fevereiro**

“**Cafarnaum**”, de Nadine Labaki | **14 e 15 de fevereiro**

“**Vice**”, de Adam McKay | **14 a 20 de fevereiro**

“**Recordações da Casa Amarela**”, de João César Monteiro | **21 de fevereiro (\*)**

“**A Comédia de Deus**”, de João César Monteiro | **22 de fevereiro (\*)**

“**Os Irmãos Sisters**”, de Jacques Audiard | **21 a 27 de fevereiro**

“**Roma**”, de Alfonso Cuarón | **28 de fevereiro a 6 de março**

“**As Bodas de Deus**”, de João César Monteiro | **28 de fevereiro (\*)**

(\*) Sessões integradas no ciclo *Viva João César Monteiro*

Prosseguiu a campanha de fidelização de público **Cartão de Amigo do Cinema Charlot**.

**Outras sessões de cinema**

**Sessão CineMaioridade | 8 de fevereiro**

Iniciativa UNISETI. Apoio CMS

Espetadores – 150

**Sessão Outros Filmes Outras Épocas | 13 de fevereiro**

Iniciativa CMS

Espetadores – 86

**Conversas com Realizadores – Joana Maria Sousa, realizadora), Diana Lima, produtora e Pedro Martins, argumentista e realizador (e testes) | 24 (e 23) de fevereiro**

Iniciativa Set' Curtas/CMS

Espetadores - 60

**Outras iniciativas**

**Ensaios do grupo de teatro da Associação de Saúde Mental Doutor Fernando Ilharco | 7, 14 e 21 de fevereiro**

Iniciativa da Associação Fernando Ilharco. Apoio CMS

**Ensaios do grupo de teatro Puzzle (APPACDM) | 5, 6, 13, 19, 20, 26 e 27 de fevereiro**

Iniciativa APPACDM. Apoio CMS.

**Plenário de trabalhadores das autarquias do concelho de Setúbal | 6 de fevereiro**

Iniciativa STAL. Apoio CMS

Assistentes – 150

**III Conferência Praça do Sapal – Comunicação e Pós-Verdade / Inteligência Artificial e Ética | 8 de fevereiro**

Iniciativa UNISETI. Apoio CMS

Assistentes - 120

**Festa da Paz (e ensaios) | 9 (e 6) de fevereiro**

Iniciativa do Lions Clube de Setúbal. Apoio CMS

Assistentes – 220

**Espectáculos (3) de teatro “Zé Gato”, pelo ACTAS | 17 e 18 de fevereiro**

Iniciativa ACTAS. Apoio CMS

Espetadores - 156

**Sessão Comemorativa do 92.º aniversário do Comando Distrital de Setúbal da PSP (e ensaios) | 28 (e 27) de fevereiro**

Iniciativa da PSP. Apoio CMS

Assistentes - 230

**B. AUDITÓRIO JOSÉ AFONSO**

**Abertura de instalações sanitárias e iluminação em dias de Mostra de Antiguidades e Velharias | 2 e 16 de fevereiro (1º, 3º e 5 sábados do mês)**

Iniciativa CMS

**Ensaios do Ensemble Juvenil de Setúbal | 16 e 23 de fevereiro**

Iniciativa A7M Associação Festival de Música de Setúbal. Apoio CMS

**C. CASA DA CULTURA**

**Concerto | Sala José Afonso | 1 de fevereiro, 22h00**

“Old Jerusalem” + “Museum Museum”

180



Público: 52

**Inauguração de exposições | Galeria de Exposições, Espaço Ilustração | 2 de fevereiro, 18h00**

Inauguração das exposições de Constança Villaverde Rosado (Galeria) e de Rachel Caiano (Espaço Ilustração)

CMS | DDLX

Público: 70

**Apresentação + refeição temática | Sala José Afonso | 2 de fevereiro, 18h00**

Volta ao Mundo Cá em Casa | México

Organização: CMS | Volta ao Mundo

Público: 30

**Concerto ZDB | Sala José Afonso | 2 de fevereiro, 22h00**

"Norberto Lobo"

Associação Zé do Bois | CMS

Público: 56

**Babyoga | Sala José Afonso | 3 de fevereiro, 10h30**

Atividade de yoga para bebés

CMS | Marina Sacramento | Patrícia Silva

Público: 11

**Conversas sobre Fotografia | Espaço das Artes | 7 de fevereiro, 21h00**

ARTISET

Público: 24

**O Filme Francês do Mês | Sala José Afonso | 7 de fevereiro, 21h30**

"Luna", de Elsa Diringer (2017, 93')

Alliance Française | CMS

Público: 6

**Filosofia a Péis Juntos | Sala José Afonso | 8 de fevereiro, 22h00**

Conversas informais sobre Filosofia

CMS

Público: 19

**Workshop de Ilustração | Espaço Ilustração | 9 de fevereiro, 15h00**

Com Rachel Caiano

CMS

Público: 12

**Inauguração de exposição | Espaço das Artes | 9 de fevereiro, 16h00**

Inauguração da exposição "Diferenças Coincidentes".

ARTISET

Público: 90

**Tertúlia / Sessão Musical | Sala José Afonso | 9 de fevereiro, 18h00**

Sessão sobre Mário Viegas, com Vicente Batalha e Bruno Oliveira.

Associação José Afonso

Público: 25

**Cinema Cá em Casa | Sala José Afonso | 14 de fevereiro, 21h30**

"Whiplash", de Damien Chazelle

CMS

Público: 1

**Palestras sobre temas setubalenses | Sala José Afonso | 15 de fevereiro, 15h00**

Palestras sobre História local

UNISSETI

Público: 35

**Concerto | Sala José Afonso | 15 de fevereiro, 22h00**

"Dear Telephone"

CMS

Público: 22

**Animação de leitura para famílias - "Às páginas tantas... Quantas?" | Sala José Afonso | 16 de fevereiro, 15h30**

A partir do livro "De Umas Coisas Nascem Outras", de Rachel Caiano e João Pedro Mésseder

Casa Invisível | CMS

Público: 14

**Concerto | Sala José Afonso | 16 de fevereiro, 22h00**

"Astrodome"

CMS

Público: 15



**Dança Paninho | Sala José Afonso | 17 de fevereiro, 10h30**

Workshop de dança para bebés e babywearing

CMS | Iolanda Rodrigues

Público: 12

**Playoga | Piso 2 | 17 de fevereiro, 10h30**

Yoga para crianças dos 4 aos 10 anos

CMS | Marina Sacramento | Patrícia Silva

Público: 3

**Projeto 33 | Sala José Afonso | 21 de fevereiro, 21h30**

Apresentações / debates sobre Fotografia (fotógrafo convidado: Alexandre Cabrita)

ARTISET | António Correia

Público: 33

**Muito Cá de Casa | Sala José Afonso | 22 de fevereiro, 22h00**

Apresentação da edição "O Livro no Portugal Contemporâneo", de Nuno Medeiros, com a presença do autor.

Apresentação por João Luís Lisboa, participação de Nuno Domingos e moderação de José Teófilo Duarte.

DDLX | CMS

Público: 50

**Lançamento de publicação | Sala José Afonso | 23 de fevereiro, 15h30**

Lançamento da revista "MUSA 5 - Arqueologia Urbana e História Local", dedicada às actas do Encontro de Homenagem a Almeida Carvalho

MAEDS

Público: 55

**Inauguração de exposição | Espaço das Artes | 23 de fevereiro, 16h00**

Inauguração da exposição "Fusão de Olhares".

ARTISET

Público: 55

**Círculo de Jazz Fest (concerto) | Sala José Afonso | 23 de fevereiro, 22h00**

Quarteto César Cardoso

CMS

Público: 46

**Cinema Infantil | Sala José Afonso | 24 de fevereiro, 10h30**

Estúdios Ghibli – "O Castelo Andante" (versão dobrada em português).

CMS

Público: 6

**Teatro | Sala José Afonso | 24 de fevereiro, 18h00**

"Gin Tónico", pelo "Teatro Veto", do Círculo Cultural Scalabitano

Associação José Afonso

Público: 18

**Em Voz Alta - os nossos poetas | Sala José Afonso | 28 de fevereiro, 21h30**

Leituras de poesia portuguesa pelos Artistas Unidos (Jorge Silva Melo)

Artistas Unidos | DDLX | CMS

Público: 9

**D. FÓRUM MUNICIPAL LUÍSA TODI**

**Cristina Branco | 2 de fevereiro**

OML e CMS

Público: 166

Modalidade: Música

Nº de Sessões Noturnas:1; nº de Bilhetes Vendidos:144; Valor de Bilheteira:2006€; Nº de Bilhetes Oferecidos/Entradas Gratuitas: 22

**Masterclass Lauro António | 4, 11, 18, e 25 de fevereiro**

Câmara Municipal de Setúbal

Modalidade: Cinema

Nº de Sessões Noturnas: 4; nº de Bilhetes Vendidos:0; Valor de Bilheteira:0; Nº de Bilhetes Oferecidos/Entradas Gratuitas: 310

**Congresso Remax | 5 de fevereiro**

Remax Portugal

Modalidade: Congresso

Nº de Sessões Diurnas:1; nº de Bilhetes Vendidos:0; Valor de Bilheteira:0€; Nº de Bilhetes Oferecidos/Entradas Gratuitas:550

**Orquestra Filarmónica Portuguesa | 10 de fevereiro**



OFF

Público:295

Modalidade: Música Clássica

Nº de Sessões Noturnas:1; nº de Bilhetes Vendidos:196; Valor de Bilheteira:2142€; Nº de Bilhetes Oferecidos/Entradas Gratuitas: 99

**Luísa Sobral | 14 de fevereiro**

Produtores Associados

Público:386

Modalidade: Música

Nº de Sessões Noturnas:1; nº de Bilhetes Vendidos:340; Valor de Bilheteira:5477,30€; Nº de Bilhetes Oferecidos/Entradas Gratuitas: 46

**Do Alto da Ponte | 16 de fevereiro**

Artistas Unidos

Público: 133

Modalidade: Teatro

Nº de Sessões Noturnas:1; nº de Bilhetes Vendidos:102; Valor de Bilheteira:855€; Nº de Bilhetes Oferecidos/Entradas Gratuitas: 31

**Pequena Companhia - ADCS | 21 e 22 de fevereiro**

ADCS/CMS

Público: 345

Modalidade: Dança Contemporânea

Nº de Sessões Diurnas:2; nº de Bilhetes Vendidos:229; Valor de Bilheteira:687€; Nº de Bilhetes Oferecidos/Entradas Gratuitas:116

**IV Gala dos Antigos Alunos do Conservatório Regional de Setúbal | 23 de fevereiro**

CRS/CMS

Público: 192

Modalidade: Música Clássica

Nº de Sessões Diurnas:1; nº de Bilhetes Vendidos:161; Valor de Bilheteira:322€; Nº de Bilhetes Oferecidos/Entradas Gratuitas:31

**N.º espectadores Fórum Municipal Luísa Todi | Mês de fevereiro: 2729**

**PROGRAMA APOIO AO ASSOCIATIVISMO**

**A. PROJETOS/AÇÕES PROMOVIDOS POR AGENTES CULTURAIS APOIADOS PELA CÂMARA MUNICIPAL DE SETÚBAL**

**Espectáculo de Fado | Associação Moradores Casal das Figueiras | 2 de fevereiro**

Organização da Associação Moradores Casal das Figueiras com o apoio da Câmara Municipal de Setúbal

Isenção LER no valor de 194,20€

Apoio Logístico: Cedência de 2 estrados

**Espectáculo Musical | Sociedade Musical União Setubalense | 9 de fevereiro**

Organização da Sociedade Musical União Setubalense com o apoio da Câmara Municipal de Setúbal

Apoio Logístico: Cedência de 2 estrados

**Noite de Fados da Casa do Povo de Azeitão | 16 de fevereiro**

Apoio - Isenção de pagamento de taxa de LER no valor de € 194,20

**Deliberações de Câmara**

**Apoio ao CVA Colectivo de Valorização Artística Associação**, para apoio à exposição "Transparências" – € 500 (38/2019 DCDJ/DICUL)

**Apoio ao 43.º Festival Nacional de Folclore de Praias do Sado – Setúbal**, promovido pelo Rancho Folclórico de Praias do Sado - € 800 (39/2019 DCDJ/DICUL)

**Isenções de pagamento de taxas de cedência em equipamentos culturais municipais (40/2019 DCDJ/DICUL)**

**Outros**

Participação na sessão comemorativa do 36.º aniversário do Grupo de Danças e Cantares Regionais do Faralhão, em 10 de fevereiro.

Representação do Município na sessão comemorativa no 45.º aniversário da Tertúlia Tauromáquica Setubalense, em 17 de fevereiro.

**DIVERSOS**

Sessão "... da Ciência e da Filosofia", com a participação de Maria Filomena Molder e Rui Nobre Moreira e moderação de Manuel Augusto Araújo, integrada no Ciclo "O Resto, O Sobrante" do projeto Galha, em 21 de fevereiro, no Auditório da ESE/IPS. Iniciativa da CMS e IPS

**MARÇO**

**PROGRAMAS PROMOÇÃO CULTURAL, CIDADANIA E PARTICIPAÇÃO E TRADIÇÕES**

**PROJETOS/AÇÕES PROMOVIDOS PELA CÂMARA MUNICIPAL DE SETÚBAL E/OU EM PARCERIA COM OUTRAS ENTIDADES**  
Música



**Gravação vídeo e edição áudio do tema “Grândola, Vila Morena” | Estúdio da Casa da Cultura / Exterior (vários) | 1 de março**

Câmara Municipal de Setúbal

Público: Entidades e individualidades participantes

**Março Mulher – Concerto: Segue-me à Capela | Museu do Trabalho | 9 de março**

Concerto pelo grupo Segue-me à Capela, iniciativa no Âmbito do março Mulher 2019

Público: c. 100

Modalidade: Música tradicional portuguesa

N.º de Sessões Diurnas: 1 / Entradas Gratuitas: c. 100

**Direção do Coro do Município “Afina Setúbal” | Salão Nobre da CMS | 14, 19, 21 26, 28 de março**

CONSCIOUSNESS inserido na Internacional Conference Risks, Security and Citizenship

**Câmara Municipal de Setúbal / Academia de Dança Contemporânea de Setúbal, Academia de Música e Belas Artes Luísa Todí, Associação Cultural Toma**

Público: Proteção Civil – individualidades e entidades participantes

Modalidade: multidisciplinar

N.º de Sessões Diurna: 1; N.º de Bilhetes Vendidos: 0; Valor Bilheteira: 0€; N.º Bilhetes Oferecidos/Entradas Gratuitas: 400

**Dança**

**Clube de Tango de Setúbal - Milonga | Centro Comercial Alegro | 23 de março**

**Aula aberta e prática da dança.**

Câmara Municipal de Setúbal e Associação Oridanza – Cultura em Movimento

Público: 30

Modalidade: Dança (Tango Argentino)

N.º de Sessões Diurna: 1; N.º de Bilhetes Vendidos: ; Valor Bilheteira: ; N.º Bilhetes Oferecidos/Entradas Gratuitas: 30

**Danças e Tradições - Chamarrita dos Açores | Jardim do Bonfim | 31 de março**

**Baile mandado, tradicional nos Açores. Aula aberta e baile com música ao vivo.**

Câmara Municipal de Setúbal

Público: 30

Modalidade: Danças tradicionais)

N.º de Sessões Diurna: 1; N.º de Bilhetes Vendidos: Valor Bilheteira: ; N.º Bilhetes Oferecidos/Entradas Gratuitas: 30

**Teatro**

**AMATEATRO - “Aldeia de Sogros”, Teatro a Descoberto | Casarão – Ass. Moradores Casal das Figueiras | 1 de março, 21h30**

Intervenção artística – Teatro

Câmara Municipal de Setúbal

Público: Aprox.36 pessoas

Modalidade: Espetáculo de teatro

**“Manuel Bola: Registo fotográfico” | Foyer FMLT | 1 de março, 18h00**

Intervenção artística – fotografia

Câmara Municipal de Setúbal

Público: aprox. 45 pessoas

Modalidade: exposição

**AMATEATRO - “O grito da gaivota” pelo Teatro Porta-a-Porta | Inatel de Setúbal | 2 de março, 21h30**

Intervenção artística – Teatro

Câmara Municipal de Setúbal

Público: Aprox.20 pessoas

Modalidade: Espetáculo de teatro

**“Space Invaders” pelo ARTELIER | Praça de Bocage | 3 de março, 14h30**

Intervenção artística – Teatro

Câmara Municipal de Setúbal

Público: Aprox.2500 pessoas

Modalidade: Teatro de rua

**“Space Invaders” pelo ARTELIER | Praça de Bocage | 5 de março, 14h30**

Intervenção artística – Teatro

Câmara Municipal de Setúbal

Público: Aprox.1000 pessoas

Modalidade: Teatro de rua

**AMATEATRO - “Arucuiol?”, pelo Teatro Metáforas | Galeria CVA | 7 de março, 21h30**

Intervenção artística – Teatro

Câmara Municipal de Setúbal

Público: Aprox.50 pessoas



Modalidade: Espetáculo de teatro

**“Eva”, de Joseph Mankiewicz | Espaço 50’Cuts | 9 de março, 16h00**

Intervenção artística – cinema

Câmara Municipal de Setúbal

Público: Aprox.10 pessoas

Modalidade: cinema

**AMATEATRO - “Respirar”, pelo Projecto Marca d’Água | Grupo Desportivo O Independente | 9 de março, 17h00**

Intervenção artística – Teatro

Câmara Municipal de Setúbal

Público: Aprox.45 pessoas

Modalidade: Espetáculo de teatro

**AMATEATRO - “Consultório Poético”, pelo TOMA | C.C. Desportivo Brejos de Azeitão | 9 de março, 21h30**

Intervenção artística – Teatro

Câmara Municipal de Setúbal

Público: Aprox.47 pessoas

Modalidade: Espetáculo de teatro

**“Dona Natureza”, pelo GATEM | FMLT | 9,10 e 11 de março, 21h30**

Intervenção artística – teatro

Câmara Municipal de Setúbal e GATEM

Modalidade: Teatro musical

**AMATEATRO - “Zé Gato”, pelo ACTAS | S.F. Perpétua Azeitonense | 10 de março, 17h00**

Intervenção artística – Teatro

Câmara Municipal de Setúbal

Público: Aprox.85 pessoas

Modalidade: Espetáculo de teatro

**“Workshop de teatro – Formação a 5 mãos” | Casa da Cultura | 11 da 15 de março, 18h00 às 22h00**

Intervenção artística – formação

Câmara Municipal de Setúbal

Público: 11 pessoas

Modalidade: workshop de teatro

**AMATEATRO - “Todos diferentes, todos...”, pelo Clube de sombras coloridas | ESE - IPS | 12 de março, 11h00**

Intervenção artística – Teatro

Câmara Municipal de Setúbal

Público: Aprox.36 pessoas

Modalidade: Espetáculo de teatro

**“A guerra do tabuleiro de xadrez”, pelo TOMA | Auditório Escola de Turismo e Hotelaria | 13 de março, 15h00**

Intervenção artística – Teatro

Câmara Municipal de Setúbal e TOMA

Público: Aprox.55 pessoas

Modalidade: Espetáculo de teatro

**AMATEATRO - “Tríptico, Poética II, A assombrosa banalidade de ser”, pelo EB. e Sec. Ordem de Sant’Iago | EB 2.3 de Azeitão | 14 de março, 10h30**

Intervenção artística – Teatro

Câmara Municipal de Setúbal e TOMA

Público: Aprox.80 pessoas

Modalidade: Espetáculo de teatro

**“A guerra do tabuleiro de xadrez”, pelo TOMA | Auditório Escola de Turismo e Hotelaria | 14 de março, 11h00**

Intervenção artística – Teatro

Câmara Municipal de Setúbal e TOMA

Público: Aprox.75 pessoas

Modalidade: Espetáculo de teatro

**AMATEATRO - “Os nativos”, pelo Teatro Puzzle-APPACDM | EB. e Sec. Ordem de Sant’Iago | 15 de março, 11h30**

Intervenção artística – Teatro

Câmara Municipal de Setúbal

Público: Aprox.80 pessoas

Modalidade: Espetáculo de teatro

**AMATEATRO - “A revista vem ao Bairro Santos Nicolau”, pelo Grupo de Teatro Amigos do BSN | Clube Recreativo Palhavã | 15 de março, 21h30**

Intervenção artística – Teatro

Câmara Municipal de Setúbal



Público: Aprox.85 pessoas  
Modalidade: Espetáculo de teatro  
**"Leituras encenadas", pelo Teatro Casa Invisível | Casa da Cultura | 16 de março, 15h30**  
Intervenção artística – teatro  
Câmara Municipal de Setúbal  
Público: 7 pessoas  
Modalidade: Leitura encenada  
**AMATEATRO - "Todos diferentes, todos..." , pelo Clube de sombras coloridas | Espaço NBNC | 16 de março, 15h00**  
Intervenção artística – Teatro  
Câmara Municipal de Setúbal  
Público: Aprox.33 pessoas  
Modalidade: Espetáculo de teatro  
**AMATEATRO - "Portugal no seu melhor... mas que geringonça", pelo PERPÉTUUS | Grupo Desportivo o Independente | 16 de março, 21h30**  
Intervenção artística – Teatro  
Câmara Municipal de Setúbal  
Público: Aprox.90 pessoas  
Modalidade: Espetáculo de teatro  
**"Auto da Índia", Teatro Estúdio Fontenova | FMLT | 21 de março, 21h30**  
Intervenção artística – teatro  
Câmara Municipal de Setúbal e TEF  
Público: A indicar pelo FMLT  
Modalidade: Teatro  
**"Workshop de fotografia de cena", dirigido por Rita Carmo | Casa do Largo | 19 e 23 de março, 17h00 às 23h00**  
Intervenção artística – formação  
Câmara Municipal de Setúbal  
Público: 11 pessoas  
Modalidade: fotografia  
**"O Tempo das Giestas", Teatro do Elefante | Casa da Cultura | 22 de março, 21h30**  
Intervenção artística – teatro  
Câmara Municipal de Setúbal e Teatro do Elefante  
Público: 48 pessoas  
Modalidade: Teatro  
**"Auto da Índia", Teatro Estúdio Fontenova | FMLT | 22 de março, 17h00**  
Intervenção artística – teatro  
Câmara Municipal de Setúbal e TEF  
Público: A indicar pelo FMLT  
Modalidade: Teatro  
**"Auto da Índia", Teatro Estúdio Fontenova | FMLT | 22 de março, 21h30**  
Intervenção artística – teatro  
Câmara Municipal de Setúbal e TEF  
Público: A indicar pelo FMLT  
Modalidade: Teatro  
**"Crepúsculo dos Deuses", de Billy Wilder | Espaço 50' Cuts | 23 de março, 16h00**  
Intervenção artística – cinema  
Câmara Municipal de Setúbal  
Público: Aprox.10 pessoas  
Modalidade: cinema  
**"Auto da Índia", Teatro Estúdio Fontenova | FMLT | 23 de março, 21h30**  
Intervenção artística – teatro  
Câmara Municipal de Setúbal e TEF  
Público: A indicar pelo FMLT  
Modalidade: Teatro  
**"Aquarela", pelo Aquarela Teatro | Casa da Cultura | 24 de março, 15H00**  
Intervenção artística – teatro  
Câmara Municipal de Setúbal  
Público: 33 pessoas  
Modalidade: Teatro para infância  
**"Auto da Índia", Teatro Estúdio Fontenova | FMLT | 24 de março, 17h00**  
Intervenção artística – teatro



Câmara Municipal de Setúbal e TEF

Público: A indicar pelo FMLT

Modalidade: Teatro

**"Workshop de luminotecnia", dirigido por Nuno Borda de Água | Auditório Escola de Turismo e Hotelaria | 25 e 26 de março, 18h00 às 22h00**

Intervenção artística – formação

Câmara Municipal de Setúbal

Público: 4 pessoas

Modalidade: luzes de cena

**"Vamos comprar um poeta", pelo TAS | Teatro de Bolso | 27 de Março, 18h00**

Intervenção artística – Teatro

Câmara Municipal de Setúbal e TAS

Público: aprox. 53 pessoas

Modalidade: Espetáculo de teatro

**"A noite da Dona Luciana", Teatro do Eléctrico | FMLT | 27 de março, 21h30**

Intervenção artística – teatro

Câmara Municipal de Setúbal

Público: aprox. 361 pessoas

**"Vamos comprar um poeta", pelo TAS | Teatro de Bolso | 28 de Março, 21h30**

Intervenção artística – Teatro

Câmara Municipal de Setúbal e TAS

Público: aprox. 34 pessoas

Modalidade: Espetáculo de teatro

**"Vamos comprar um poeta", pelo TAS | Teatro de Bolso | 29 de Março, 21h30**

Intervenção artística – Teatro

Câmara Municipal de Setúbal e TAS

Público: aprox.45 pessoas

Modalidade: Espetáculo de teatro

**"O livro de papel", Teatro alternativo | Casa da Cultura | 30 de março, 15H00**

Intervenção artística – teatro

Câmara Municipal de Setúbal

Público: 15 pessoas

Modalidade: Teatro para infância

**"Workshop de Auto maquilhagem para palco", dirigido por Sónia Luz | Casa do Largo | 30 de março, 15h00 às 18h00**

Intervenção artística – formação

Câmara Municipal de Setúbal

Público:3 pessoas

Modalidade: caracterização

**"Vamos comprar um poeta", pelo TAS | Teatro de Bolso | 30 de março, 16h00**

Intervenção artística – Teatro

Câmara Municipal de Setúbal e TAS

Público: aprox.40 pessoas

Modalidade: Espetáculo de teatro

**"Noite de Estreia", de John Cassavetes | Espaço 50'cuts | 30 de março, 16h00**

Intervenção artística – cinema

Câmara Municipal de Setúbal

Público: 10 pessoas

Modalidade: cinema

**"Auto da Índia", Teatro Estúdio Fontenova | FMLT | 30 de março, 21h30**

Intervenção artística – teatro

Câmara Municipal de Setúbal e TEF

Público: A indicar pelo FMLT

Modalidade: Teatro

**"Vamos comprar um poeta", pelo TAS | Teatro de Bolso | 31 de Março, 16h00**

Intervenção artística – Teatro

Câmara Municipal de Setúbal e TAS

Público: aprox. 57 pessoas

Modalidade: Espetáculo de teatro

**"Auto da Índia", Teatro Estúdio Fontenova | FMLT | 31 de março, 17h00**

Intervenção artística – teatro



Câmara Municipal de Setúbal e TEF

Público: A indicar pelo FMLT

Modalidade: Teatro

**Cinema**

**Escola dos Arcos, Montalvão | 11 março, 15h00**

As Curtas Vão à Escolas

Sessão 1º ciclo.

Câmara Municipal de Setúbal e Associação 50'Cuts

Público: 48

**EB nº3 de Setúbal, Montalvão | 15 de março, 9h30**

As Curtas Vão à Escolas

Sessão 1º ciclo.

Câmara Municipal de Setúbal e Associação 50'Cuts

Público: 45

**EB1/JI Setúbal | 18 março, 10h30**

As Curtas Vão à Escolas

Sessão Pré-Escolar.

Câmara Municipal de Setúbal e Associação 50'Cuts

Público: 53

**EB1/JI Setúbal | 18 março, 14h00**

As Curtas Vão à Escolas

Sessão Pré-Escolar.

Câmara Municipal de Setúbal e Associação 50'Cuts

Público: 41

**EB1/JI Setúbal | 19 março, 10h00**

As Curtas Vão à Escolas

Sessão 1º Ciclo.

Câmara Municipal de Setúbal e Associação 50'Cuts

Público: 24

**EB1/JI Setúbal | 19 março, 11h00**

As Curtas Vão à Escolas

Sessão 1º Ciclo.

Câmara Municipal de Setúbal e Associação 50'Cuts

Público: 27

**EB1/JI Setúbal | 19 março, 14h30**

As Curtas Vão à Escolas

Sessão 1º Ciclo.

Câmara Municipal de Setúbal e Associação 50'Cuts

Público: 27

**Escola Básica de Vendas de Azeitão | 20 março, 10h00**

As Curtas Vão à Escolas

Sessão Pré-Escolar.

Câmara Municipal de Setúbal e Associação 50'Cuts

Público: 46

**Escola Básica de Vendas de Azeitão | 20 março, 11h00**

As Curtas Vão à Escolas

Sessão 1º Ciclo.

Câmara Municipal de Setúbal e Associação 50'Cuts

Público: 21

**Escola Básica de Vendas de Azeitão | 21 março, 10h00**

As Curtas Vão à Escolas

Sessão 1º Ciclo.

Câmara Municipal de Setúbal e Associação 50'Cuts

Público: 28

**Escola Básica de Vendas de Azeitão | 21 março, 11h00**

As Curtas Vão à Escolas

Sessão 1º Ciclo.

Câmara Municipal de Setúbal e Associação 50'Cuts

Público: 27

**Espaço 50'Cuts | 23 de março, 16h00**



**Teatro na Tela**

O Crepúsculo dos Deuses, Billy Wilder.

Câmara Municipal de Setúbal e Associação 50' Cuts

Público: 8

**Cinema Charlot | 24 de março, 18h30**

Conversas com realizadores

João Bordeira.

Câmara Municipal de Setúbal e Associação 50' Cuts

Público: 29

**Espaço 50' Cuts | 30 de março, 16h00**

Teatro na Tela

Noite de Estreia, John Cassavettes.

Câmara Municipal de Setúbal e Associação 50' Cuts

Público: 10

**Multidisciplinares**

**Carnaval 2019 | 3 e 5 de março | Praça do Bocage**

Faceinvaders – Discoteca infantil e salão de pintura e transformação para a festa: Música e muita tinta.

Público: 3500 pessoas

**PROGRAMA GESTÃO E PROGRAMAÇÃO DE EQUIPAMENTOS**

**CINEMA CHARLOT – AUDITÓRIO MUNICIPAL**

**Mês de MARÇO 2019**

Público: 1412 espectadores num total de 50 sessões de cinema.

**Exibição regular de cinema**

Todos os dias às 21h30; também aos sábados e domingos às 16h00 e às quintas e sextas-feiras às 18h00:

“Roma”, de Alfonso Cuarón | 28 de fevereiro a 6 de março

“Vai e Vem”, de João César Monteiro | 1 de março (\*)

“A Portuguesa”, de Rita Azevedo Gomes | 7 a 10 de março

“Green Book”, de Peter Farrelly | 7 a 13 de março

“John McEnroe: O Domínio da Perfeição”, documentário | 14 e 15 de março

“A Favorita”, de Yorgos Lanthimos | 14 a 20 de março

“Chuva é Cantoria na Aldeia dos Mortos”, de João Salaviza e Renè N. Messoria | 21 e 22 de março

“Nós”, de Jordan Peele | 21 a 27 de março

“Chuva as Cinzas Brancas mais Puras”, de Zhangke Jia | 28 e 29 de março

“Dumbo”, de Tim Burton | 28 de março a 3 de abril

(\*) Sessão integrada no ciclo Viva João César Monteiro

Prosseguiu a campanha de fidelização de público Cartão de Amigo do Cinema Charlot.

**Outras sessões de cinema**

**Sessão CineMaioridade | 8 de março**

Iniciativa UNISETI. Apoio CMS

Espectadores – 183

**Sessão com o documentário “Portugal tem Lata”, de João Trábulo e Rui Pregal da Cunha e Teatro “Mulher Con serveira”, pelo Grupo Tradições da JF de São Sebastião | 16 de março**

Iniciativa CMS (museus)

Espectadores - 121

**Conversas com Realizadores - Exibição de curtas-metragens e conversa com o realizador setubalense João Bordeira | 24 de março**

Iniciativa Set' Curtas/CMS

Espectadores - 60

**Outras iniciativas**

**Ensaios do grupo de teatro da Associação de Saúde Mental Doutor Fernando Ilharco | 7 e 21 de março**

Iniciativa da Associação Fernando Ilharco. Apoio CMS

**Ensaios do grupo de teatro Puzzle (APPACDM) | 6, 13, 26 e 27 de março**

Iniciativa APPACDM. Apoio CMS.

**Plenário de trabalhadores das autarquias do concelho de Setúbal | 11 de março**

Iniciativa STAL. Apoio CMS

Assistentes – 110

**Conferência “Vamos ser Felizes” – oradoras Isa Mestrinho e Helena Guerreiro, iniciativa da CMS integrada no Dia da Mulher para trabalhadoras da CMS | 8 de março**

Assistentes – 190

**Encontro Smart Cities 2019 – Cidade Inclusiva e exposição (e montagens) | 28 (e 22, 26 e 27) de março**



Iniciativa com o apoio da CMS

Assistentes - 55

**Teatro inglês "Calliope" (2 sessões) para estudantes da Escola Secundária de Bocage | 29 de março**

Iniciativa E.S. Bocage. Apoio CMS

Assistentes - 418

**AUDITÓRIO JOSÉ AFONSO**

**Abertura de instalações sanitárias e iluminação em dias de Mostra de Antiguidades e Velharias | 2, 16 e 30 de março (1º, 3º e 5 sábados do mês)**

Iniciativa CMS

**Ensaios do Ensemble Juvenil de Setúbal | 2, 9, 16, 23 e 30 de março**

Iniciativa A7M Associação Festival de Música de Setúbal. Apoio CMS

**CASA DA CULTURA**

**Mês de Março**

N.º espectadores Casa da Cultura: 604

Entradas na Casa: 3660 | Entradas no Café: 1651 | Total: 5311

N.º alugueres espaços: 10

**Concerto | Sala José Afonso | 2 de março, 22h00**

Sallim

Organização: Associação Zé do Bois | CMS

Público: 33

**Conversas sobre Fotografia | Espaço das Artes | 7 de março, 21h30**

Organização: ARTISET

Público: 6

**O Filme Francês do Mês | Sala José Afonso | 7 de março, 21h30**

"La Surface de Réparation", de Christophe Regin (2018, 90')

Organização: Alliance Française | CMS

Público: 8

**Workshop de Ilustração | Espaço Ilustração | 9 de março, 15h00**

Com Sara Feio

Organização: CMS

Público: 13

**Inauguração de exposição | Espaço das Artes | 9 de março, 17h00**

Inauguração da exposição de pintura de Albino Gonçalves, "Ouro, Prata e outros".

Organização: ARTISET

Público: 60

**Apresentação de livro | Sala José Afonso | 10 de março, 17h00**

Apresentação do livro "A Primeira República - como venceu e porque se perdeu" pelo Prof. Fernando Rosas.

Organização: Centro de Estudos Bocageanos

Público: 35

**Cinema Cá em Casa | Sala José Afonso | 14 de março, 21h30**

"Miles Ahead", de Don Cheadle

Organização: CMS

Público: 6

**Apresentação de CD/Livro | Sala José Afonso | 15 de março, 22h00**

Apresentação do CD/Livro de Amélia Muge e Michales Loukovikas, "Archipelagos – Passagens"

Organização: CMS

Público: 12

**Animação de leitura para famílias - "Às páginas tantas... Quantas?" | Sala José Afonso | 16 de março, 15h30**

Mediadora: Madalena Marques. Ilustradora do mês: Sara Feio

Organização: Casa Invisível | CMS

Público: 7

**Concerto | Sala José Afonso | 16 de março, 22h00**

Cassete Pirata

Organização: CMS

Público: 42

**Dança Paninho | Sala José Afonso | 17 de março, 10h30**

Workshop de dança para bebés e babywearing

Organização: CMS | Iolanda Rodrigues

Público: 6

**Playoga | Piso 2 | 17 de março, 10h30**



Yoga para crianças dos 4 aos 10 anos

Organização: CMS | Marina Sacramento | Patrícia Silva

Público: 3

**Conversas de Ponta - ciclo de palestras | Sala José Afonso | 17 de março, 16h00**

Tema: "Notícias não, notícias sim"

Conferencista – Júlio Coutinho Antunes; moderador – João Paulo Maia

Organização: CMS | João Paulo Maia

Público: 7

**Projeto 33 | Sala José Afonso | 21 de março, 21h30**

Apresentações / debates sobre Fotografia (fotógrafo convidado: João Leonardo)

Organização: ARTISET | António Correia

Público: 40

**Palestras sobre temas setubalenses | Sala José Afonso | 22 de março, 15h00**

Palestras sobre História local

Organização: UNISETI

Público: 36

**Teatro | Sala José Afonso | 22 de março, 21h30**

"O Tempo das Giestas", pelo Teatro do Elefante

Organização: Teatro do Elefante

Público: 48

**Workshop de Escrita Criativa | Sala José Afonso | 23 de março, 15h00**

Mediadora: Paula Farinhas. Público-alvo: famílias com crianças dos 7 aos 12 anos.

Organização: CMS | Paula Farinhas

Público: 4

**Inauguração de exposição | Espaço das Artes | 23 de março, 17h00**

Inauguração da exposição de pintura de Madureira Pais, "20 anos de Pintura".

Organização: ARTISET

Público: 50

**Concerto | Sala José Afonso | 23 de março, 22h00**

Jorge Ferraz & Cellarius Noisy Machinae - Machines for Don Quixote...et...Viva la Muerte?

Organização: CMS

Público: 24

**Teatro | Sala José Afonso | 24 de março, 15h00**

Teatro infantil – "Aquarela"

Público-alvo: famílias com crianças dos 3 aos 10 anos

Organização: CMS | Aquarela Teatro

Público: 33

**Em Voz Alta - os nossos poetas | Sala José Afonso | 28 de março, 21h30**

Leituras de poesia portuguesa pelos Artistas Unidos - Lia Gama e Maria João Luís declamam a poesia de Herberto Helder

Artistas Unidos | DDLX | CMS

Público: 30

**Teatro | Sala José Afonso | 30 de março, 15h00**

Teatro Alternativo – "O Livro de Papel"

Público-alvo: famílias com crianças dos 5 aos 12 anos

Organização: CMS | Teatro Alternativo

Público: 13

**Concerto | Sala José Afonso | 30 de março, 22h00**

Círculo de Jazz - TGB

Organização: CMS

Público: 58

**Cinema Infantil | Sala José Afonso | 31 de março, 10h30**

Estúdios Ghibli – "A Princesa Mononoke"

Organização: CMS

Público: 2

**Tertúlia / Sessão Musical | Sala José Afonso | 31 de março, 18h00**

Tertúlia sobre Mário Viegas - Mário Tomé e a campanha presidencial de 1996;

Ermitão e as vivências em Santarém

Organização: Associação José Afonso

Público: 28

**FÓRUM MUNICIPAL LUÍSA TODI**



**Herman José – Máscaras de Carnaval | 1 e 2 de março**

Hermanias

Público: 871

Modalidade: Música

Nº de Sessões Noturnas:2; nº de Bilhetes Vendidos:834; Valor de Bilheteira:11404€; Nº de Bilhetes Oferecidos/Entradas Gratuitas: 37

**Levanta-te e Ri | 2 de março**

SIC

Público: 625

Modalidade: Stand-up

Nº de Sessões Noturnas:1; nº de Bilhetes Vendidos:572; Valor de Bilheteira:7566€; Nº de Bilhetes Oferecidos/Entradas Gratuitas: 53

**Masterclass Lauro António | 4, 11, 18, e 25 de março**

Câmara Municipal de Setúbal

Público: por estimar

Modalidade: Cinema

Nº de Sessões Noturnas: 4; nº de Bilhetes Vendidos:0; Valor de Bilheteira:0; Nº de Bilhetes Oferecidos/Entradas Gratuitas:310

**Bandida | 8 de março**

CMS e Ghude

Público: 168

Modalidade: Música

Nº de Sessões Noturnas:1; nº de Bilhetes Vendidos:125; Valor de Bilheteira:1500€; Nº de Bilhetes Oferecidos/Entradas Gratuitas: 43

**Dona Natureza | 9, 10 e 11 de março**

CMS e Gatem

Público: 842

Modalidade: Teatro Infantil

Nº de Sessões Diurnas:2; nº de Bilhetes Vendidos:427; Valor de Bilheteira:1980; Nº de Bilhetes Oferecidos/Entradas Gratuitas:97

Nº de Sessões Noturnas:1; nº de Bilhetes Vendidos:34; Valor de Bilheteira:170€; Nº de Bilhetes Oferecidos/Entradas Gratuitas: 284

**Sinfonia do Adeus | 16 de março**

OML

Público: 94

Modalidade: Música Clássica

Nº de Sessões Noturnas:1; nº de Bilhetes Vendidos:61; Valor de Bilheteira:417€; Nº de Bilhetes Oferecidos/Entradas Gratuitas: 33

**Auto da Índia | 21, 22, 23, 30 e 31 de março**

CMS e TEF

Público: 823

Modalidade: Teatro

Nº de Sessões Diurnas:3; nº de Bilhetes Vendidos:73; Valor de Bilheteira:472.40€; Nº de Bilhetes Oferecidos/Entradas Gratuitas: 342

Nº de Sessões Noturnas:4; nº de Bilhetes Vendidos:117; Valor de Bilheteira:794€; Nº de Bilhetes Oferecidos/Entradas Gratuitas: 291

**A Noite da Dona Luciana | 27 de março**

CMS e Teatro do Elétrico

Público: 361

Modalidade: Teatro

Nº de Sessões Noturnas:1; nº de Bilhetes Vendidos:167; Valor de Bilheteira:835€; Nº de Bilhetes Oferecidos/Entradas Gratuitas: 194

**Conferência Internacional Riscos, Segurança e Cidadania | 28 e 29 de março**

CMS - SMPC

Público: por estimar

Modalidade: Conferência

Nº de Sessões Diurnas:1; nº de Bilhetes Vendidos:0; Valor de Bilheteira: €; Nº de Bilhetes Oferecidos/Entradas Gratuitas:400

Nº de Sessões Noturnas:0; nº de Bilhetes Vendidos:0; Valor de Bilheteira:0€; Nº de Bilhetes Oferecidos/Entradas Gratuitas: 0

**N.º espectadores Fórum Municipal Luísa Todi | Mês de março: 4013**

**PROGRAMA APOIO AO ASSOCIATIVISMO****PROJETOS/AÇÕES PROMOVIDOS POR AGENTES CULTURAIS APOIADOS PELA CÂMARA MUNICIPAL DE SETÚBAL****Bailes | Associação Moradores Casal das Figueiras | 2,3,4,5 e 9 de março**

Organização da Associação Moradores Casal das Figueiras com o apoio da Câmara Municipal de Setúbal

Isenção LER no valor de 929,00€

**Participação extraconcurso Marchas Populares | APPACDM | 20 de março**

Proposta Apoio Financeiro aprovada em reunião câmara no valor de 1.500€

**Festa fim de ano – Desfile Marchas Populares | APCCF | 20 de março**

Proposta Apoio Financeiro aprovada em reunião câmara no valor de 250€

**São Domingos a Bombar | São Domingos Futebol Clube | 20 de março**

Proposta Apoio Financeiro aprovada em reunião câmara no valor de 600€

**Espetáculo Infantil | Vitória Futebol Clube | 23 e 24 de março**

Organização do Vitória Futebol Clube com o apoio da Câmara Municipal de Setúbal

Isenção LER no valor de 373,90€

**Sociedade de Instrução Musical de Brejos de Azeitão – Noite de Fados | 2 de março**

Apoio - Isenção de pagamento de taxa de LER no valor de € 194,20

**Sociedade Filarmónica Providência – Baile de Carnaval | 2 de março**

Apoio - Isenção de pagamento de taxa de LER no valor de € 194,20

**Centro Cultural Desportivo de Brejos de Azeitão - Baile de Carnaval | 4 de março**

Apoio - Isenção de pagamento de taxa de LER no valor de € 194,20

**União Cultural Recreativa Desportiva Praisense - 1.ª Grande Gala do Fado | 9 de março**

Apoio - Isenção de pagamento de taxa de LER no valor de € 194,20

**Deliberações de Câmara**

Apoio ao 33.º Festival Nacional de Folclore do Grupo de Danças e Cantares Regionais do Faralhão e intercâmbios (55/2019 DCDJ/DICUL)

**Divisão de Desporto****SETOR DE PROMOÇÃO DESPORTIVA****Ativo dos 0 Aos 100**

No mês de janeiro realizou-se o seguinte evento:

Data	Total de horas	Evento	Organização	Modalidade	Utentes / Praticantes	Público
26/01	2 H	Olimpíadas da Corrida	DIDES	Atletismo	28	42
<b>TOTAL</b>	<b>2 H</b>	<b>1</b>	<b>1</b>	<b>1</b>	<b>28</b>	<b>42</b>

Nos meses de fevereiro e março não se realizaram atividades deste projeto.

**De Pequenino**

Continuação do programa de atividades do projeto municipal “De Pequenino” em todos os jardins-de-infância da rede pública (16 jardins de infância e 38 salas) proporcionando psicomotricidade a cerca de 845 crianças.

Não decorreram atividades pontuais durante nos meses de janeiro, fevereiro e março.

**Desporto nas Escolas do 1.º Ciclo**

Continuação do programa de atividades do projeto municipal “Desporto nas Escolas – 1º Ciclo” com a totalidade das escolas do Concelho inscritas (33 escolas de 6 agrupamentos), num total de 4800 alunos envolvidos.

Este projeto iniciou a sua atividade regular em outubro de 2018, com a novidade este ano letivo a recair nos Ateliês de Desportos da Natureza e Natação em Azeitão.

**1ºs anos de Escolaridade - fevereiro e março:**

<b>Atletismo – Complexo Municipal de Atletismo</b>		
Escolas	Turmas	Alunos
25	41	936

**2ºs anos de Escolaridade: implementação de Ateliês Desportivos nas Escolas (fevereiro e março):**

<b>Basquetebol</b>		
Escolas	Turmas	Alunos
4	9	230
<b>Voleibol</b>		
Escolas	Turmas	Alunos
4	8	203
<b>Ténis</b>		
Escolas	Turmas	Alunos
4	8	206



3ºs anos de Escolaridade: Atividade de **Natação** (janeiro, fevereiro e março):

<b>Piscina Municipal de Azeitão</b>		
Escolas	Turmas	Alunos
6	13	223
<b>Piscina Municipal das Palmeiras</b>		
Escolas	Turmas	Alunos
20	298	475
<b>Piscina do ACM</b>		
Escolas	Turmas	Alunos
5	6	114
<b>Piscina do Lati</b>		
Escolas	Turmas	Alunos
4	8	80

4ºs anos de Escolaridade - implementação das atividades de:

<b>Desportos da Natureza – Parque Urbano de Albarquel</b>		
Escolas	Turmas	Alunos
30	54	1184

Nos primeiros três meses do ano de 2019, participaram nas atividades mencionadas nos quadros acima, 1184 do 1.º ciclo.

#### Atividade pontual

Não decorreram atividades pontuais durante o mês de **janeiro** no âmbito do projeto.

Em fevereiro realizou-se o evento:

Data	Total de horas	Evento	Organização	Modalidade	Utentes / Praticantes	Público
23/02	2 H	Olimpíadas dos Lançamentos	DIDES	Atletismo	25	60
<b>TOTAL</b>	<b>2 H</b>	<b>1</b>	<b>1</b>	<b>1</b>	<b>25</b>	<b>60</b>

Não se realizou a atividade prevista para o dia 30 de março, tendo sido adiada para dia 6 de abril.

#### Desportivamente em Reforma

Programa de atividades do projeto “Desportivamente em Reforma”, iniciou a 17 de setembro com 4 polos de hidroginástica, 9 polos de ginástica, 1 polo de dança, 1 polo de Chi Kung e 3 polos de Boccia, num total de **1116 utentes inscritos**.

Esta época desportiva conta com as novidades dos pólos de Natureza e Equilíbrio, a serem implementados no Go Arrábida, situado no Parque Urbano Albarquel.

Não decorreram atividades pontuais durante o mês de janeiro, fevereiro e março, no âmbito do projeto.

#### Jogos do Sado

Fase de preparação do calendário de atividades dos 16ºs Jogos do Sado (2019) que terá início em abril de 2019.

#### SETOR DE ASSOCIATIVISMO DESPORTIVO

##### Apoio a Atividades

##### Janeiro

Dur. (h)	Evento / Atividade	Organização	Local	Apoios	Part.	Público
10	Camp. Reg. Inverno. Individual Atletismo	Associação de Atletismo de Setúbal	Complexo Municipal de Atletismo	Cedência de instalações	170	360
3	Festival de Natação	Piscina Municipal de Azeitão	PMA		112	125
3	Corta-Mato escolar	Desporto Escolar	Parque do Bonfim 531	Cedência de som, mat. promocionais, cartaz	531	300
4	Etapas 1 e 2 - Circuito Regional de Lisboa e Vale do Tejo de Orientação	Desporto Escolar	Centro Urbano de Setúbal 180	Logística; Licenciamento OVP	180	N/o
3	Gala do Desporto de Setúbal	CMS / DCED / DIDES	Fórum Municipal Luísa Todí	Estrutura técnica e operacional do DCDJ		700
<b>20</b>	<b>3</b>	<b>3</b>	<b>4</b>	<b>-</b>	<b>993</b>	<b>1485</b>



## Fevereiro

Dur. (h)	Evento / Atividade	Organização	Local	Apoios	Part.	Público
8	Campeonato Regional de Duplo-Mini-Trampolim e Tumbling	Vitória FC – Seção de Ginástica e AGDS	Pav. Antoine Velge		-	-
4	MegaSprinter - Fase local I	Desporto Escolar	Complexo Municipal de Atletismo	Cedência de instalações	-	-
12	2	2	2			

## Março

Dur. (h)	Evento / Atividade	Organização	Local
4	Campeonato Distrital de Damas Clássicas de Setúbal	DIDES / Federação Portuguesa de Damas	Sede da Fed. Por. Damas - Mercado 2 de Abril
6	Trilhos do Javali Noturno	DIDES / AM Casal das Figueiras	PN Arrábida (part.na AMCF e chegada no Pav. João Santos)
30	Ténis – Setúbal Júnior – Prova Nível A Nacional	Clube de Ténis de Setúbal	Clube de Ténis de Setúbal
20	Campeonatos Regionais de Infantis de Natação	Ass. Natação Lisboa e Clube Naval Setubalense	Piscina Municipal das Palmeiras
8	Taça de Portugal de BMX 1ª e 2ª provas da Taça de Portugal	Núcleo de Bicross de Setúbal / Fed.Por. Ciclismo	Pista Municipal de BMX de Setúbal (Bela Vista)
8	Campeonato Nacional de Carrinhos de Rolamentos 2019 / CN Trike	Trilhos do Zêzere, Lda	Avenida D. Manuel I / Estrada da Graça
4	Mega Sprinter - Finalíssima	Desporto Escolar	Complexo Mun. Atletismo
4	Clássica da Arrábida / Granfondo Arrábida	FP Ciclismo, Lima & Limão Cycling Services e Palmela, Sesimbra, Setúbal	Partida de Palmela e chegada a Sesimbra
5	Arrábida Challenge Perc. 20 a 30 obstáculos (naturais e artificiais)	Ass. Atletismo Lebres do Sado	PUA

## SETOR DE GESTÃO DE EQUIPAMENTOS DESPORTIVOS

## Receita e Dívida

Instalação	Valor de receita
<b>Setor de Gestão de Equipamentos Desportivos - mensalidades e utilizações individuais</b>	
Complexo Municipal Atletismo de Setúbal	719,82 €
Piscina Municipal de Azeitão	73 448,30 €
Piscina Municipal das Manteigadas	0,00 €
Pavilhão Municipal das Manteigadas	357,10 €
Pavilhão Municipal João dos Santos	0,00 €
Pavilhão Gimnodesportivo de Aranguez	0,00 €
Pista Municipal de BMX de Setúbal	0,00 €
Parque Verde da Bela Vista	0,00 €
Parque Urbano de Albarquel	0,00 €
<b>Subtotal</b>	<b>74.525,63 €</b>
<b>Setor de Gestão de Equipamentos Desportivos - mensalidades e utilizações individuais</b>	



Parque Verde da Bela Vista - José Manuel Ginó Bráz	1229,04 €
Piscina Municipal das Manteigadas – José Luciano Ferreira Marques Paz (Maio a Setembro)	600,00 €
Parque Urbano de Albarquel – Restaurante Vela Branca	2507,67 €
Parque Urbano de Albarquel - Reticências_Atividade Hoteleiras, Lda. (Made In)	Fim da concessão
Espaço Descoberta	336,48 €
<b>Subtotal</b>	<b>4841,43 €</b>
<b>Total</b>	<b>79.177,79 €</b>

## Setor de Gestão de Equipamentos Desportivos - Entidades/Valores em Dívida



## Isenções – Cedências Regulares e Eventos Pontuais

Instalação	Valor de isenções previsto (cedências regulares)	Valor de isenções efetivo (cedências regulares)	Valor de isenções (eventos pontuais)	Valor de isenções - TOTAL
Complexo Municipal de Atletismo de Setúbal	- (campo relvado)	20088,70 €	17916,84 €	11 943,18 €
Piscina Municipal de Azeitão	-	24430,71 €	11151,73 €	0,00 €
Piscina Municipal das Manteigadas	-	2408,00 €	0,00 €	0,00 €
Pavilhão Municipal das Manteigadas	6252,53 €	14591,12 €	4940,06 €	9 660,93 €
Pavilhão Municipal João dos Santos	2322,00 €	3774,00 €	4063,50 €	3 198,00 €
Pavilhão Gimnodesportivo de Aranguez	-	7003,74 €	1557,70 €	2 939,22 €
Pista Mun. de BMX de Setúbal	-	-	-	-
Parque Verde da Bela Vista	-	-	-	-
Parque Urbano de Albarquel	-	-	-	-
<b>Subtotal</b>	-	<b>72.296,27 €</b>	<b>39.629,83€</b>	<b>111.926,10 €</b>

## Leituras de Consumos

	Água (m3)	Luz (Kw)	Gás (m3)
Complexo Municipal de Atletismo de Setúbal	Cont.1- 8,984,8 Cont.2- 63.225,9 Furo - 4683,6	302,002	9.753,58
Piscina Municipal de Azeitão – piscina 10m	26697		306014
Piscina Municipal de Azeitão – piscina 25m	74162		71804
Piscina Municipal das Manteigadas	162687,50	-	106337
Pavilhão Municipal das Manteigadas	3817	-	103803
Pavilhão Municipal João dos Santos	6 100	-	-
Pavilhão Gimnodesportivo de Aranguez	-	-	-
Pista Municipal de BMX de Setúbal	-	-	-
Parque Verde da Bela Vista	1498297	166116	-
Parque Urbano de Albarquel – Estação elevatória	78653	451 (novo contador)	-
Parque Urbano de Albarquel – Centro Náutico		66 (novo contador)	-
Parque Urbano de Albarquel – Wc Público		29877	-
Parque Urbano de Albarquel – Apoio Refeitório		5051	-
PUA – DIDES		118598	-
Parque Urbano de Albarquel - GOArrábida		381	35466



## Gestão da Manutenção

Req. Obra	Nº DOM	Equipamento	Data de Solicitação	Assunto
1/19		PMAz	10/12	Substituição da fechadura da porta do Gabinete Técnico e da porta do balneário dos técnicos
2/19		PUA	13/12	Canalizadores-Reparação de bebedouro – Parque Urbano de Albarquel
3/19		Pav.MM	13/12	Substituição de uma roda de uma das tabelas de mini basquetebol
4/19		Pav.M.JS	13/12	Serralharia: arranjo da porta n.º 6 / Carpintaria: arranjo da porta n.º 22 / substituição de um vidro da porta de acesso aos balneários.
5/19		PUA/Go Arrábida	3/01	Canalizadores – substituição de torneiras temporizadoras dos lavatórios do wc publico, no Parque Urbano de Albarquel / eletricistas, substituição lâmpada de projetores do edifício Goarrábida
6/19		PMAz	4/01	Eletricistas: Colocação cabos elétricos torniquete; - Verificação da tomada elétrica do balneário criança feminino (dispara o quadro elétrico); - Substituição de 2 tomadas simples por 2 tomadas duplas (Balneários crianças)
7/19		P.Bonfim	7/01	Corta Mato Escolar Concelhio, Parque do Bonfim, colocação de um ponto de alimentação elétrica e acesso ao ponto de alimentação existente na estrutura do palco de espetáculos do parque
8/19		Pav.MM	7/01	Serralheiros para colocação de 1 seção de vidro da porta principal de entrada
9/19		PMAz	9/01	- Serralheiros - melhoria da estabilidade dos 4 muda fraldas. - Canalizadores – resolução de avarias detetadas em dois duches e na alimentação da agua fria e quente nos balneários; - Eletricistas - manutenção dos quadros elétricos.
10/19		PUA	18/01	Canalizadores-Desentupimento WC no pavilhão DIDES
11/19		PD Aranguêz	21/01	- Serralharia - arranjo do cabo de sustentação da tabela oficial de basquetebol; verificar a fechadura da porta entrada principal do Pavilhão; - Carpintaria - arranjos das fechaduras das portas dos Balneários e sala dos professores; Arranjar porta e Fechadura da casa de Banho dos deficientes Balneário Masculino.
12/19		PV Bela Vista	21/01	Eletricistas: ligação o projetor exterior que ilumina o ginásio de ar livre
13/19		Pav.MM	22/01	- Carpintaria – colocação/substituição das rampas de acesso às 2 arrecadações; - Serralharia – substituição das calhas de entrada na arrecadação n.º 3; colocação da rede de proteção do lado norte do recinto de jogo; - Construção Civil – arranjo/substituição de azulejos partidos na arrecadação n.º 3; - Eletricidade – substituição de lâmpadas na arrecadação n.º 3; substituição de lâmpadas do recinto de jogo; substituição de lâmpadas nos balneários/vestiários;
14/19		PMAz	22/01	Construção Civil – rebaixamento dos extintores para altura; calcetamento de diversas zonas do perímetro da piscina; colocação de pavimento na zona da placa de relva; colocação de um pequeno telheiro para proteção dos contadores;



				<p>Serralharia – colocação de porta na escada de acesso às bombas na casa das máquinas; colocação de divisória na casa das máquinas; arranjo na caixa exterior de escoamento das águas pluviais (zona dos balneários femininos);</p> <p>Pintura – terminar a pintura do edifício de 10m (cor branca); pintura das paredes da entrada principal das piscinas; pintura da estrutura de iluminação que identifica a instalação; pintura das portas dos contadores de gás e água; pintura da parede lateral da casa das máquinas; intervenção e pintura da parede lateral da secretaria (corredor de acesso ao tanque de 10m, sala de desporto e balneários crianças.</p> <p>Canalização – retirar contador de água inoperacional; colocação de tampa da sanita no WC público;</p> <p>Eletricidade – substituição da lâmpada do projetor da estrutura de iluminação que identifica a instalação;</p>
15/19		Pav.M.M	25/01	Eletricistas: proceder à substituição de diversas lâmpadas fundidas nos balneários 1-3-5; arrecadação nº 3, hall de entrada)
20/19		PMAz	31/01	Serralharia: colocação de puxador na porta de acesso ao hall do ginásio e galeria e na porta da acesso à galeria
21/19		Pav.M.M	29/01	Serralharia: verificação de possível arranjo do compressor (válvula de enchimento partiu).
18/19		Campo Municipal da Bela Vista	29/01	Eletricistas: colocação de tomadas na zona dos termoacumuladores e mudança de trifásico para monofásico.
19/19		Sede do GDR Sindicato e Lebres do Sado – Quinta dos Vidais	31/01	<ul style="list-style-type: none"> <li>- Serviços de serralharia para troca das fechaduras das duas portas do corredor de acesso às sedes.</li> <li>- Arranjo dos contadores de água e eletricidade (portas arrancadas).</li> <li>- Pintura de uma das portas do corredor.</li> </ul>
20/19		PMAz	08/01	Construção Civil e Canalização para criação de um espaço destinado à lavagens de chinelos nos balneários masculino e femininos dos adultos

Req. Obra	Equipamento	Data Sol.	Assunto
21/19	PMAz	6/02	Canalizador – Pavilhão Municipal das Manteigadas
22/19	PMAz	5/02	Eletricistas – Piscina Municipal de Azeitão
23/19	CMAS	5/02	Aplicação de um quadro elétrico provisório no exterior
24/19	PUA	8/02	Eletricistas - Iluminação Publica
25/19	PMAz	11/02	Canalizadores – Piscina Municipal de Azeitão
26/19	Campo Mun. Bela Vista	12/02	Canalizadores - Campo de Futebol da Bela Vista “Os Amarelos”
27/19	Pav. Mun. Manteigadas	13/02	Canalizadores – Pavilhão Municipal das Manteigadas
28/19	Piscina Mun. Manteigadas	13/02	Eletricistas – Piscina Municipal das Manteigadas
29/19	Parque Verde B. Vista	15/02	Canalizadores– arranjo de bebedouros
30/19	PUA	15/02	Canalizadores – substituição de torneira temporizadora dos lavatórios do wc publico
31/19	Pav. Desp.Mun. Aranguez	18/02	Construção Civil – intervenção no teto da sala de desporto
32/19	PMAz.	18/02	Canalizadores – substituição das atuais tampas de betão por tampas fibradas antiderrapantes
33/19	Campo 2 de Abril	22/02	Serralharia
34/19	PMAz.	25/02	Eletricistas – substituição de 6 tomadas dos balneários do tanque de 25m
35/19	PUA	26/02	Serralheiros- Reparação de portão de entrada da sado naval
36/19	Quinta dos Vidais	27/02	Sede do GDR Sindicato e Lebres do Sado – eletricistas e pintores
37/19	Setúbal Triathlon 2019	27/02	Eletricistas – Apoio ao evento
38/19	Setúbal Triathlon 2019	27/02	Canalização – Apoio ao evento