

Artigo 34.º

Recrutamento e Seleção

1 — No âmbito do recrutamento e seleção dos cargos de direção intermédia de 3.º grau devem ser tidos em conta os seguintes aspetos:

a) São recrutados por procedimento concursal nos termos da legislação em vigor, possuindo, no mínimo formação superior graduada de licenciatura e um mínimo de cinco anos de experiência profissional em funções, cargos, carreiras ou categorias para cujo exercício ou provimento seja exigível as habilitações adequadas para o cargo a prover;

b) A seleção deve recair no candidato que represente uma maior correspondência ao perfil determinado.

2 — O Presidente da Câmara Municipal, define por despacho o início do procedimento concursal, tal como, a área, habilitação adequada e funções inerentes ao cargo de direção intermédia de 3.º grau.

Artigo 35.º

Estatuto Remuneratório

1 — Em conformidade com o disposto no n.º 3 do artigo 4.º da Lei n.º 49/2012, de 29 de agosto, a remuneração dos titulares dos cargos de direção intermédia de 3.º grau corresponderá à (entre a 3.ª e a 6.ª) posição remuneratória da carreira geral de técnico superior.

2 — O Presidente da Câmara Municipal, aquando da negociação salarial, determina por despacho qual a posição remuneratória, tendo por base o mencionado no número anterior.

CAPÍTULO VI

Disposições finais

Artigo 36.º

Organograma dos serviços

O organograma que representa a estrutura orgânica dos serviços da Câmara Municipal da Póvoa de Lanhoso, consta do anexo I deste regulamento.

Artigo 37.º

Mapa de Pessoal

O mapa de pessoal do Município da Póvoa de Lanhoso é elaborado e aprovado anualmente aquando do orçamento, conforme disposições legalmente previstas.

Artigo 38.º

Dependência hierárquica das carreiras gerais e carreiras subsistentes

Os técnicos superiores, os assistentes técnicos e os assistentes operacionais e os trabalhadores integrados nas carreiras não revistas dependem, hierárquica e funcionalmente, dos cargos de direção intermédia.

Artigo 39.º

Coordenação dos serviços dependentes de unidades ou subunidades orgânicas

A coordenação de serviços dependentes de unidades ou subunidades orgânicas pode ser assegurada por um trabalhador designado por despacho do presidente da Câmara ou pelo Vereador com competência em matéria de recursos humanos.

Artigo 40.º

Alteração e ajustamento de atribuições e competências

As atribuições, competências e responsabilidades dos diversos serviços da presente estrutura orgânica, e consequentemente dos seus dirigentes e chefias, podem ser alteradas ou ajustadas por deliberação da Câmara Municipal, sempre que razões de eficácia assim o justifiquem, designadamente, para cumprimento dos planos, prévia e anual ou plurianualmente aprovados.

Artigo 41.º

Dúvidas e omissões

As dúvidas e omissões decorrentes da interpretação e aplicação do presente Regulamento orgânico serão resolvidas por deliberação da Câmara Municipal, tendo em conta a legislação aplicável.

Artigo 42.º

Norma revogatória

Com a entrada em vigor do presente regulamento orgânico e estrutura dos serviços municipais, ficam revogadas todas as disposições anteriores sobre estas matérias.

Artigo 43.º

Entrada em vigor

O presente regulamento entra em vigor no dia 01 de janeiro de 2018.

ANEXO

Organograma

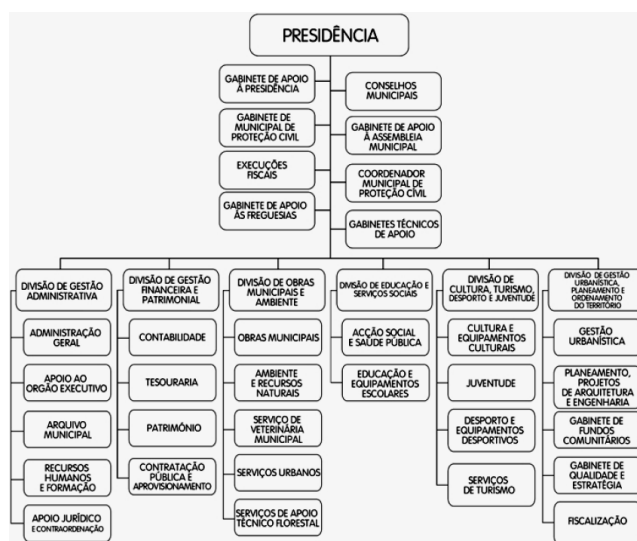

24 de janeiro de 2018. — O Presidente da Câmara Municipal, *Avelino Adriano Gaspar da Silva*.

311108561

MUNICÍPIO DO SEIXAL

Aviso n.º 2173/2018

Para os devidos efeitos se torna público que por despacho do Senhor Presidente da Câmara Municipal n.º 114-PCM/2018, datado de 24 de janeiro, no uso da competência prevista na alínea a), do n.º 2, do artigo 35.º, anexo I à Lei n.º 75/2013, de 12 de setembro, na sua redação atual, foi designada, em regime de substituição, com fundamento na vacatura do lugar, dirigente intermédio de 2.º grau — chefe da Divisão de Recursos Humanos, a licenciada Maria Manuela Lança Jacinto d'Oliveira, técnica superior do mapa de pessoal do Município do Seixal, ao abrigo do estipulado no artigo 27.º da Lei n.º 2/2004, de 15 de janeiro na sua atual redação, adaptada à Administração Local pela Lei n.º 49/2012, de 29 de agosto, com efeitos a 29 de janeiro de 2018.

29 de janeiro de 2018. — O Vereador do Pelouro do Planeamento, Mobilidade, Cultura e Recursos Humanos, *Jorge Osvaldo Dias Santos Gonçalves*.

311110626

MUNICÍPIO DE SETÚBAL

Aviso n.º 2174/2018

Operação de Reabilitação Urbana (ORU) e Programa Estratégico de Reabilitação Urbana (PERU) de Setúbal

Manuel Joaquim Pisco Lopes, Vice-Presidente da Câmara Municipal de Setúbal, do Concelho de Setúbal:

Torna público que, nos termos do n.º 1 do artigo 17.º do Regime Jurídico da Reabilitação Urbana (RJRU), aprovado pelo Decreto-Lei n.º 307/2009, de 23 de outubro, com a redação que lhe foi conferida pela

Lei n.º 32/12, de 14 de agosto, sob proposta da Câmara Municipal de 2 de novembro de 2017, a Assembleia Municipal de Setúbal, em sessão ordinária de 21 de dezembro de 2017, deliberou aprovar por unanimidade a Operação de Reabilitação Urbana (ORU) e Programa Estratégico de Reabilitação Urbana (PERU) de Setúbal.

E para constar, se publica o presente aviso na 2.ª série do *Diário da República*, nos termos do n.º 5 do artigo 17.º do RJRU.

Mais se torna público que o referido ato de aprovação da delimitação da Operação de Reabilitação Urbana e respetivo Programa Estratégico vai ser divulgado e pode ser consultado na página eletrónica do Município de Setúbal em www.mun-setubal.pt, bem como afixado edital de idêntico teor nos Paços do Município e na sede da União das Freguesias de Setúbal (São Julião, Nossa Senhora da Anunciada e Santa Maria da Graça).

O Vice-Presidente, no uso de competência delegada através de Despacho n.º 190/2017, 18 de outubro.

29 de janeiro de 2018. — O Vice-Presidente, *Manuel Joaquim Pisco Lopes*.

311108278

MUNICÍPIO DE SOBRAL DE MONTE AGRAÇO

Aviso n.º 2175/2018

Procedimento concursal comum para constituição de relação jurídica de emprego público, em regime de contrato de trabalho em funções públicas por tempo indeterminado para preenchimento de vários postos de trabalho.

1 — Para os devidos efeitos se torna público que, no uso da competência que me é conferida pela alínea *a*) do n.º 1, do art. 35, da Lei n.º 75/2013, de 12 de setembro, e para efeitos do disposto nos n.ºs 1 e 2 do art. 33, da Lei n.º 35/2014, de 20 de junho, no n.º 1, do art. 19 e na al. *a*), do art. 3, ambos da Portaria 83-A/2009, de 22 de janeiro, alterada e republicada pela Portaria 145-A/2011, de 6 de abril, e após deliberação da Câmara Municipal, de 17 de janeiro de 2018, se encontra aberto, pelo prazo de 10 (dez) dias úteis, contados da data da publicação do presente aviso no *Diário da República*, nos termos do art. 26 da Portaria 83-A/2009, de 22 de janeiro, procedimento concursal comum para constituição de relação jurídica de emprego público em regime de contrato de trabalho em funções públicas por tempo indeterminado, para ocupação dos seguintes postos de trabalho previstos e não ocupados do mapa de pessoal do Município de Sobral de Monte Agraço:

Ref. A — 5 postos de trabalho — carreira e categoria de Assistente Operacional — área funcional de cantoneiro;

Ref. B — 1 posto de trabalho — carreira e categoria de Assistente Operacional — área funcional de coveiro;

Ref. C — 1 posto de trabalho — carreira e categoria de Assistente Operacional — área funcional de leitor de consumos;

Ref. D — 1 posto de trabalho — carreira e categoria de Técnico Superior — área funcional de Ciências Sociais.

2 — Legislação aplicável: Lei n.º 35/2014, de 20 de junho e seu Anexo (adiante designada por LTFP); DL 209/2009, de 3 de setembro, na sua atual redação e Portaria 83-A/2009, de 22 de janeiro, na sua atual redação (adiante designada por Portaria).

3 — Prazo de validade — O procedimento concursal é válido para o recrutamento dos trabalhadores necessários ao preenchimento dos postos de trabalho a ocupar e para as vagas que eventualmente se venham a verificar, de acordo com o disposto no art. 40 da Portaria.

4 — Caracterização dos postos de trabalho em função da atribuição, competência ou atividade:

Para as referências A, B, e C:

Funções de natureza executiva, de caráter manual ou mecânico, enquadradas em diretivas gerais bem definidas e com graus de complexidade variáveis. Execução de tarefas de apoio elementares, indispensáveis ao funcionamento dos órgãos e serviços, podendo comportar esforço físico. Responsabilidade pelos equipamentos sob sua guarda e pela sua correta utilização, procedendo, quando necessário, à manutenção e reparação dos mesmos (anexo da Lei n.º 35/2014, de 20 de junho, caracterização das carreiras gerais — Carreira de Assistente Operacional — Categoria de Assistente Operacional). Exercer as demais funções, procedimentos, tarefas ou atribuições que lhe são cometidas por lei, pelo Regulamento de Organização dos Serviços Municipais, deliberação, despacho ou determinação superior.

Ref. A

Executar trabalhos de conservação dos pavimentos; Assegurar o ponto de escoamento das águas, tendo sempre para esse fim, de limpar valetas, desobstruir aquedutos e compor bermas; Cuidar da conservação e limpeza dos marcos, balizas ou quaisquer outros sinais colocados na via; Transportar e conservar com zelo todas as ferramentas necessárias ao serviço.

Ref. B

Proceder à abertura e aterro de sepulturas, ao depósito e ao levantamento dos restos mortais; Cuidar do serviço do cemitério que lhe está distribuído.

Ref. C

Leitura de contadores nas casas dos consumidores onde se evidenciam os consumos; Definir e estruturar os giros de leituras; Fazer o registo das leituras efetuadas em programa informático adequado.

Para a referência D:

Funções consultivas, de estudo, planeamento, programação, avaliação e aplicação de métodos e processos de natureza técnica e ou científica, que fundamentam e preparam a decisão. Elaboração, autonomamente ou em grupo, de pareceres e projetos, com diversos graus de complexidade, e execução de outras atividades de apoio geral ou especializado nas áreas de atuação comuns, instrumentais e operativas dos órgãos e serviços. Funções exercidas com responsabilidade e autonomia técnica, ainda que com enquadramento superior qualificado. Representação do órgão ou serviço em assuntos da sua especialidade, tomando opções de índole técnica, enquadradas por diretivas ou orientações superiores (anexo da Lei n.º 35/2014, de 20 de junho, caracterização das carreiras gerais — Carreira de Técnico Superior).

Efetuar estudos que detetem carências sociais na comunidade; propor medidas adequadas para resolução dos problemas. Elaborar, organizar, reformular e executar projetos sociais. Efetuar atendimentos, análise e encaminhamento de situações, realizando também, se necessário, visitas domiciliárias. Aplicação de processos de atuação, tais como entrevistista, mobilização dos recursos da comunidade, prospeção social, dinamização de potencialidades a nível individual, interpessoal e intergrupar. Participar em conjunto com outras instituições sociais locais na implementação de estudos, programas e projetos que desenvolvam mecanismos de inclusão social. Colaborar na resolução de problemas de adaptação e readaptação social dos indivíduos, grupos ou comunidades, provocados por causas de ordem social, física ou psicológica, através da mobilização de recursos internos e externos, utilizando o estudo, a interpretação e o diagnóstico em relações profissionais, individualizadas, de grupo ou de comunidade. Detetar as necessidades dos indivíduos, famílias ou outros grupos; estudar, conjuntamente com os indivíduos, as soluções possíveis do seu problema, tais como a descoberta do equipamento social de que podem dispor, possibilidade de estabelecer contactos com serviços sociais, obras de beneficência e empregadores. Assegurar todas as ações necessárias ao bom funcionamento dos serviços que necessitem a sua colaboração. Exercer as demais funções, procedimentos, tarefas ou atribuições que lhe são cometidas por lei, pelo Regulamento de Organização dos Serviços Municipais, deliberação, despacho ou determinação superior.

4.1 — A descrição de funções em referência, não prejudica a atribuição aos trabalhadores de funções não expressamente mencionadas, que lhes sejam afins ou funcionalmente ligadas, para as quais detenham qualificação profissional adequada e que não impliquem desvalorização profissional, nos termos do n.º 1, do art. 81 da LTFP.

4.2 — O local de trabalho situa-se na área do Município de Sobral de Monte Agraço.

5 — Requisitos de Admissão — Podem candidatar-se indivíduos, que cumulativamente até ao termo do prazo fixado para apresentação das candidaturas satisfaçam, os requisitos gerais e específicos previstos no art. 17 e n.º 1, do art. 86, da LTFP, a seguir referidos:

5.1 — Requisitos Gerais:

- Nacionalidade Portuguesa, quando não dispensada pela Constituição, convenção internacional ou lei especial;
- Ter 18 anos de idade completos;
- Não inibição do exercício de funções públicas ou não interdição para o exercício daquelas que se propõe desempenhar;
- Robustez física e perfil psíquico indispensáveis ao exercício das funções;
- Cumprimento das leis de vacinação obrigatória.