

relatório de atividades

2011



câmara municipal
de setúbal



INDÍCE

INTRODUÇÃO	3	8. Departamento de Urbanismo	45
1. Gabinete de Saúde	4	9. Departamento de Ambiente e Atividades Económicas	59
2. Serviço Municipal de Proteção Civil e Bombeiros	6	10. Departamento de Cultura, Educação, Desporto, Juventude e Inclusão Social	87
3. Gabinete de Turismo	10	11. Departamento de Administração Geral e Finanças	180
4. Gabinete dos Centros Históricos	20	12. Departamento de Obras Municipais	205
5. Gabinete de Gestão de Infraestruturas de Águas e Saneamento	29	Anexo I - Contrato de reequilíbrio financeiro	211
6. Companhia Bombeiros Sapadores de Setúbal	36	Anexo II - Departamento de Obras Municipais	218
7. Departamento de Recursos Humanos	39	Siglas	

Exmos. Senhores Membros da Assembleia Municipal de Setúbal,

Com o propósito de cumprir a formalidade legal, apresento à Assembleia Municipal o Relatório de Atividades da Câmara Municipal de Setúbal, respeitante ao ano de 2011, para se proceder à sua apreciação na reunião do mês de fevereiro 2012.

O Relatório de Atividades, revela a orientação definida no desenvolvimento integral do Município, na aproximação às populações e aos seus problemas, na procura da resolução para a situação de desequilíbrio financeiro do Município e na definição e arranque de obras estruturantes para a competitividade futura de Setúbal.

Foram criadas, todas as unidades orgânicas nucleares e flexíveis, subunidades orgânicas e equipas de projeto que integram a estrutura orgânica desta Autarquia, publicada em Diário da República de 23 de Março de 2010. Assim, o presente Relatório de Atividades a apresentar à Assembleia Municipal, terá a apresentação da nova estrutura orgânica.

A Presidente



Maria das Dores Meira

1. Gabinete de Saúde

Rede Portuguesa de Cidades Saudáveis

- Reuniões mensais do Grupo Técnico
- Resposta ao documento preliminar dos Indicadores das Cidades Saudáveis
- Envio de artigo do Programa de Voluntariado da Câmara Municipal de Setúbal para a Revista da RPCS (2º Semestre 2011)
- Identificação de três atividades municipais na área da saúde no segundo semestre de 2011
- Presença na formação sobre Cidades Saudáveis e Desenvolvimento Local, em parceria com a Escola Nacional de Saúde Pública (ENSP)

Rede de Cuidados Continuados

- Participação nas reuniões do grupo Técnico da Rede de Cuidados Continuados

Reuniões

Reunião com a Escola Superior de Saúde do Instituto Politécnico de Saúde

- Aceite a assinatura da Declaração de Compromisso do Projeto Setúbal Saudável

Reunião em 21 de Março com o Núcleo de Planeamento e Intervenção Sem-Abrigo

- Contributo para a preparação de um estudo de Saúde Mental no Concelho de Setúbal

Reunião com o Jumbo de Setúbal para apoio financeiro no Espaço Saúde e na Atividade “7 Dias com o Coração – Para um Ano com Saúde”

Reunião com a DISOC, a SHALOM, Casal das Figueiras e Centro Comunitário de S. Sebastião

- Contributos para a Implementação do Programa “Mexer para melhor Viver”
- Contributo para a seleção das pessoas mais carenciadas para o Espaço Saúde

Equipamentos de Saúde para sítio da CMS/Saúde

- Atualização de informação da Base de Dados
- Fax ACESSP (Unidades, Gabinetes) (Entidades Convencionadas)
- Fax para o Centro Hospitalar de Setúbal e Hospital de Santiago
- Contactos telefónicos para Farmácias

- Contactos telefónicos para as diversas associações de solidariedade social
- Contactos telefónicos para as diversas Clínicas, Centros e Consultórios Médicos
- Envio de toda a informação da Base de Dados para a DICl

Espaço de Saúde

- Preparação de toda a logística das instalações do Espaço Saúde
- Reuniões com os parceiros para abertura do Espaço Saúde
- Presença em reuniões com o CADIN, a AAPCDC, a Escola Superior de Saúde e a DISOC
- Acompanhamento das obras no Espaço Saúde
- Colaboração do DOM (transportes e oficinas)
- Reuniões com os parceiros para abertura do Espaço Saúde
- Acompanhamento do Programa “Mexer para melhor Viver” que decorreu no Espaço Saúde, às 3ªs e 5ªs Feiras desde Maio a Julho, com 4 pessoas que tiveram um AVC há mais de um ano. O programa “Mexer para melhor viver” teve como objetivo melhorar o desempenho nas atividades durante o dia, ajudando-os a serem mais ativos e contribuiu para a diminuição do risco de um novo AVC e para a melhoria da qualidade de vida das 4 pessoas que estiveram a participar.
- Acompanhamento do envio de candidaturas e seleção dos técnicos que estão a exercer funções de administrativas, de enfermeiro e terapeuta da fala. O pagamento mensal do trabalho da equipa do espaço saúde será suportado pela Fundação da Vodafone, através da Cruz Vermelha de Setúbal
- Acompanhamento das tarefas do técnico administrativo do Espaço Saúde
- Colaboração na rescisão dos contratos das instalações do Espaço Saúde, nomeadamente a loja A e B.
- Acompanhamento das atividades do CADIN

- Colaboração com os médicos que estão a prestar consultas gratuitas a pessoas carenciadas, nomeadamente, consultas de cardiologia, diabetes e terapia em movimento
- Acompanhamento das novas instalações para o Espaço Saúde.

Guia de Saúde

- Reunião com a DICI – Justificação dos temas selecionados
- Acompanhamento na elaboração e expedição do Guia de Saúde nº 9 e nº 10

Plano Municipal de Prevenção Tabágica

- Logótipo: Setúbal: Cidade Sem Tabaco
- Iniciativa em 7 de Fevereiro de 2011 – Prevenção do Consumo do Tabaco em Meio Escolar. Parceria: Agrupamento dos Centros de Saúde de Setúbal e Palmela, Câmara Municipal de Setúbal e Escola Secundária Sebastião da Gama

Sete dias com o coração – Para um Ano com Saúde

- Apoio institucional à atividade SETE DIAS COM O CORAÇÃO – Para um Ano com Saúde, da Câmara Municipal de Setúbal e do Centro Hospitalar de Setúbal e, apoio científico do Grupo de Estudo de Fisiopatologia do Esforço e Reabilitação Cardíaca da Sociedade Portuguesa de Cardiologia e da Faculdade de Motricidade Humana.
- Esta atividade decorreu de 30 de Maio a 02 de Junho de 2011, na Av. Luísa Todi, em frente ao Governo Civil, destinada à População da cidade de Setúbal e teve os seguintes objetivos:

1. Promoção da formação e de rastreio de fatores de risco cardiovasculares, nomeadamente:
2. Promoção de medidas de estilo de vida saudável:
3. Chamar a atenção para três patologias: Enfarte Agudo do Miocárdio, Insuficiência Cardíaca e Fibrilhação Auricular.

- Colaboração do DOM (eletricidade)

Esta atividade superou todas as expectativas porque atenderam uma média de 300 pessoas por dia.

Rastreios

- Apoio institucional aos rastreios auditivos promovidos pela Minisom.

Natal para as Crianças internadas no Hospital e para os Idosos em Apoio Domiciliário

- Pedido de Donativos para brinquedos e produtos alimentares para fazer cabazes
- Elaboração de toda a logística com as empresas que colaboram nesta iniciativa
- Elaboração de propostas para levar às sessões de câmara com o donativo de cada empresa.
- Levantamento de todos os bens alimentares e brinquedos.
- Constituição de 106 cabazes com diversos produtos alimentares e com cerca de 15Kg/cada cabaz.
- Entrega de 80 cabazes pela Sr^a. Presidente na Santa Casa da Misericórdia de Azeitão e Cruz Vermelha de Setúbal
- Entrega de brinquedos a todas as crianças internadas e em urgência pediátrica, no Hospital de S. Bernardo.

Participação do Assessor da Saúde

- Reuniões com os parceiros do Espaço Saúde
- Reuniões com Médicos para fazerem voluntariado no Espaço Saúde
- Reunião com a MINISOM – Rastreios Auditivos
- Reunião com a Associação de Farmácias de Setúbal
- Presença no Aniversário do Hospital de S. Bernardo
- Pareceres técnicos sobre questões relacionadas com a Saúde, a nível local e nacional
- Acompanhamento das negociações com a Vodafone
- Reuniões com a Sr^a. Presidente sobre questões relacionadas com o CHS e com a atividade “Sete Dias com o Coração – Para um Ano com Saúde”, a decorrer em 2012
- Representação da Sr^a. Presidente em Colóquios, Congressos e Palestras.

2. Serviço Municipal de Proteção Civil e Bombeiros

Atividades desenvolvidas

- Projeto de Segurança e Medidas de Autoproteção Junta do Sado
- Queda de Árvore - Av. Jaime Cortesão
- Mau Tempo - Alojamento Temporário - Bairro da Trindade - Cova Da Onça nº8
- Mau Tempo - Bairro da Trindade - Cova da Onça nº13
- Levantamento de Telhas - Rua Alfredo Lima nº36
- Derrube de Empena - Rua Alfredo Lima nº19
- Relatório Simulacro lar de idosos Lati
- Infiltrações – Rua das Gaivotas 62
- Projeto de Segurança Contra Incêndios - Aditamento
- PMICHS – Sinalética de Emergência - Implantação do Armário de 1.ª Intervenção C3
- Queda de Pladur Teto Habitação - R Gonçalo de Abreu, 28 - 1.º ESQ
- Muro Risco Derrocada - Edifício Devoluto - TV da Anunciada
- Verificação Fração - ESTR dos Ciprestes, n.º 49 - 5.º DTO
- PMICHS – Sinalética de Emergência - Alimentação com Energia Elétrica
- PMICHS – Armários de 1.ª Intervenção - Introdução de Componentes
- PMICHS – Sinalética de Emergência - Introdução de Componentes
- Incêndio - Hospital Ortopédico Santiago
- Aditamento - Projeto de Segurança Contra Risco de Incêndio Auditório Charlot
- Relatório mês Janeiro/Fevereiro/Março
- Edifício Devoluto - Ex Papelaria Tabacaria Bocagiana
- Queda de Teto Habitação, R José Carlos da Maia, n.º 16
- Estudo urbanístico da quinta de St.º António-Setúbal - Parecer Técnico
- Pernada de Pinheiro - Praceta dos Lírios n.º 5 - Azeitão
- Edifício em Mau Estado de Conservação - Av. Dr. Manuel de Arriaga n.º 8
- Parque de Estacionamento - Portinho da Arrábida
- Atividades realizadas no âmbito de segurança das escolas
- Apresentação p/ Instituições do Município de Setúbal (Proteção Civil)
- Apresentação na EB 2,3 + S da Belavista (Proteção Civil)
- Derrocada de Empena - Rua Jacob Azambuja n.º 35/37
- Chaminés das Fábricas Antigas
- Projeto de Segurança Contra Risco de Incêndios - Teatro de Bolso
- Medidas de autoproteção - Gabinete da Juventude
- Apresentação na Cáritas-Belavista (Proteção Civil)
- Equipamento de Informação (Painel) - TSUNAMIS (JRC - European Commission)
- Missões SAR - Apoio prestado pela Força Aérea Portuguesa
- PMICHS – Sinalética de Emergência - Equipamento a Instalar -
- Reunião Semana da Segurança
- Reunião Governo Civil - Comissão Distrital Prevenção Rodoviária
- PMICHS – Armários de 1.ª Intervenção - Características do Equipamento a Instalar -
- Incêndio - Estação Serviço - Salvador Caetano
- Verificação de Muro - Quinta Gonçalo José
- Queda de Veículo Ligeiro Passageiros - Estacada do Carvão
- Incêndio Parqueamento - Plaza Centre
- Infiltração de água - PC do Brasil, n.º 14 - 1.º Dt.º
- Medidas de autoproteção - Edifício Sado
- Verificação Edifício Devoluto, R Brás Martins 15 / R da Alegria, n.º 4

- PMICHS – Sinalética de Emergência - Sinais relativos a risco de maremoto
- Infiltração de água - PC do Brasil, n.º 14 - 1.º Dt.º
- Verificação de muro - Av. Rodrigues manito n.º171
- Verificação de infiltrações - Rua Frei Agostinho da cruz n.º37
- Verificação de queda de reboco-rua Arronches Junqueiro 121
- PMICHS – Sinalética de Emergência - Imagens para o Equipamento a Instalar
- PMICHS – Sinalética de Emergência - Imagens para o Equipamento a Instalar
- Serviços Prestados pelos BVS
- Instalação do sistema de Alerta de Tsunami
- Edifício em Mau Estado de Conservação - Rua Batalha do Viso n.º 14
- Abatimento de Pavimento - Rua Sebastião José da Costa
- Parecer Técnico - Aditamento Projeto de Segurança Contra Risco de Incêndios
- Muro fissurado - Estrada Nacional 10 - Parqueamento do Mediamarkt
- Muro fissurado - Rua Sebastião da Gama 12
- Habitação abandonada - Praceta do Monte Belo n.º12 - 3.ºEsq.
- Queda de pavimento de cozinha - Rua Poço das Fontainhas n.º8 - 1.º
- Infiltração de água - PC do Brasil, n.º 14 - 1.º Dt.º (reparação)
- Ponto de Situação - Proj. de Seg. Contra Risco de Incêndios do Auditório Charlot
- Plano de Emergência - Vitória Futebol Clube
- Queda de Pedra de Cantaria de Fachada de Edifício - Rua Pulido Valente n.º 7
- Incêndio Sapec Agro
- Ocupação da Via Publica, Rua José Januário da Silva
- Infiltrações de Água, Rua Fran Pacheco, n.º 13 – RC
- Infiltrações de Água, Av. Bento Jesus Caraça n.º 81 - 2.º H
- Derrocada de Cobertura Edifício, Rua Dom Pedro Fernandes Sardinha, 59
- Hidrantes - Parque Industrial da Mitrena
- Edifícios Devolutos - Rua António Maria Eusébio, 36, 72 e 74
- Ativação Maquina Limpeza Urbana, AV da Liberdade
- Infiltrações de Águas, Rua Vasco Soveral, 15
- Edifício em avançado estado de degradação - Rua Joaquim Rasteiro n.º 5 e 7
- Medidas de autoproteção - Edifício Paços do Concelho
- Derrame de Tinta, AV D. João II
- Projeto de Regulamento de Serviço do sistema de saneamento de águas pluviais do Município de Setúbal
- Verificação Arvore - AV Luisa Todi, 590
- Edifício em avançado estado de degradação - Rua Almirante Reis - Vila Fresca de Azeitão
- Edifício em avançado estado de degradação - Bairro da Liberdade - Vendas de Azeitão
- Implementação do “Plano Municipal de Intervenção no Centro Histórico de Setúbal” Parte III – Estudos Específicos e Complementares – Sinalética de Emergência
- PMICHS - Sinalética de Emergência - Impedimentos à instalação
- PMICHS - Sinalética de Emergência - Impedimentos à instalação da Coluna SOS 4
- Abatimento de Soalho - Rua dos Almocreves, 16 - 1.º ESQ
- PMICHS – Regulamento Municipal de Sinalização de Segurança - Proposta de Alterações -
- Palmeira - Quinta da Parvoíce
- Incendio Urbano - Alameda das Palmeiras n.º 25 - 2.º Dt.
- Queda de Azulejos Revestimento - Rua Dr. António Manuel Gamito n.º 5
- Habitação em Risco de Derrocada - Rua Camilo Castelo Branco n.º28-30

- Edifício Devoluto - Rua da Cerveadeira C/Rua Padre J.M.N. da Silva
- Habitação em Risco de Derrocada - Rua Jorge Claro n.º10
- Edifício Devoluto - Rua Gil Eanes
- Verificação Condições Habitabilidade, Beco de Pinhanha, n.º 4 - 2.º Andar
- Edifício Devoluto - Risco Derrocada, Rua Diogo Fernandes Sardinha
- Muro em Risco de Derrocada - Parque de Estacionamento Recheio (Nascente)
- Medidas de autoproteção - Viveiros Municipais das Amoreiras
- Incêndio Centro Histórico - Rua do Ligeiro n.º 72
- Verificação de condições de habitabilidade, Rua António José Batista n.º156
- Acidente - Para Choques Traseiro
- Incêndio Externato, Rua da Salmoura
- Incêndio Habitação, Rua Zófimo Ramos Luz, n.º 3 - 6º C
- Verificação Edifício, Rua João Eloy do Amaral, n.º 10
- Caixa de Esgoto - Rua Quinta dos Bonecos n.º 9 R/c
- Medidas de autoproteção - Coral Luisa Todi
- Verificação de Platibanda - Pct.ª Jaime Horácio Pacheco Junqueiro n.º 5
- Coluna Predial de Águas Domésticas Entupida - Rua do Mormugão n.º 29 1.º C
- Construção não licenciada - Rua do Parreiral, n.º 11 (Traseiras)

2. Documentação elaborada em 2010 e 2011

Anual	Notas Internas	Informações	Faxes	Ofícios	Mails
2010	118	325	10	365	0
2011	53	118	13	97	76

3. Documentação Recebida

Ano 2010	Ano 2011
861	584

4. Intervenções por Juntas de Freguesia

Freguesia	2010		2011	
	Quantificação	Afetação percentual	Quantificação	Afetação percentual
N. Sr. ^a Anunciada	37	15,61%	10	9,52%
Gâmbia Pontes e Alto da Guerra	21	8,86%	3	2,86%
Sado	10	4,22%	1	0,95%
S. Julião	22	9,28%	27	25,71%
S. Lourenço	34	14,35%	4	3,81%
S. Maria da Graça	25	10,55%	12	11,43%
S. Sebastião	69	29,11%	46	43,81%
S. Simão	19	8,02%	2	1,90%
Total	237	100%	105	100%

5. Intervenção por ocorrência

Ocorrência	Quantificação 2010	Afetação percentual 2010	Quantificação 2011	Afetação percentual 2011
Cheias e inundações	0	0,00%	6	5,56%
Incêndios	14	11,48%	14	12,96%
Infiltrações	25	20,49%	17	15,74%
Outras ocorrências graves que afetam pessoas, património ou ambiente	33	27,05%	34	31,48%
Quedas de árvores	13	10,66%	2	1,85%
Acidente grave rodoviário	5	4,10%	2	1,85%
Cortes de estradas	3	2,46%	2	1,85%
Danos ou colapsos de estruturas	0	0,00%	27	25,00%
Deslizamento de terras	3	2,46%	0	0,00%
Habitação degradada/devoluta	23	18,85%	4	3,70%
Ribeiras e valas	3	2,46%	0	0,00%
Acidente com matérias perigosas	0	0,00%	0	0,00%
Total	122	100%	108	100%

3. Gabinete de Turismo

Para dar resposta ao exposto na Lei nº 5-A/2002 de 11 de Janeiro, discriminamos as atividades desenvolvidas no decorrer do ano de 2011 no Gabinete de Turismo da Câmara Municipal de Setúbal.

1.No âmbito da área Institucional e do Planeamento foram desenvolvidas, implementadas e acompanhadas as seguintes atividades; reuniões, projetos, protocolos:

- Acompanhamento e orientação de projetos curriculares no âmbito do Protocolo de desenvolvimento e promoção turística da região de Setúbal, estabelecido com a Escola Superior de Educação:
 - Com implementação do projeto de instalação de Arte no Jardim de Inverno da Casa da Baía, sobre a temática “ Tapeçaria Experimental” sob o tema “Cidade de Setúbal, Mar e Terra”.
 - Projeto, Preservar a Identidade Cultural – Doce de Laranja de Setúbal
- Elaboração de propostas de Protocolo:
 - Protocolo de cooperação no âmbito do desenvolvimento turístico da região de Setúbal com a empresa Mil Andanças.
 - Protocolo de cooperação no âmbito do desenvolvimento de atividades enoturísticas com a Quinta de Alcube.
 - Protocolo de cooperação entre a Câmara Municipal de Setúbal, Câmara Municipal de Grândola, Região de Turismo do Litoral e Região de Turismo de Lisboa e Vale do Tejo, no âmbito do crescimento económico e turístico do distrito de Setúbal.
 - Protocolo de cooperação com a empresa SAL, especializada em passeios pedestres, com vista ao incremento desta variável turística.
- Planeamento, estruturação de projetos turísticos em parceria com produtores e operadores turísticos locais.
 - Apresentação do centro de promoção turística *Casa da Baía* a organismos regionais do território nacional e internacional.
 - Desenvolvimento e acompanhamento do projeto “ Moscatel è Rei ”.
 - Implementação, acompanhamento e desenvolvimento do plano de atividades do GATUR Ano 2011.
 - Desenvolvimento e Implementação dos projetos; *Vinum Sensus, Noites com....estória e Noites da Baía.*
 - Planeamento e organização inerente à Feira de Sant'Iago – edição 2011.
 - Projeto de conceito renovado para o Pátio de Produtos Regionais.
 - Atividades desenvolvidas em parceria com AMPV – Associação de Municípios Portugueses do Vinho:
 - Presença institucional na Feira da Agricultura 2011 e no festival Nacional de Vinhos, na qual a Câmara Municipal de Setúbal foi representada por produtores de vinho do concelho de Setúbal.
 - Organização da reunião do sector das Rotas dos Vinhos a nível nacional na Casa da Baía, com a presença dos Municípios Portugueses associados à AMPV (Associação de Municípios Portugueses do Vinho).
 - Promoção da formação Viniportugal - vinho a copo junto da restauração.
 - Sistematização e agilização de procedimentos institucionais, operacionalização e acompanhamento de projetos enoturísticos, com vista á concretização dos seguintes: Aniversário da Confraria do Moscatel, Realização de seminário na Casa da Baía sobre o Dia Europeu do Enoturismo, Mostra de Saberes e Sabores realizada no espaço defronte á Casa da Baía.
 - Participação do GATUR nas festas da N.ª. Senhora da Agonia – Viana do Castelo (19/20 e

- 21 de Agosto), com pavilhão promocional da região de Setúbal, com especial enfoque nos produtos vínicos da região.
- Celebração do *Dia do Pai* em parceria com a Rota dos Vinhos.
 - Acompanhamento da presença institucional na BTL – 2011 em parceria com a Região de Turismo de Lisboa e Vale do Tejo.
 - Acolhimento e coordenação de Estagiários da Escola Secundária de Palmela e da Escola Superior de Educação.
 - Colaboração no projeto de âmbito Internacional do “Dia Internacional dos Monumentos e Sítios”.
 - Realização de reunião com DICUL e DIMUS e com diversos parceiros envolvidos na iniciativa (Empresa Vertigem Azul, Rota dos Vinhos, RENES e PNA).
 - Contactos com produtores de espetáculos com o propósito de seriar artistas, músicos, companhias de bailado e teatro para negociação e contratualização dos mesmos com vista aos eventos programados no Plano de Atividades do GATUR Ano 2011.
 - Elaboração de proposta de Câmara e do protocolo de cooperação no âmbito do desenvolvimento de atividades enoturísticas com a Quinta do Alcube.
 - Sistematização e acompanhamento de projetos enoturísticos, criação de projeto de génese rural e urbana, visando uma estratégia de desenvolvimento turístico.
 - Celebração de Protocolo de cooperação entre a Câmara Municipal de Setúbal, Câmara Municipal de Grândola, Região de Turismo do Litoral e região de Turismo de Lisboa e Vale do Tejo, no âmbito do crescimento económico e turístico do distrito de Setúbal.
 - Organização e gestão de eventos culturais e turísticos, designadamente, “Inauguração da Casa da Baía”, Comemorações do Dia da Marinha”, “Festival de Musica de Setúbal”.
 - Adesão à “RNIT”- Rede Nacional de Informação Turística – Postos de Turismo de Setúbal e Azeitão. Implementação e acompanhamento do projeto em parceria com a região de Turismo de Lisboa e Vale do Tejo (TLVT) com a promoção do Turismo de Portugal.
 - Implementação, desenvolvimento e acompanhamento de projetos em parceria com a RNES – Reserva Natural do Estuário do Sado:
 - Observa Natura 2011
 - Centro de interpretação do mar, implementado no Moinho da Maré Mourisca
 - TroiaNatura, desenvolvido em parceria com o ICNB – Instituto da Conservação da Natureza e da Biodiversidade.
 - Sistematização de procedimentos e acompanhamento de projetos de vocação turística, com especial incidência nos segmentos do Enoturismo, Birdwacching, Turismo Natureza e Touring Cultural.
 - Assinatura de protocolo de cooperação com a SAL, empresa especializada em passeios pedestres, com vista ao incremento desta variável turística.
 - Análise e preparação do protocolo a celebrar com as empresas Troicruze, Mil Andanças e ICNB.
 - Elaboração do Plano de Atividades do GATUR 2012
 - Projetos de Candidatura:
 - Projeto de candidatura em análise: CIDADE EUROPEIA DO VINHO 2012.
 - Candidatura do projeto *VINUM SENSES*, à categoria das melhores iniciativas enoturísticas promovida pela *RUTA INTERNATIONAL DEL VINO*, com a conquista do 1º lugar na categoria de eventos.
 - Apresentação de candidatura do projeto *VINUM SENSES* aos prémios Turismo de Portugal 7ª Edição.

- Candidatura da Sardinha Assada às 7 Maravilhas da Gastronomia.
- Procedimentos institucionais e operacionais no âmbito da implementação dos seguintes projectos:
 - Comemorações do Dia do Vinho
 - Comemorações do Dia Mundial do Turismo
 - Na Rota de Bocage
 - Festival da Ostra
 - Aniversário da Confraria do Moscatel
 - Comemorações, Dia Europeu do Enoturismo, realização de seminário no auditório Casa da Baía.
 - Mostra de Saberes e Sabores, realizado no espaço fronteiro á Casa da Baía
- Reuniões Institucionais com Autarquias e Organismos de génese Turística, com o objetivo de desenvolver sinergias de trabalho em prol do desenvolvimento turístico da Região, com as seguintes entidades:
 - Câmara Municipal de Viana do Castelo
 - Câmara Municipal de Palmela
 - Câmara Municipal de Sesimbra
 - Câmara Municipal de Grândola
 - Escola de Hotelaria de Setúbal
 - Escola Superior de Turismo e Hotelaria do Estoril
 - Turismo de Portugal
 - CENA (Conselho Estratégico Nacional do Artesanato)
 - CVR (Comissão Vitivinícola da Região da Península de Setúbal)
 - Rota dos Vinhos da Península de Setúbal
 - ARCOLSA (Departamentos de Queijos de Azeitão)
 - ADREPES (Associação para o Desenvolvimento Rural da Península de Setúbal)
 - ADEREMINHO (Associação de Desenvolvimento Regional do Minho)
 - RECEVIN (Red Europea de Ciudades del Vino)
 - AMPV (Associação dos Municípios Portugueses do Vinho)
 - Fundação Escola Profissional de Setúbal
 - IEFP (Instituto de Emprego e Formação Profissional de Setúbal)
 - Pousadas de Portugal
 - Viniportugal
 - RNES (Reserva Natural Estuário do Sado)
 - SAPO (Direção de Gestão de Produto do Portal Sapo – Gestão de Parcerias)
 - Museu de Arte Popular
 - Associação Baía de Setúbal
 - Rota Internacional del Vinho
 - Escola Superior de Dança
 - Grupo Caixa Geral de Depósitos
 - Deloitte Consultores, S.A
 - Viniportugal
 - Grupo Auchan

1.Na Área das Relações Públicas e Promoção, foram realizadas as seguintes atividades:

- Acompanhamento e articulação com os diversos serviços e entidades, (DOM - Departamento de Obras Municipais, DICl – Divisão de Comunicação e Imagem, Proteção Civil, Delegação de Saúde Publica e outras entidades publicas) no sentido de agilizar a obra da Casa da Baía.
- Sinalética: articulação do processo de sinalética com os serviços envolvidos (Divisão de Mobilidade e Imagem Urbana, Gabinete do Centro Histórico, Gabinete de Turismo) e a empresa Larus.
 - Redefinição quantitativa e informativa da sinalética turística de carácter direcional e interpretativo
- Em articulação com o DICl, foi efetuada a Promoção dos eventos resultantes do Plano de Atividades do GATUR, assim como de outros eventos que decorreram na Casa da Baía e no exterior, *Casos das Noites da Baía, Noites com estória e Vinum Senses.*

- Definição dos horários ao fim de semana do posto de turismo Municipal da Casa da Baía e de Azeitão.
 - Numa perspetiva Formativa e de ajuda aos técnicos dos postos de turismo, elaboração de Manual de boas práticas de atendimento turístico.
- Realização de contactos e reuniões de sensibilização com agentes e operadores turísticos, para definição de propostas conjuntas para elaboração e dinamização de produtos específicos de âmbito turístico para a região.
- Definição e constituição de circuitos de distribuição mensal de materiais promocionais, de âmbito turístico e cultural, do município de Setúbal pelos intervenientes económicos mais representativos do concelho.
- Controle e gestão de stock de material promocional turístico e cultural municipal da cidade de Setúbal e sua região, tendo em conta o suprimento das necessidades de serviço da centralidade turística da Casa da Baía e de outros intervenientes económicos, tais como hotéis, restaurantes e outras empresas representativas na área.
 - Levantamento de material informativo e promocional, existente no armazém da Bela Vista.
 - Definição de rotinas de Promoção e comunicação em suporte digital e com material impresso, utilizando para o efeito a via eletrónica e distribuição manual.
 - ✓ Envio de material promocional alusivo a ações e eventos do Plano de Atividades e outros via E-Mail, para contactos da Base de Dados, assim como para Empresas de Animação, Agências de Viagens, Hotéis, Restaurantes, Bares, Associações de Produtores de Vinhos, Entidades do Concelho de Mecenias, assim como para os 900 endereços eletrónicos ativos da Câmara Municipal de Setúbal.
- ✓ Distribuição direta de materiais promocionais, assegurada por elementos do GATUR, junto de Unidades Hoteleiras, Operadores Turismo, Península de Tróia (TroiaResort/Amorim Turismo) e outras entidades.
- Realização de visitas guiadas de carácter turístico e cultural á Casa da Baía, cidade de Setúbal e regiões limítrofes do concelho, com grupos diversos, tais associações culturais, grupo Comenius, Academia Sénior de Santa Maria Maior (Madeira), Associação Cultural e Recreativa e Social de Samuel, Associação de Surdos de Portugal, Associação de Reformados de Faro, Associação Portuguesa de Meteorologia e Geofísica, Associação de Jovens diabéticos de Portugal, grupo de professores estrangeiros convidados pelo Politécnico de Setúbal, grupo de agricultores Polacos, grupo de trabalho projeto Smart (aldeias sustentáveis), Junta de Freguesia da Batalha, junta de freguesia do Pechão (Olhão), alunos da escola Lima de Freitas, Escola Secundária de São João do Estoril, alunos do curso de cozinha do IEFP, elementos da direção e pessoal do Hotel Íbis.
- Promoção da Candidatura da Sardinha Assada às 7 Maravilhas da Gastronomia.
 - Preparação da candidatura online, em articulação com parceiros Sesibal, Sapalsado, Champanheria, na recolha e fundamentação de receituário.
- Participação em Seminário e no encontro do Fórum do Mar na Nauticampo.
- Apoio técnico e logístico da área promocional na constituição e participação do júri do Distrito de Setúbal no Festival da Canção 2011.
- Participação em reuniões conjuntas com o DCED, para definição de ações conjuntas do turismo e cultura.
- Comemorações do Dia da Marinha.
 - Apoio técnico, logístico e de âmbito promocional nas comemorações do Dia da

Marinha, com especial incidência na exposição que decorreu no espaço da Casa da Baía no período de 14/22 de Maio de 2011.

- Promoção de Reuniões de sensibilização de interesse turístico com a Associação de Bares e Restaurantes de Setúbal.
- Desenvolvimento do projeto Comboio Turístico em parceria com os TST (Transportes Sul do Tejo).
 - Realização de reuniões com os TST para definição dos circuitos a realizar pelo comboio, definição/negociação do preçário para 2011.
 - Elaboração técnica e tradução do Voucher e Mapa, a entregar aos utilizadores do comboio turístico em Setúbal e Azeitão, para a língua inglesa.
 - Promoção e sensibilização junto das unidades hoteleiras, operadores turísticos e espaços comerciais, para venda dos Voucher de forma gratuita.
- Preparação de projeto de Candidatura de *Viaturas Eléctricas Segways*, ao nível logístico, licenciamento e definição de Circuitos, com vista a possível implementação na cidade.
- Candidatura da inauguração da Casa da Baía ao Proteção Dias Europeus do Sol, integrado em iniciativa Europeia e patrocinada pela APISOLAR, Associação Portuguesa da Industria Solar.
- Acompanhamento e apoio numa perspectiva promocional e de sensibilização para a cidade e Região, dos diversos órgãos de Comunicação, RTP, SIC, RR de entre outros, nas suas diversas visitas para realização de programas séries ou reportagens na região.
 - Programa verão total da RTP, alusivo às 7 maravilhas da Gastronomia (Sardinha Assada).
 - Rádio SIM, venda de calendários, receita a reverter para IPSS da cidade de Setúbal.
- No âmbito do Mecenato, acompanhamento da ✓ atividade, organização do jantar do Conselho de Mecenaz 2011.

2.Ações e Eventos resultantes do Plano de Atividades Gatur 2011, e outras desenvolvidas no espaço da Casa da Baía, e Exterior.

- Conclusão do regulamento da Casa da Baía e consulta a diversas empresas de consultadoria para realização de estudo de viabilidade económica, com vista ao cálculo das futuras taxas de ocupação a aplicar no aluguer das diversas salas disponíveis para o efeito na Casa da Baía.
- Das atividades realizadas no espaço da Casa da Baía, contabilizamos um total, conforme ilustram Os gráficos 1 e 2, de 58 ações, sendo que 37 (gráfico 1) correspondem a atividades diversas, tais como, reuniões, seminários, workshops, conferências de Imprensa, Lançamento de Livros de entre outros, realizadas essencialmente no Auditório, Sala de Reuniões e jardim de Inverno, quanto às restantes 21 (gráfico 2) referem-se aos diversos espetáculos realizados no Pateo Exterior da Casa da Baía, resultantes da programação definida no Plano de Atividades do Gabinete de Turismo para 2011.

Do total de espetáculos e ações realizadas na Casa da Baía, os participantes totalizaram 8311 pessoas, deste total, destaca-se a Exposição integrada nas Comemorações do Dia da Marinha, que decorreu no período de 14 de Maio a 22 de Maio, que teve segundo dados da Marinha 4753 visitantes.

- Relativamente aos espetáculos realizados no espaço da Casa da Baía (Pateo), constata-se uma adesão gradual do público, ao Jazz, Folk e aos Blues, no entanto o destaque vai para os espetáculos de índole mais popular/tradicional, como o Fado, Danças Sevilhanas e Tango.
- Ao nível externo foram organizados pelo GATUR com assinalável sucesso, os seguintes eventos:
 - Vinum Sensus;

Jantar Vínico – com acompanhamento musical Ensemble Vocal Introitus, na Casa Ermelinda de Freitas.

✓ Cocktail Party – Na José Maria da Fonseca

- ✓ Kama Suma Cocktail Party – Na Bacalhôa Vinhos
- ✓ Ceia – Com espetáculo de Sevilhanas “Hijas Del Flamengo” – Na Casa Horácio Simões.
- ✓ Jantar vínico – Quinta de Alcube, acompanhamento musical de fado de Coimbra, grupo Cantus do Rio.
- ✓ Jantar Vínico – Herdade da Comporta, com visita á adega acompanhada de enólogo e atuação do fadista José da Câmara.
- ✓ Jantar Vínico – Malotojo Vinhos, com visita á adega acompanhada por enólogo e acompanhamento musical do quarteto jazz – Maria Anadon.
- Noites com....*estória* – projeto em parceria com as Pousadas de Portugal, realizado na Pousada de São Filipe.
 - ✓ Ceias Históricas na Fortaleza, organização de ceia medieval, com a participação da Ordem da Cavalaria do Sagrado Coração de Portugal, realização de 4 eventos desta temática entre Junho e Outubro.
 - ✓ Jantar Musical, com os JazzClassDansom.
 - ✓ Jantar, com concerto para enólogo Vozes de Homem Introitus Ensemble Vocal.
 - ✓ Noite da Fado, com Zé da Câmara e outros fadistas “Um Fado por Setúbal”
 - ✓ Jantar com danças Sevilhanas, com o grupo “Hijas del Flamengo”
 - ✓ Organização de evento para o grupo “Caixa Geral de Depósitos” – Caixa Seguros, na Quinta de Catralves, com visita ao Convento da Arrábida.
- Festival da Ostra;
 - ✓ Quinzena gastronómica de promoção da ostra com a envolvência diversos restaurantes da cidade de Setúbal, através de propostas de confeção variada das ostras, live cookings, workshops e provas de degustação.
- ObservaNatura2011
 - ✓ Projeto desenvolvido em parceria com a RNES – Feira “ObservaNatura”, realizou-se no Moinho da Maré Mourisca.
 - ✓ Claustros da Casa da Baía, Exposição alusiva à temática da feira.
 - ✓ Casa da Baía, apresentação da feira, com cocktail
- Feira de Produtos Regionais
 - ✓ Mostra de produtos regionais no espaço galeria Comercial Jumbo, em parceria com o grupo Auchan.
- Passagem de Ano 2011/2012 – Fim de Ano Azul
 - ✓ Definição, organização e Implementação do evento Passagem de Ano – Fim de Ano Azul 2011, em articulação, com a Divisão de Comunicação e entidades externas (Turismo de Lisboa e Vale do Tejo, Câmara de Grândola, Troia Resort e Amorim Turismo), fomentando, em concomitância o envolvimento e participação da estrutura empresarial turística de Setúbal, nomeadamente, ao nível de hotéis, restaurantes e bares, na dinamização da iniciativa.

3.Análise de Informação Turística relativa ao Posto de Turismo de Setúbal e Azeitão.

- Para uma análise mais eficaz em termos estatístico relativamente à informação turística proveniente dos Postos de Turismo de Setúbal e Azeitão no Ano 2011, no mapa estatístico abaixo, apresenta-se a informação disponível, segmentada por Meses, Proveniências, Quantitativos e percentuais comparativos, assim como gráficos comparativos da evolução quantitativa de turistas do Ano de 2011 face ao de 2010.

Mapa Estatístico de Atendimento Turístico

Meses	Nacionalidades dos Visitantes	Setúbal	Sub- Totais Percentuais Mensais	Azeitão	Sub- Totais Percentuais Mensais	Sub- Totais Mensais Setúbal/ Azeitão Portugueses e Estrangeiros		Totais	
						Mensais	Percentuais Mensais	Mensais	Percentuais Mensais
Janeiro	Portugueses	4	17,391%	29	59,184%	33	45,833%	72	0,796%
	Espanhóis	5	21,739%	4	8,163%	9	12,500%		
	Outras Nacionali.	14	60,870%	16	32,653%	30	41,667%		
Fevereiro	Portugueses	13	17,568%	36	64,286%	49	37,692%	130	1,438%
	Espanhóis	36	48,649%	0	0,000%	36	27,692%		
	Outras Nacionali.	25	33,784%	20	35,714%	45	34,615%		
Março	Portugueses	33	29,730%	64	65,979%	97	46,635%	208	2,301%
	Espanhóis	49	44,144%	1	1,031%	50	24,038%		
	Outras Nacionali.	29	26,126%	32	32,990%	61	29,327%		
Abril	Portugueses	28	19,718%	137	70,619%	165	49,107%	336	3,716%
	Espanhóis	66	46,479%	31	15,979%	97	28,869%		
	Outras Nacionali.	48	33,803%	26	13,402%	74	22,024%		
Maió	Portugueses	80	24,169%	65	56,522%	145	32,511%	446	4,933%
	Espanhóis	101	30,514%	8	6,957%	109	24,439%		
	Outras Nacionali.	150	45,317%	42	36,522%	192	43,049%		
Junho	Portugueses	113	18,374%	78	56,115%	191	25,332%	754	8,340%
	Espanhóis	260	42,276%	8	5,755%	268	35,544%		
	Outras Nacionali.	242	39,350%	53	38,129%	295	39,125%		
Julho	Portugueses	233	16,983%	66	45,517%	299	19,710%	1517	16,779%
	Espanhóis	433	31,560%	21	14,483%	454	29,927%		
	Outras Nacionali.	706	51,458%	58	40,000%	764	50,363%		

Meses	Nacionalidades dos Visitantes	Setúbal	Sub- Totais Percentuais Mensais	Azeitão	Sub- Totais Percentuais Mensais	Sub- Totais Mensais Setúbal/ Azeitão Portugueses e Estrangeiros		Totais	
						Mensais	Percentuais Mensais	Mensais	Percentuais Mensais
Agosto	Portugueses	561	20,917%	81	32,400%	642	21,896%	2932	32,430%
	Espanhóis	1266	47,204%	43	17,200%	1309	44,645%		
	Outras Nacionali.	855	31,879%	126	50,400%	981	33,458%		
Setembro	Portugueses	196	18,578%	56	35,443%	252	20,775%	1213	13,417%
	Espanhóis	339	32,133%	33	20,886%	372	30,668%		
	Outras Nacionali.	520	49,289%	69	43,671%	589	48,557%		
Outubro	Portugueses	192	31,788%	162	54,181%	354	39,203%	903	9,988%
	Espanhóis	130	21,523%	8	2,676%	138	15,282%		
	Outras Nacionali.	282	46,689%	129	43,144%	411	45,515%		
Novembro	Portugueses	43	24,855%	45	72,581%	88	37,447%	235	2,599%
	Espanhóis	52	30,058%	4	6,452%	56	23,830%		
	Outras Nacionali.	78	45,087%	13	20,968%	91	38,723%		
Dezembro	Portugueses	72	32,432%	40	54,795%	112	37,966%	295	3,263%
	Espanhóis	85	38,288%	15	20,548%	100	33,898%		
	Outras Nacionali.	65	29,279%	18	24,658%	83	28,136%		
Totais Janeiro a Dezembro 2011	Portugueses	1568	21,178%	859	52,474%	2427	26,844%	9041	100,000%
	Espanhóis	2822	38,115%	176	10,751%	2998	33,160%		
	Outras Nacionali.	3014	40,708%	602	36,775%	3616	39,996%		
Totais 2010	Portugueses	406	19,343%	878	58,808%	1284	35,746%	3592	
	Espanhóis	515	24,535%	183	12,257%	698	19,432%		
	Outras Nacionali.	1178	56,122%	432	28,935%	1610	44,822%		

➤ Análise Quantitativa e Qualitativa dos atendimentos turísticos efetuados no decurso do ano de 2011, tendo em conta o potencial turístico considerando Época Baixa e Alta.

- Épocas Baixas Janeiro a Maio / Outubro a Dezembro
 - ✓ Quantitativo, Média mensal de atendimentos a turistas

Janeiro a Maio 2011

Origem	Média Total
Portugal	97,8
Espanha	60,2
Outras Nacionalidades	80,4

Janeiro a Maio 2010

Origem	Média Total
Portugal	119,6
Espanha	32,4
Outras Nacionalidades	144

Do período de 2011 em referência, importa observar alguma preponderância das informações turísticas dadas a nacionais, no entanto as médias quantitativas registam em 2011 uma tendência para o equilíbrio entre as nacionalidades observadas.

Comparativamente com o ano de 2010, de registar um decréscimo acentuado em 2011, na média de informações dadas a turistas de outras nacionalidades, também em ligeira desaceleração neste período as dadas a nacionais, registou-se no entanto no caso dos Espanhóis um aumento muito significativo, acelerando esta média para o dobro dos atendimentos.

Outubro a Dezembro 2011

Origem	Média Total
Portugal	184,7
Espanha	98
Outras Nacionalidades	195

Outubro a Dezembro 2010

Origem	Média Total
Portugal	38
Espanha	24,6
Outras Nacionalidades	49,3

Apesar de Outubro, Novembro e Dezembro ser considerada época baixa, verificou-se um volume de atendimentos turísticos muito interessante, com especial relevância para os Nacionais e Outras Nacionalidades, comparativamente ao ano de 2010 o crescimento foi exponencial, com variações positivas entre os 400% e 500% em todas as nacionalidades.

- Época Alta: Junho a Setembro.

Junho a Setembro 2011

Origem	Média Total
Portugal	346
Espanha	600,75
Outras Nacionalidades	657,25

Junho a Setembro 2010

Origem	Média Total
Portugal	143
Espanha	115,5
Outras Nacionalidades	179,2

Conforme ilustrado no quadro de médias de Junho a Setembro 2011, o grosso do volume de turistas está centrado nos Espanhóis e Outras Nacionalidades, representando estes 78,5% no volume total.

Comparativamente a 2010, o mesmo período analisado em 2011, denota um elevado crescimento em toda a linha. De relevar o crescimento ao nível do turismo interno, que apesar de menor crescimento registado ainda assim teve um crescimento médio de 59,7% face aos valores apresentados em 2010.

Análise qualitativa por proveniências, tendo por base dados relativos á informação fornecida pelos postos de turismo de Setúbal, Casa da Baía e Azeitão, com um critério de amostragem, utilizando para o efeito nacionalidades, com mais de 50 atendimentos registados no ano de 2011.

Atendimentos turísticos por Nacionalidades Ano 2011

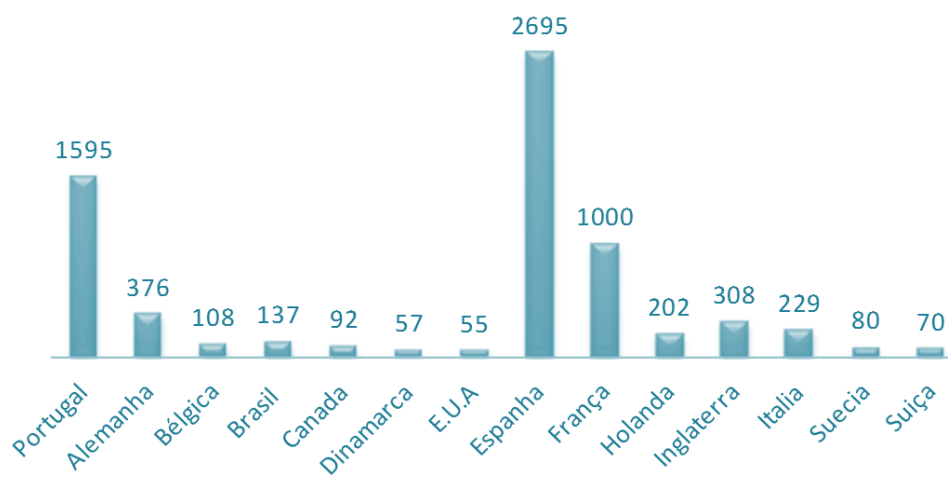

Desta análise importa verificar o impacto que têm no turismo da região das seguintes proveniências; Espanha (2695), França (1000), Alemanha (376), Inglaterra (308), Itália (229) e Holanda (202), que por ordem decrescente ocuparam os 6 primeiros lugares no ano de 2011.

A expressão do turismo interno, começa também a ser significativa, assim como os mercados, Brasileiro (137), Belga (108), Canadiano (92), Sueco (80), que parecem emergir.

4. Conclusão

Tendo em conta o contexto de crise económica que se vem acentuando no ano de 2011, poderá concluir-se que ainda assim o fluxo de turistas na região apresenta um crescimento muito significativo em aparente contra ciclo com a realidade recessiva em Portugal e na Europa, para este facto muito terão contribuído fatores como, a abertura do Espaço Casa da Baía, com as suas diversas valências, e beneficiando da centralidade da sua localização em plena avenida Luísa Tody, a forma como a região, em especial o nome Setúbal têm sido projetada e promovida nos média a nível nacional e internacional, com a conquista de diversos prémios alusivos a projetos, candidaturas e parcerias, desenvolvidas, quais se destacam, “7 Maravilhas Naturais de Portugal” com a eleição da praia do Portinho da Arrábida, ou as “7 Maravilhas da Gastronomia” com a Sardinha, programas gravados pelas diversas Televisões na cidade, caso do Verão Total da RTP de entre outros.

4. Gabinete dos Centros Históricos

Durante o período em referência o GACH, no âmbito das suas incumbências tem desenvolvido as seguintes tarefas:

No contexto da candidatura ao Programa Integrado de Valorização de Áreas Urbanas de Excelência inseridas em Centros Históricos, no âmbito do QREN – Programa Operacional da Região de Lisboa – Parcerias para a Regeneração Urbana, que tomou a designação de RESET – Programa de Regeneração Urbana do Centro Histórico de Setúbal, entretanto aprovada pela Comissão Diretiva do Programa a 22 de Junho, foram contempladas uma série de projetos que, no seu conjunto, visam a conservação e valorização do património histórico de Setúbal, como forma de afirmação da sua identidade cultural, e pretendem atuar como estímulo à renovação dos fatores geradores de atratividade junto dos residentes e utilizadores do Centro Histórico de Setúbal.

Coordenação e acompanhamento, pelo GACH, dos projetos e/ou obras previstos no Programa de Regeneração Urbana de Setúbal – RESET (QREN):

- “Valorização e Refuncionalização da Casa do Corpo Santo”.
- “Requalificação do espaço público do Bairro Troino Nascente”.
- “Requalificação e valorização do Miradouro do Largo dos Defensores da República”.
- “Instalação da Casa da Cultura”.
- “Implantação de sinalética turística”.
- “Recuperação e valorização do Convento de Jesus”.

• Também no contexto da candidatura supra referida, apresentada, no âmbito do QREN, que tomou a designação de RESET, foram ainda contempladas uma série de ações complementares que, no seu conjunto, visam a conservação e a valorização do Património Histórico de Setúbal, como forma de afirmação da sua identidade cultural, e pretendem atuar como estímulo à renovação dos

fatores geradores de atratividade junto dos residentes e utilizadores do Centro Histórico de Setúbal.

Ora, uma das ações complementares consideradas pelo RESET consiste no Programa Municipal de Apoio à Reabilitação Urbana – ProMARU – vocacionado para o incentivo à realização de conservação, beneficiação e recuperação do parque edificado dos Centros Históricos do Concelho de Setúbal.

Por decisão superior, coube, naturalmente, ao Gabinete dos Centros Históricos definir o âmbito de aplicação deste programa e a sua estrutura, bem como concretizar e desenvolver uma proposta de regulamento para a implementação do mesmo.

Neste sentido, os serviços apresentaram em tempo, as conclusões deste trabalho, bem como uma Proposta de Regulamento do ProMARU, que visa fomentar as intervenções de reabilitação, recuperação e beneficiação de edifícios nestes centros históricos, as quais, pese embora constituam um dever legal dos seus proprietários (artigo 9º do RGEU), não têm tido a iniciativa desejada. Reconhecendo que este tipo de obras podem, muitas vezes representar um esforço considerável para os proprietários dos edifícios, e prosseguindo com uma postura de diálogo e de apoio à população mais carenciada, pretende a Câmara Municipal disponibilizar, através deste mecanismo, apoios técnicos e financeiros no que respeita a este tipo de intervenções, à aquisição dos materiais necessários e à utilização das técnicas construtivas mais adequadas. No âmbito da referida proposta de regulamento, são ilegíveis as seguintes ações, definidas por níveis de intervenção: nível 1 – obras de recuperação ou reposição de caixilharia em madeira; nível 2 – obras de conservação e recuperação de revestimentos de fachadas e coberturas; nível 3 – obras de construção (quando inexistentes), ampliação

ou beneficiação de instalações sanitárias, incluindo substituição ou recuperação de canalizações.

Em simultâneo, e em consonância, com solicitação superior, tem o GACH vindo a estudar soluções, que visem também edifícios em razoável estado de conservação, em que a Câmara Municipal de Setúbal, contribua com os materiais de pintura, cal ou tinta, tendo para o efeito promovido consultas prévias a empresas fornecedoras dos materiais adequados à recuperação de edifícios antigos, no sentido de recolher elementos que incluam especificações / características, sistemas de aplicação e respetivos custos, e da hipótese da constituição de parcerias entre estas empresas e a autarquia.

Da informação recolhida foi dado conhecimento à equipa responsável pelo projeto “*Setúbal Mais Bonita*”, conforme o adiante referido neste relatório, para que possa ser preparado documento de proposta de regulamento, no sentido de ser aferida no que respeita à sua adequabilidade jurídica e ser elaborada uma minuta de contracto, a apresentar às empresas futuras parceiras da Câmara Municipal, para formalizar a parceria neste projeto.

• **Acompanhamento dos projetos** previstos no Programa Integrado de Valorização da Zona Ribeirinha de Setúbal – PIVZRS (QREN):

- “*Instalação da Escola de Hotelaria e Turismo no Baluarte da Conceição*” (ação complementar).
- “*Recuperação do Antigo Edifício do Recolhimento da Soledade / Instalação da Casa da Baía*”.
- “*Requalificação do Mercado do Livramento*”.

• No intuito de assumir e dar resposta às atribuições estabelecidas no quadro da transferência de atribuições e competências para as autarquias locais, consagrado na Lei n.º 159/99 de 14 de Setembro, nomeadamente no que se refere à classificação de imóveis, conjuntos ou sítios considerados de interesse municipal, assegurando a sua manutenção e recuperação, é igualmente responsabilidade do GACH propor e instruir os

respetivos processos para classificação de imóveis.

Instrução de processos de classificação de imóveis:

- “*Processo de Classificação do Antigo Edifício da Agência do Banco de Portugal em Setúbal*”.

Entre os meses de Janeiro e Março do corrente ano, o GACH levou a cabo a exaustiva e criteriosa investigação do dossier que fundamentará a proposta de classificação do Antigo Edifício da Agência do Banco de Portugal em Setúbal. O referido dossier, foi concluído em Março e enviado para emissão do necessário parecer por parte da DRCLVT / IGESPAR.

No que se refere ao estudo elaborado pelo GACH, sobre o Antigo Edifício da Agência do Banco de Portugal em Setúbal, está comprovado o valor histórico, arquitetónico e artístico, mas também a importância simbólico-funcional que o edifício deteve na cultura setubalense, e que justifica a sua classificação.

Na realidade, não é só o seu estatuto de sede do poder financeiro que lhe confere identidade e mais-valia, mas sobretudo a razão da sua edificação, que se deve ao desenvolvimento socioeconómico da cidade, tendo contribuído para a elevação de Capital de Distrito a 22 de Dezembro de 1926. Tornando-se assim, indispensável a construção de um edifício, com sede própria, contudo, só viria a ser concluído em 1928, na principal e emblemática avenida Luísa Todí.

Para além, das razões históricas ou simbólicas, também é verdade que em termos artísticos e arquitetónicos, este é um edifício com um estilo próprio, revelando traços de revivalismo e aliando influências dos estilos Manuelino e Barroco com elementos decorativos contemporâneos, levando a uma versão algo simplista do estilo *Art Nouveau*. Sendo o autor do projeto o arquiteto Arnaldo Adães Bermudes, o que o coloca como um dos principais divulgadores da Arte Nova em Portugal, da sua

autoria contam-se outros edifícios construídos para o mesmo fim, como sejam as agências de Bragança, Viseu, Coimbra, Évora e Faro.

- o “Processo de Classificação do Edifício dos Paços do Concelho” e “Processo de Classificação da Casa do Corpo Santo”

No seguimento de requerimentos interpostos por esta Câmara Municipal, acompanhados pelos devidos elementos, entre os quais ampla fundamentação (de natureza histórica, artística, arquitetónica e simbólico-funcional), veio o IGESPAR, nos termos do art. 9.º do Decreto-Lei n.º 309/2009 de 23 de Outubro, determinar abertura dos procedimentos administrativos relativos à classificação do Edifício dos Paços do Concelho (por despacho do Diretor do IGESPAR, I.P., de 29 de Dezembro de 2010) e da Casa do Corpo Santo (por despacho do Diretor do IGESPAR, I.P., de 13 de Abril de 2010), conforme nos comunica respetivamente através dos seus ofícios n.º 19306 de 20/06/2011 e n.º19375 de 21/06/2011.

Face ao exposto, e tendo em vista a necessidade de cumprimento de tarefas e trâmites legais, estabelecidos pela Lei n.º 107/2001 de 8 de Setembro e pelo Decreto-Lei n.º 309/2009 de 23 de Outubro, diploma que estabelece especificamente todo o procedimento a que corresponde a classificação de bens imóveis de interesse cultural, bem como o regime jurídico das zonas de proteção e do plano de pormenor de salvaguarda, o GACH providenciou:

1. Que, de acordo com o estipulado no n.º 2 do art. 11º Decreto-Lei n.º 309/2009, a CMS promovesse a divulgação dos atos que decidiram a abertura dos procedimentos de classificação no boletim municipal e na respetiva página eletrónica;
2. Que, nos termos do disposto no n.º 1 do art. 39.º da Lei n.º 107/2001, fosse registada a qualidade de Imóvel em Vias de Classificação no respetivo registo predial, sendo este registo obrigatoriamente gratuito;

3. Que fosse dado conhecimento destas informações, a todos os serviços municipais em cujas competências esta qualidade possa interferir.

- Projeto “Setúbal Mais Bonita”

Na sequência da reunião conjunta, entre a equipa responsável pelo projeto “*Setúbal Mais Bonita*”, o DURB e o GACH, estes serviços prepararam informação com indicação de um conjunto de edifícios, que permita ao “*Grupo STAP*”, empresa aderente ao projeto, selecionar um ou mais edifícios para intervenção no âmbito desta iniciativa.

A intervenção inclui decapagem, reparação e execução de pinturas com recurso a tintas compatíveis e indicadas para o tipo de suporte.

Foram opção do GACH, edifícios inseridos, naturalmente, na área do Centro Histórico, e mais concretamente no Bairro de Troino – tendo em atenção que dois dos projetos dos programas RESET e do PIVZRS se prendem com a qualificação do espaço público deste bairro – e localizados em largos / praças com grande visibilidade, de modo a funcionarem como incentivo à preservação e conservação do património arquitetónico edificado.

Opção 1: Largo António Joaquim Correia (Largo da Palmeira), n.º 29 a 33;

Opção 2: Praça Marquês de Pombal, n.º 6 e 7, 8 e 9;

Opção 3: Rua Fran Paxeco, n.º 140 - 142;

Opção 4: Largo da Verónica, n.º 7 / Rua Fran Paxeco, n.º 110;

Em simultâneo foi elaborada Planta de Localização, dos edifícios propostos.

- Projeto “Setúbal Não Pára ... de Ficar Mais Bonita”

Na sequência do sucesso do projeto “*Setúbal Mais Bonita*”, com 2.ª edição já prevista para 2012, a equipa responsável pelo projeto, está a considerar, que até a realização da 2.ª edição, seja realizada

outra iniciativa com a designação referida em título, convidando para o efeito, a participar em reuniões preparatórias, a Junta de Freguesia da Anunciada, a SEIES, e o GACH.

Assim, na sequência de reunião conjunta, estes serviços prepararam informação com indicação de um conjunto de edifícios, para intervenção no âmbito desta iniciativa.

A intervenção inclui decapagem, reparação e execução de pinturas com recurso a tintas compatíveis e indicadas para o tipo de suporte.

Foram opção do GACH, edifícios inseridos, naturalmente, na área do Centro Histórico, e mais concretamente no Bairro de Troino – tendo em atenção que dois dos projetos dos programas RESET e do PIVZRS se prendem com a qualificação do espaço público deste bairro - e localizados em ruas, largos e praças com grande visibilidade, de modo a funcionarem como incentivo à preservação e conservação do património arquitetónico edificado.

Em simultâneo foram preparadas e entregues: planta de localização dos edifícios propostos, listagem dos proprietários que estes serviços conseguiram identificar, e elementos recolhidos junto de empresas fornecedoras de materiais adequados à recuperação de edifícios antigos.

Os elementos recolhidos por estes serviços junto daquelas empresas, incluem especificações / características, sistemas de aplicação, e respetivos custos.

- Inventário do Património Arquitetónico (IPA):
 - “Centro Histórico de Setúbal”. O GACH detém a incumbência de realizar e sistematizar um inventário do Património Arquitetónico compreendido, nos Centros Históricos do Concelho de Setúbal. No que se refere ao Centro Histórico da cidade de Setúbal, o conjunto das funcionárias do GACH tem atualizado o levantamento levado a cabo em

2005 pelo SMPCB, incidindo especificamente na zona do Bairro do Troino Nascente.

- “Centros Históricos de Azeitão”. O inventário do Património Arquitetónico compreendido nos Núcleos Históricos de Azeitão foi iniciado em 2008, tendo o GACH vindo a desenvolver o levantamento exaustivo daqueles núcleos, procedendo em simultâneo, ao tratamento e sistematização da informação.

- Acompanhamento da Revisão do PDM de Setúbal.

No âmbito das competências específicas do GACH, coube aos serviços o acompanhamento do processo de Revisão do PDM de Setúbal, coordenado pela Divisão de Planeamento Urbanístico, tendo, para o efeito participado em reuniões de trabalho, e tendo produzido diversos pareceres que se espera terem contribuído para a proposta final.

- Acompanhamento do Projeto “Revitalizar Azeitão”.

A Arqt.^a Isabel Pratas integra desde a sua formação, o Grupo de Trabalho do Projeto “Revitalizar Azeitão”, promovido e coordenado pela Junta de Freguesia de S. Lourenço, e no qual têm assento técnicos municipais (GACH, DIMIU, GAVAM) e técnicos externos que colaboram nos projetos e iniciativas levadas a cabo. Assim a funcionária tem participado ativamente em todas as reuniões realizadas – que têm uma periodicidade média quinzenal – e tem contribuído significativamente não só com extenso material que já produziu sobre Azeitão como com o conhecimento que possui sobre este núcleo.

- Acompanhamento do Plano de Pormenor da Frente Norte da Avenida Luísa Todi.

Coube à Arqt.^a Isabel Pratas o acompanhamento, por parte do GACH, do Plano de Pormenor da Frente Norte da Avenida Luísa Todi, cujo projeto se encontra a ser realizado pelo gabinete MW Planeamento e Arquitetura Lda., sob coordenação do arquiteto Walter Rossa. Neste âmbito a funcionária participou ativamente em todas as

reuniões de trabalho realizadas para discussão do projeto, promoveu e coordenou, junto da DRCLVT, as reuniões necessárias bem como a visita ao local dos respectivos técnicos, emitiu diversos pareceres e forneceu um extenso conjunto de elementos de apoio ao desenvolvimento do projeto, para os quais necessitou, por vezes, de realizar investigação específica.

- O GACH em parceria com a DIHAB – Divisão de Habitação, trabalhou na conceção das minutas para a formalização de Candidatura ao Programa RECRIA, tendo em conta que este programa apoia financeiramente a execução de obras de conservação e de beneficiação de fogos e imóveis em estado de degradação, mediante a concessão de incentivos pelo Estado e pelos municípios.
- Conceção da Base de Dados IPA em articulação com o GASIG – Gabinete do Sistema de Informação Geográfica, para posterior carregamento.
- Concluída a conceção da Base de Dados IPA em articulação com o GASIG – Gabinete do Sistema de Informação Geográfica, iniciou o GACH o carregamento da base de dados IPA do conjunto edificado de Vila Nogueira de Azeitão.
- Emissão de pareceres e informações no âmbito de operações urbanísticas ou intervenções nas áreas dos Centros Históricos ou de imóveis classificados.

O coordenador do GACH, e o conjunto das técnicas superiores, no cumprimento das suas competências específicas e considerando a sua especialização em reabilitação urbana e recuperação arquitetónica, produziram regularmente pareceres e informações no âmbito de processos de obras particulares que incidem nas áreas dos Centros Históricos, de procedimentos de avaliação sobre imóveis em mau estado de conservação, de situações de intervenção em património particular ou municipal nas quais sejam requeridas técnicas e materiais específicos, de processos de licenciamento de ocupação da via

pública e de publicidade nas áreas dos Centros Históricos, entre muitos outros.

- Apreciação pelos serviços do Projeto de Regulamento de Serviço do Sistema de Saneamento de Águas Pluviais do Município de Setúbal e do Projeto de Guia de Projeto e Obra do Sistema de Saneamento de Águas Pluviais do Município de Setúbal e, elaboração do respetivo parecer solicitado pelo GAGIAS – Gabinete de Gestão de Infraestruturas de Águas e Saneamento.
- Elaboração de parecer de fundamentação da declaração de utilidade, no que concerne ao processo de expropriação da Casa das Quatro Cabeças.
- Também no âmbito das suas incumbências, o GACH procedeu à emissão de parecer, solicitado pela ANMP – Associação Nacional de Municípios Portugueses, sobre o projeto de diploma que simplifica o regime de constituição de áreas de reabilitação urbana, e sobre o projeto de diploma que aprova medidas para incentivar a reabilitação urbana.
- Vistorias no âmbito do disposto no art. 90º do RJUE em vigor, e elaboração dos respectivos relatórios.

Ao coordenador do GACH e ao conjunto de técnicas superiores competiu, no âmbito das suas funções, a participação na Comissão de Vistorias que realiza, nomeadamente, as vistorias previstas no art. 90º do RJUE em vigor, ou seja, no âmbito de procedimentos de intimação para realização de obras em edifícios incluídos nos Centros Históricos.

- Atendimento a munícipes e técnicos utentes dos serviços do GACH, numa perspetiva de qualificar o serviço prestado.

No âmbito das suas competências, o coordenador do GACH e o conjunto das funcionárias do serviço, realizaram regularmente e conforme as diversas solicitações que chegam ao GACH, atendimento a munícipes que necessitam de esclarecimentos ou aconselhamento sobre intervenções em edifícios inseridos em Centros Históricos, sobre soluções de obra e projeto ou, mais frequentemente, sobre a

eventual existência de apoios financeiros ou outros à realização de obras.

•Acompanhamento das alterações nas EEAR's.

Os técnicos do GACH têm acompanhado os projetos de alteração de algumas EEAR do Concelho, nomeadamente as que se encontram incluídas nas áreas de intervenção do GACH (Centros Históricos e Zonas de Proteção a Imóveis Classificados), tendo para o efeito participado nas reuniões realizadas até à data, promovido a reunião com os técnicos da DRCLVT e emitido os pareceres necessários.

•Acompanhamento da Rede Social de Setúbal – Conselho Local de Ação Social de Setúbal (CLASS).

Acompanhamento por parte dos técnicos destes serviços em articulação com a DISOC – Divisão de Inclusão Social, de algumas ações da Rede Social de Setúbal – Conselho Local de Ação Social de Setúbal (CLASS).

•Refere-se ainda que, com a aprovação das candidaturas ao QREN, apresentadas pela Câmara Municipal de Setúbal tornou-se necessário pôr em prática o modelo de gestão proposto para implementação quer do PIVZRS – Plano Integrado de Valorização da Zona Ribeirinha de Setúbal, quer do RESET – Programa de Regeneração Urbana do Centro Histórico de Setúbal, o que implicou a constituição das respetivas Estruturas de Apoio Técnico. O coordenador do GACH, por determinação superior, integrou ambas as Estruturas de Apoio Técnico.

Nesta condição participou no Conselho Consultivo e de Acompanhamento do RESET, realizado no passado dia 30 de Maio. O Conselho Consultivo e de Acompanhamento corresponde ao espaço institucional que agrupa os diferentes Parceiros do RESET. Esta estrutura é configurada com uma solução sem custos de funcionamento relevantes nem encargos adicionais para os diferentes

Parceiros, estando orientada para se constituir enquanto fórum permanente e privilegiado de acompanhamento do RESET e de debate estratégico sobre o Centro Histórico de Setúbal. Trata-se de uma estrutura com funções consultivas, e que se espera, que contribua para agilizar e rotinar as relações entre Parceiros e destes com outros atores relevantes, bem como que sirva de berço a novas ideias e projetos concretos de intervenção.

Nesta primeira reunião de Conselho, foi discutido e votado o Regulamento do Conselho Consultivo e de Acompanhamento do RESET, e apresentado o Relatório de Atividades do RESET 2009/2010.

•O coordenador do GACH participou, enquanto elemento do júri do Concurso Público: “RUBE – Elaboração de Peças Artísticas para o Bairro da Bela Vista”, com a referência “N.º 18/CP/2010/DAF/DICP/SECP”, em todos os trabalhos / reuniões inerentes a este procedimento.

•O coordenador do GACH participou, enquanto elemento do júri do Concurso Público: “Elaboração do projeto de conceção, construção e instalação do núcleo museológico urbano no bairro da Bela Vista”, com a referência “N.º 20/CP/2011/DAF/DICP/SECP”, em todos os trabalhos / reuniões inerentes a este procedimento.

•Preparação de PPoint relativo ao GACH para apresentação na Reunião de Coordenação de Chefias e, participação por parte do coordenador dos serviços na referida reunião realizada no passado dia 17 de Maio, na Quinta Fonte dos Arcos, em Azeitão.

•No sentido de prosseguir a estratégia de promoção, de divulgação e sensibilização do património urbanístico e arquitetónico nas áreas dos centros históricos, o GACH:

- Preparou informação relativa ao conjunto de fontes históricas existentes no concelho, que incluía as respectivas plantas de localização, dando resposta a uma solicitação das Águas do Sado.

- Preparou Informação relativa ao Convento da Arrábida e ao Palácio da Bacalhôa, dando resposta a uma solicitação do GATUR – Gabinete do Turismo, no âmbito do Festival de Música de Setúbal.
- Na sequência do convite endereçado a esta Câmara Municipal para participar, durante os dias 23, 24 e 25 de Setembro do corrente ano, nas Jornadas Europeias do Património 2011, iniciativa anual promovida pelo Conselho da Europa e da União Europeia, cuja coordenação, em Portugal, cabe ao IGESPAR, entendeu o GACH oportuno propor a realização de um evento que, em nossa opinião, muito bem responde ao tema escolhido para este ano: “Património e Paisagem Urbana”.

Ora, considerando que o objetivo primordial é a sensibilização dos cidadãos para a importância da salvaguarda do Património, nomeadamente no sentido de proteger e valorizar as características dos aglomerados urbanos; e, atendendo às valências, capacidades e recursos de que dispõe o GACH, realizaram estes serviços uma Ação de Sensibilização atinente ao tema “*Intervenções no Património Construído do Centro Histórico de Setúbal*”.

Pretendeu-se, no âmbito desta iniciativa, esclarecer e sensibilizar a população local, os técnicos e outros intervenientes no processo de intervenção nos edifícios do Centro Histórico para a utilização dos procedimentos, técnicas e materiais adequados, considerando as características específicas deste tecido antigo. Para além da explicação de metodologias e da apresentação de bons e maus exemplos, foi feita, mais uma vez, uma apresentação do Manual de Boas Práticas de Intervenção no Património Histórico do Concelho de Setúbal, alertando para a importância deste instrumento orientador.

Esta ação teve lugar no dia 24 de Setembro, pelas 17.00h, no Auditório da Casa da Baía, chamando,

desta forma, a atenção para uma intervenção, desta feita de iniciativa municipal, sobre património edificado histórico.

- Preparou informação, que incluía um conjunto de elementos relativos à caracterização do bairro de Troino, dando resposta a uma solicitação da SEIES - Sociedade de Estudos e Intervenção em Engenharia Social, tendo em vista a apresentação de candidatura ao concurso “Missão Sorriso”.
- Preparou informação, com contributo, para a “Proposta da Alteração da Candidatura da Arrábida a Património Mundial da Humanidade”.

•Propostas para o desenvolvimento de duas operações de reabilitação urbana em áreas de reabilitação urbana.

O Decreto-Lei n.º 307/2009 de 23 de Outubro veio consagrar o novo Regime Jurídico da Reabilitação Urbana (RJRU), o qual teve como principal efeito reunir num só diploma, pela primeira vez, um conjunto de normativos que, no anterior quadro legislativo da reabilitação urbana, se apresentava disperso e assistemático. Sobretudo, este novo regime veio proceder ao enquadramento deste normativo ao nível do seu programa, procedimentos e execução, associando à delimitação das áreas de intervenção – as “Áreas de Reabilitação Urbana” – a definição, pelos Municípios, da estratégia e objetivos de reabilitação para a área delimitada, bem como os prazos e os meios adequados para a sua prossecução.

«Parte-se de um conceito amplo de reabilitação urbana e confere-se especial relevo não apenas à vertente imobiliária ou patrimonial da reabilitação mas à integração e coordenação da intervenção, salientando-se a necessidade de atingir soluções coerentes entre os aspetos funcionais, económicos, sociais, culturais e ambientais das áreas a reabilitar. Deste modo, começa-se por definir os objetivos essenciais a alcançar através da reabilitação urbana, e determinar os princípios a que esta deve obedecer.»

A delimitação de área de reabilitação urbana, da exclusiva responsabilidade do município, pode ser feita através de instrumento próprio, precedida de parecer do Instituto da Habitação e da Reabilitação Urbana, I. P., ou por via da aprovação de um plano de pormenor de reabilitação urbana, correspondendo este à respetiva área de intervenção. Ainda na mesma lógica de flexibilidade e com vista a possibilitar uma mais adequada resposta face dos diversos casos que se podem apresentar, o regime vem distinguir e prever a possibilidade de recorrer a dois tipos distintos de operação de reabilitação urbana. Esta pode ser uma «operação de reabilitação urbana simples», tratando-se de uma intervenção essencialmente dirigida à reabilitação do edificado, e tendo como objetivo a reabilitação urbana de uma área; ou, em alternativa, uma «operação de reabilitação urbana sistemática», na qual se vê acentuada a vertente integrada da intervenção, dirigindo -se à reabilitação do edificado e à qualificação das infra -estruturas, dos equipamentos e dos espaços verdes e urbanos de utilização coletiva, com o objetivo de requalificar e revitalizar o tecido urbano.

Em qualquer dos casos, à área delimitada é atribuído um conjunto significativo de efeitos, nomeadamente a obrigação da definição dos benefícios fiscais e financeiros à reabilitação urbana. Por outro lado, e não menos importante, podem ser acionados os instrumentos legais especialmente previstos no âmbito do RJRU no sentido da prossecução dos objetivos estabelecidos, como sejam a venda forçada ou o arrendamento forçado, ou mesmo os instrumentos já configurados no quadro legal urbanístico existente, como a intervenção coerciva ou a expropriação.

Finalmente, e não menos importante, ressaltar o facto de no RJRU o papel dos intervenientes públicos na promoção e condução das medidas necessárias à reabilitação urbana surgir mais bem delineado, não deixando, no entanto, de se destacar o dever de

reabilitação dos edifícios ou frações a cargo dos respetivos proprietários.

Assim, neste contexto regulamentar, a Câmara Municipal de Setúbal decidiu delimitar algumas Áreas de Reabilitação Urbana, pelo que, tendo essa tarefa incumbido ao GACH, foram executadas por destes serviços as propostas para o desenvolvimento de duas operações de reabilitação urbana simples, nas quais se incluem a os critérios de delimitação que as sustentaram, a caracterização das respetivas áreas de intervenção e o desenho de toda a operação de reabilitação urbana para cada uma destas, desde a estratégia de reabilitação urbana evocada, as prioridades e objetivos, o modelo de execução e gestão a implementar, e a caracterização do quadro de apoios e incentivos, bem como dos instrumentos legais a utilizar na prossecução dos mesmos.

Foram então entregues:

- - Proposta para o desenvolvimento de uma operação de reabilitação urbana simples numa área da freguesia de São Julião ao abrigo do decreto-lei n.º307/2009 de 23 de outubro (bairro de troino nascente);
- - Proposta para o desenvolvimento de uma Operação de Reabilitação Urbana Simples numa área da freguesia de Nossa Senhora da Anunciada ao abrigo do decreto-lei n.º307/2009 de 23 de outubro (rua da brasileira).

•Preparação e apresentação, em articulação com a DICI, de proposta para criação de SITE WEB dedicado exclusivamente ao GACH.

•Elaboração da “Carta Municipal do Património Cultural”, em conjunto com o GASIG.

•Mais se refere, que o GACH integrou os candidatos Ana Filipa Duarte Bettencourt Miranda e Abel Ivo Domingos Rafael em estágios a decorrer nestes serviços, no âmbito dos seus processos de admissão de novos membros à Ordem dos Arquitetos.

No sentido de aproveitar um recurso valioso como é a formação de profissionais de arquitetura, e

considerando que, para o ingresso na respetiva carreira, os estudantes carecem obrigatoriamente de estágio profissional, tem sido proposto pelo GACH que a Câmara Municipal de Setúbal estabeleça em parceria com a Ordem dos Arquitetos o acolhimento de estágios na área da arquitetura, e na especialidade de reabilitação.

•Por último, refere-se, que no sentido de assegurar a formação técnico profissional dos funcionários do GACH, visando ajustar em permanência a formação às necessidades e evolução das competências exigíveis para as funções desempenhadas, para as técnicas superiores do GACH, foi assegurada a seguinte formação:

- Frequência no *III Seminário Internacional “Conservação, Restauro e Reabilitação: Metodologias de levantamento”*, realizado no dia 31 de Janeiro, no total de 7 horas, nas Instalações da FAUTL – Faculdade de Arquitetura da Universidade Técnica de Lisboa, à Arqt.^a Isabel Pratas.

- Frequência no Curso *“Cuidar das Casas – A manutenção do Património Corrente”*, realizado a 25 de Fevereiro, no total de 7 horas, nas Instalações da Biblioteca Almeida Garrett no Porto, à Arqt.^a Isabel Pratas.

- Frequência na Conferência Internacional *“Pré-história das Zonas Húmidas – Paisagens de Sal”*, realizada nos dias 19, 20 e 21 de Maio, no total de 17 horas, organizada pelo MAEDS- Museu de Arqueologia e Etnografia do Distrito de Setúbal e pela SIMARSUL nas Instalações da APSS – Administração dos Portos de Setúbal e Sesimbra, à Dr. Florbela Sousa.

- Frequência no curso de formação profissional *“Como Aplicar o Novo Acordo Ortográfico”*, realizado no dia 27 de Outubro, no total de 3,50 horas, nas instalações do DRH da Câmara Municipal de Setúbal, à Dr.^a Florbela Sousa;

- Frequência no curso de formação profissional *“Como Redigir um Relatório”*, realizado no dia 23 de Novembro, no total de 3,50 horas, nas instalações do DRH da Câmara Municipal de Setúbal, à Dr.^a Florbela Sousa;

- Frequência no curso de formação profissional *“Regime Jurídico dos Instrumentos de Gestão Territorial”*, realizado nos dias 30 de Novembro, 5, 6, e 7 de Dezembro, no total de 28 horas, no Auditório do Edifício Sado / Serviços Técnicos da Câmara Municipal de Setúbal, à Dr.^a Florbela Sousa e Arqt.^a Isabel Pratas.

5. Gabinete de Gestão de Infraestruturas de Águas e Saneamento

Pretende-se, com este Relatório de Atividades dar conta, de forma resumida, das ações mais relevantes concretizadas em 2011, havendo que sublinhar o esforço da equipa que, de forma dedicada, desenvolveu a sua atividade.

Objetivos Estratégicos do GAGIAS-PM

Constitui uma obrigação da entidade Concedente, o Município, manter um acompanhamento próprio ao modo como a Concessionária Águas do Sado, S.A. desenvolve a sua actividade, na defesa do interesse dos municípios.

Fora do âmbito da ação da Concessionária dos Sistemas Públicos de Distribuição de Água e Drenagem de Águas Residuais Domésticas, encontra-se o planeamento, a conceção, a construção e a exploração do Sistema de Drenagem de Águas Residuais Pluviais do Concelho de Setúbal, que cabe ao Município prosseguir e ao GAGIAS é dado acompanhar e dinamizar.

Face ao exposto, os Objectivos Estratégicos (OE) do **Gabinete para a Gestão de Infraestruturas de Água e Saneamento - Projeto Municipal (GAGIAS-PM)**, são os seguintes:

OE 1 - Dar resposta às comunicações relacionadas com o Contrato de Concessão (Águas do Sado), com a Drenagem Pluvial e com Estudos de obras de abastecimento de água e drenagens.

OE 2 – Análise de Estudos de Abastecimento de Água e Drenagens, num prazo de 10 dias úteis, elaboração dos procedimentos para realização de concursos de prestação de serviços para limpeza/desobstrução do sistema de drenagem pluvial e respetiva fiscalização.

OE 3 – Garantir a frequência de curso relacionado com a “Avaliação Patrimonial das Infraestruturas de Drenagem” e apresentação de uma proposta a aplicar ao Concelho de Setúbal designadamente à drenagem pluvial.

Atividades Desenvolvidas

Esta equipa, com os meios de que dispõe, desenvolveu várias tarefas que lhe estão cometidas, salientando-se as seguintes:

Contrato de Concessão dos Sistemas de Distribuição de Água e de Drenagem de Águas Residuais Urbanas.

De seguida, apresenta-se de forma sucinta as atividades desenvolvidas neste âmbito.

Acompanhamento do Contrato de Concessão

- Comunicações várias à Concessionária no âmbito do Contrato de Concessão (faxes e ofícios).
- Elaboração de Informação Técnica sobre o Plano de Desenvolvimento da Concessão – Versão Definitiva
- Análise e Acompanhamento de Notas Técnicas relativas à reformulação de ETAR's elaboradas no âmbito do Plano de Desenvolvimento da Concessão.
- Análise e preparação de respostas à Entidade Reguladora (ERSAR)
- Acompanhamento da Auditoria efetuada pela ERSAR, análise do respetivo Relatório Preliminar e elaboração do Contraditório
- Licenciamento das captações de água subterrânea – Títulos de utilização dos recursos hídricos das captações de água subterrânea para abastecimento público
- Análise dos Projetos de Execução e posteriormente remetidos ao DOM para realização das respetivas obras

- Análise de reclamações de munícipes no âmbito da interrupção ou restrição do fornecimento de água.
- Análise dos Investimentos efectuados pela Câmara Municipal de Setúbal em Obras de Água e Saneamento desde 1998.
- Análise dos diversos Orçamentos de ramaís/ prolongamentos de rede/instalação de contadores
- Análise do Tarifário para o ano 2012
- Análise do Plano Bienal 2012-2013, apresentado por Águas do Sado, SA

Análise de Projetos Elaborados por Águas do Sado, S.A.

- Reabilitação da rede de distribuição de água na Rua da Tradição
- Prolongamento da rede de distribuição de água no loteamento do Casal das Figueiras
- Reabilitação do reservatório elevado da Bela Vista
- Reposicionamento dos quadros elétricos das EEAR do Naval, Bonfim e Luisa Todí
- Desvio da conduta na nova rotunda da EN10 km 24+200 - Azeitão
- Beneficiação da rede de Drenagem na Rua Baluarte de Santo Amaro
- Alteração da localização da Central Hidropressora da Gâmbia
- Reabilitação da rede de distribuição de água no Bairro do Capador e Rua Alves Redol – Setúbal
- Trabalhos no reservatório do Farol da Azeda
- Obras de adequação das Instalações Produtivas à legislação de Segurança no trabalho
- Desvio de coletor doméstico em Poço Mouro
- Infraestruturação de arruamentos na Jardía (Ruas do Bem-Estar, Videiras e Mimosas) – Brejos de Azeitão
- Instalação de conduta entre a Praça Paio Peres Correia e a Praceta Manuel Rodrigues Coelho – Setúbal
- Reabilitação de rede de distribuição de água na Rua Padre José Maria Nunes da Silva – Setúbal
- Reabilitação da captação PS1 de Pinhal das Espanholas
- Estação e conduta elevatória do Vale da Rosa – 2.ª Fase
- Conduta Elevatória do furo 2 de Algeruz e Execução e Montagem das Instalações Elétricas e Equipamento Eletromecânico do furo 2 de Algeruz e proteção sanitária das captações PS1 e PS2 de Pinhal das Espanholas
- Desvio de coletor na Rua Vitorino Nemésio
- Reabilitação da Captação PS1 de Pinhal das Espanholas
- Prolongamento das Redes de Água e Saneamento ao complexo Fúnebre da Paz – Setúbal
- Reabilitação da Rede de Drenagem na Rua Estevam Liz Velho – Setúbal
- Reabilitação do coletor na Rua da Junta em Pontes
- Prolongamento da Rede de Distribuição de Água na Azinhaga do Fim do Mundo
- Desvio do coletor implantado junto ao Parque de Vanicelos
- Remodelação da ETAR de Aldeia Grande
- Adaptação do Circuito de Tratamento da ETAR de Gâmbia
- Remodelação da ETAR da Figueirinha
- Reabilitação do Mercado do Livramento
- Execução de duas novas captações de água subterrânea em Pinhal de Negreiros
- Ligação do efluente do Parque Industrial da Mitrena à ETAR da Portucel
- Reformulação do Sistema de Tratamento de Águas Residuais Domésticas das Aldeias da Piedade, Portela e São Pedro

Apreciação de Projetos de Drenagem Pluvial de Loteamentos / Edifícios

Ao longo do ano de 2011 foram efetuadas Análises e Pareceres de diversos processos de Loteamento e de Obra, apresentando-se no quadro abaixo o número de processos analisados por mês, no total de 239, ou seja em média foram emitidas 20 Informações por mês

Loteamentos / Edifícios 2010 e 2011													
	JAN	FEV	MAR	ABR	MAI	JUN	JUL	AGO	SET	OUT	NOV	DEZ	Total
2010	25	22	31	16	23	23	24	18	27	18	22	23	272
2011	21	31	22	18	22	24	20	16	26	17	21	11	239

Loteamentos / Edifícios (2010-2011)		
	2010	2011
Loteamentos	86	102
Edifícios	186	137
Total	272	239

No quadro acima é apresentado o número de processos analisados nos anos de 2010 a 2011

Receção Provisória e /ou Definitiva de Obras de Urbanização

É intenção do Município centralizar no GAGIAS todas as atividades técnico-administrativo relativas aos Projetos de Loteamento, Receções Provisórias e Definitivas, referentes às especialidades de Abastecimento de Água, Drenagem de Águas Residuais Domésticas e Pluviais.

Nesta sequência, pretende-se, que o relacionamento com a Concessionária Águas do Sado, S.A., entidade gestora / Exploradora do Sistema de Abastecimento de Água e Saneamento do Concelho de Setúbal, seja sempre efetuado através do GAGIAS.

Gestão da Rede de Drenagem Pluvial

De seguida é apresentado de forma resumida o trabalho desenvolvido neste âmbito

Exploração/Conservação da Rede de Drenagem Pluvial

- Comunicações ao DOM (pedidos de reparação de sargetas, sumidouros, caixas de visita, abatimentos, etc.) - Notas de Serviço.
- Análise de reclamações / visita ao local

Exploração/Manutenção da Rede de Drenagem Pluvial

- Limpeza da PH e 20m de Vala Real da Quinta dos Fóios, junto à Rua José Augusto Coelho – Azeitão
- Trabalhos Urgentes de Limpeza e Desobstrução da Rede de Drenagem Pluvial no Concelho de Setúbal
- Limpeza/Desobstrução da Rede de Drenagem Pluvial no Largo da Boa Esperança – Setúbal (Trabalhos Urgentes)
- Limpeza e Desobstrução do Coletor sito na Praça do Brasil
- Limpeza e Desobstrução do Coletor sito na Rua Cidade de Pau
- Limpeza de um troço de Coletor Pluvial, Caixa de Visita e respectivos órgãos de recolha, sito no Largo próximo do Café “Cave” na Av.^a da Belavista, n.º 28D-12 em Setúbal

- Limpeza das duas PHs e respetivas caixas de retenção de areias sitas no cruzamento da EN10 com a Rua Almirante Reis – Azeitão, incluindo a limpeza do coletor existente ao longo da Rua Almirante Reis
- Prestação de serviços de limpeza/desobstrução e inspeção da rede de drenagem pluvial do Concelho de Setúbal (3 800 m – 45 000 €)
- Prestação de serviços de limpeza das ribeiras e valas do Concelho de Setúbal (7 500 m – 78 000 €)

Estudos e Trabalhos Preparatórios

- Levantamento e caracterização do estudo do sistema de drenagem pluvial numa zona central da cidade, com implicações no estado de limpeza e respetiva manutenção incluindo atualização do cadastro da rede pluvial
- Transposição da Informação da Rede de Drenagem Pluvial da cartografia 1/2000 para 1/10000, levantamentos de campo e registo cartográfico à escala 1/10000 nas áreas de drenagem da Vala Real, Livramento / Figueira e Cotovia – apoio ao Plano de Drenagem
- Levantamento de campo e registo cartográfico do cadastro da rede de drenagem pluvial relativo à zona de Azeitão e Setúbal à escala 1:2000

Análise de reclamações – Visita ao local

No gráfico seguinte é apresentado o trabalho desenvolvido pelo NAT com base nas reclamações recebidas no GAGIAS durante o ano de 2011, num total de 439.

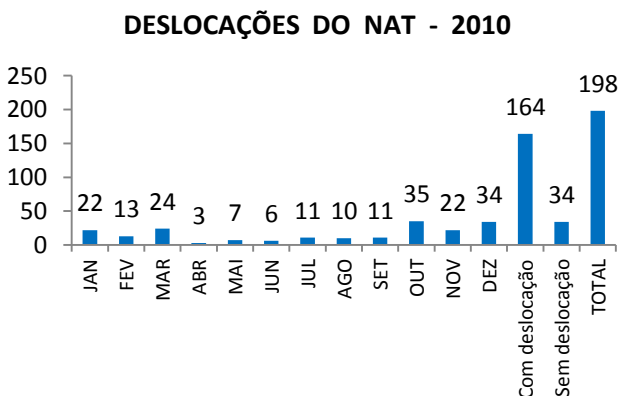

Elaboração de Processos de Consulta Para Realização de Prestação de Serviços e Adjudicação dos Mesmos

Foram elaborados inúmeros Processos de Consulta para Limpeza e Desobstrução da Rede Pluvial Canalizada e Linhas de Água Naturais os quais se encontram discriminados nos Relatórios Mensais. As Prestações de Serviços traduziram-se em 393.516 €

Prestações de Serviço	Custo da Adjudicação
Ano 2011	S/IVA
Limpeza da PH e 20 m de Vala Real da Quinta dos Foios, junto à Rua José Augusto Coelho - Azeitão	3.040,00 €
Trabalhos Urgentes de Limpeza e Desobstrução da Rede de Drenagem Pluvial no Concelho de Setúbal	7.499,00 €
Limpeza/Desobstrução da Rede de Drenagem pluvial no Largo da Boa Esperança - Setúbal (Trabalhos Urgentes)	3.240,00 €
Limpeza e Desobstrução do Coletor, sita na Praça do Brasil	3.000,00 €
Limpeza e Desobstrução do Coletor, sita na Rua Cidade de Pau	3.670,00 €
Limpeza de um Troço de Coletor Pluvial, Caixa de Visita e Respetivos Órgãos de Recolha, sita no Largo próximo do café "Cave" na Av. da Bela Vista nº 28 D 12 - Setúbal	1.360,00 €
Limpeza das duas PHs e Respetivas Caixas de Retenção de Areias, sitas no Cruzamento da EN 10 com a Rua Almirante Reis - Azeitão, incluindo a Limpeza do Coletor Existente ao Longo da Rua Almirante Reis	7.808,00 €
Prestação de Serviços de Limpeza/Desobstrução e Inspeção da Rede de Drenagem Pluvial do Concelho de Setúbal (contrato de 2 anos)	198.199,00 €
Prestação de Serviços de Limpeza das Ribeiras e Valas do Concelho de Setúbal (contrato de 2 anos)	165.700,00 €
Total	393.516,00 €

Elaboração de Cadastro

Durante o ano de 2011, foram inseridos/implantados 70,237km de cadastro da Rede Pluvial, incluindo levantamentos, pedidos de cadastro e confirmação de telas finais de processos de loteamento e de obra, dos quais 48,985 km em Setúbal e 21,252km em Azeitão.

O Gráfico abaixo do Cadastro Implantado (em número), foi dividido em três áreas:

Cadastro Solicitado: Pedidos solicitados pelo DOM e outras entidades externas.

Levantamentos: Implantação de Processos de Loteamento, Obra e cadastro não solicitado.

Telas Finais: Processos de Loteamento e de Obra que entraram no GAGIAS, para confirmação.

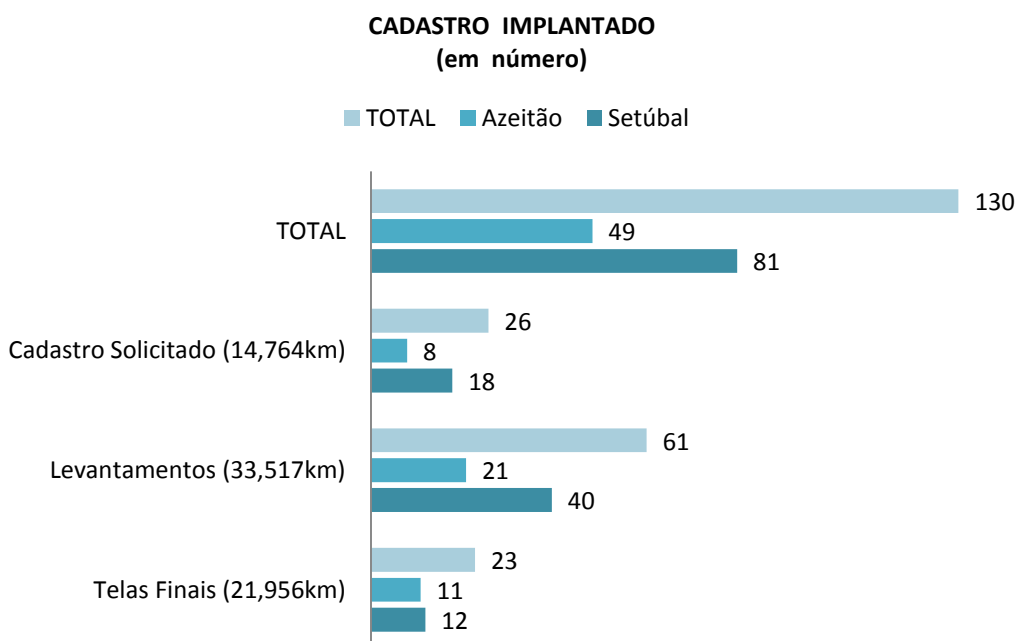
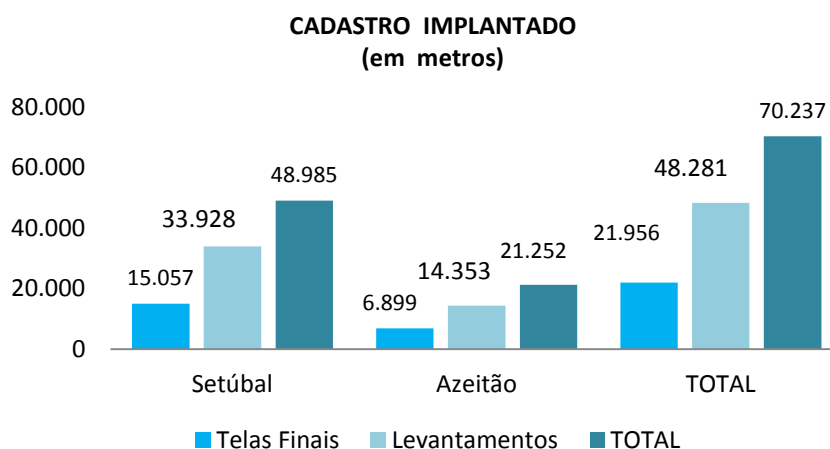

Consultoria/ Estudos

- Participação nas reuniões com o DURB para análise de situações críticas relativas à drenagem pluvial;
- Participação nas reuniões com a equipa projetista dos Estudos em curso para a zona de Vale da Rosa, com o objetivo da definição das condições para a execução dos Projetos de Execução das Infraestruturas de Abastecimento de Água e Drenagem das Águas Residuais Domésticas e Pluviais;
- Participação nas reuniões com a equipa projetista da Via P1 Municipal, dos empreendimentos Decathlon, Casvil, Parque Urbano da Cidade Setubal, com o objetivo de definir as condições para execução dos projetos de Infraestruturas de Águas e Drenagens;
- Apresentação do Estudo do *Plano Diretor de Drenagem das Bacias do Concelho de Setúbal* nas ARH Tejo e Alentejo;
- Participação nas reuniões com a Brisa e a equipa projetista da *Via Mitrena – Casas Amarelas*;
- Plano de Drenagem das Bacias do Concelho de Setúbal: Acompanhamento (análise das versões apresentadas pela equipa projetista e parecer);
- *Reabilitação do Mercado do Livramento – Parecer*, acompanhamento de reuniões;
- Colaboração na elaboração da comunicação apresentada no Colóquio “*Os novos instrumentos de Gestão das Regiões Hidrográficas*” realizado em Palmela (17.06.2011);
- *PP Frente Norte Av. Luisa Todt – Acompanhamento de reuniões*;
- Colaboração na elaboração de parecer sobre o estudo de *Avaliação Ambiental Estratégica (AAE) do Plano de Gestão da Região Hidrográfica do Tejo – RH5*.
- Elaboração de Proposta para a *Gestão Patrimonial de Infraestruturas de Águas Pluviais do Concelho de Setúbal*

Projecto de Regulamento de Serviço do Sistema de Águas Pluviais do Concelho de Setúbal

Foi rececionada a informação de vários Serviços Internos, prevendo-se no Ano de 2012, elaboração do documento final.

Atendimento Público

- 3ª e 5ª feiras durante as manhãs.

1. Fatores Condicionantes do desempenho do GAGIAS-PM

Como principais fatores condicionantes ao exercício de 2011 são de apontar os seguintes:

- Escassez de recursos humanos na área administrativa e de apoio técnico:
 - O tratamento da correspondência do GAGIAS é efetuado apenas por um Assistente Técnico, o que é manifestamente insuficiente face ao grande volume de correspondência registada. Esta questão, bem como o atendimento telefónico, é sentido em especial nos períodos de ausência do Assistente Técnico (férias / doença);
 - O levantamento das características das redes de drenagem pluvial (caixas de visita e coletores) do Concelho, elementos básicos para se efetuar o cadastro que é o instrumento fundamental para a operação/gestão do sistema de drenagem pluvial é efetuado por um único funcionário, o que é manifestamente insuficiente para a obtenção de resultados significativos.
- É de referir que, para além deste trabalho, o apoio técnico efetua ainda a análise das reclamações - deslocações aos locais das reclamações, faz o acompanhamento/fiscalização das prestações de serviço e a verificação de Telas Finais das Infraestruturas de Drenagem Pluvial dos Loteamentos.
- Deficiências na aplicação informática de gestão de processos / correspondência

- A não instalação do software Geomedia conforme previsto e que se traduziu na necessidade de alteração de objetivos pré-estabelecidos.

Assim, propõem-se as seguintes ações para o ano 2012:

- A instalação do software Geomedia;
- O reforço da equipa do GAGIAS, para levar a cabo a elaboração do cadastro da rede de drenagem pluvial e não comprometer a capacidade de resposta do Gabinete.

2. Conclusão

Da análise da diversidade e dimensão das atividades desenvolvidas pelo GAGIAS e expostas nos capítulos anteriores, conclui-se que, malgrado a escassez de recursos humanos, a insuficiência de meios, realizou-se um bom trabalho e com sucesso para o Município de Setúbal, que se traduz na promoção do bem-estar e conforto dos munícipes do concelho.

Ainda, é de realçar os recursos humanos que constituem este serviço que, apesar das dificuldades sentidas, envidam todos os esforços tendo em vista dar uma resposta rápida e eficaz aos munícipes, aumentando assim, a confiança dos cidadãos nos serviços e nos funcionários municipais.

6. Companhia Bombeiros Sapadores de Setúbal

Das atividades da Companhia de Bombeiros Sapadores de Setúbal, salientam-se as seguintes:

Formação

Formação Interna

- Acção de Formação em Topografia
- Avaliação de Desempenho
- Combate a Incêndios Urbanos e Industriais
- Curso de Escoramentos e Desobstrução
- Curso de Manuseamento, Reparação e Manutenção de Aparelhos Respiratórios
- Curso de Tripulante de Ambulância de Socorro do INEM
- Desfibrilhadores Automáticos Externos
- Matérias Perigosas
- Recertificação do Curso de TAS
- Requisição de Serviços e Obras do DOM
- Salvamento e Desencarceramento
- Recertificação de Formadores de Salvamento e Desencarceramento
- Formação Contínua – Salvamento e Desencarceramento
- Sistema de Comando Operacional
- Jornadas da Protecção Civil

Formação externa

Foram promovidas 17 acções de formação, participaram 165 formandos, de diversas entidades num total de 125 horas.

- Manuseamento de extintores Combate a incêndios junto de máquinas
- Brigadas 1.^a Intervenção – Aparelhos Respiratórios
- 1º Socorros
- Manuseamento extintores

Ações de Sensibilização / Portas Abertas

No domínio da formação cívica e sensibilização a CBSS manteve o projecto de Portas Abertas, recebeu diversas entidades, promoveu 7 acções, participaram 102 formandos, de diversas entidades/população num total de 30 horas.

Ação	Entidade	N.º	Pessoas	Horas
De Portas Abertas á Comunidade	CBSS	7	102	30

Resumo Formação

Durante o ano de 2011 a CBSS, promoveu 71 acções de formação / visitas, participaram 1.080 formandos, num total de 1.800 horas, correspondendo a três meses de formação.

Designação	Nº formações	Formandos /Alunos /Visitantes	Horas
Formação Interna	34	246	890
Formação Externa	17	165	125
Visitas	20	1333	65
Totais	71	1.744	1.080

Estatística de serviço por tipo de socorro

Tipos de Serviço	N.º Serviços	N.º Bombeiros	N.º Veículos	Km	Tempo Gasto	
					Dias	Horas
Primeiro Socorro	1.61	7.999	2.642	42.652	104	05h02
Segundo Socorro	777	2.942	1.077	10.707	48	17h45
Pequeno Socorro	49	193	52	428	2	05h36
Serviços Diversos	350	799	367	2.686	14	12h31
Falsos Alarmes	167	934	241	2.235	4	08h02
Serviços Companhia	2.253	5.362	2.716	69.469	175	05h23
Simulacros	6	51	13	213		10h22
Formação	58	407	103	4.365	15	11h33
Deslocações	11	23	14	937	1	15h06
Vistorias	149	149			3	14h30
Extintores	440	440			9	04h00
Totais	6.221	19.299	7.225	133.962	378	18h30

Receitas

No ano de 2011 realizaram-se as seguintes receitas efectuadas não previstas no Orçamento:

RECEITAS – ANO 2011	
Serviços Prestados	
Centrais de Detecção de Incêndio	20.601,49 €
Levantamentos de Cadáveres (S/ IVA)	18.147,50 €
Aberturas de Porta	19.141,35 €
Limpeza Pavimentos	46.416,20 €
Relatórios	1.146,60 €
Vistorias	263,80 €
Prevenções	2.869,88 €
Formação	900,00 €
Fogo Artificio	109,30 €
Outros	10.077,31 €
Fotocópias	0,55 €
Sub-Total	119.673,98 €
Subsídios	
Autoridade Nacional Protecção Civil	6.495,86 €
INEM	38.379,00 €
Sub-Total	44.874,86 €
Protocolos	
Estradas de Portugal – Brisa	641,38 €
Sub-Total	641,38 €
Total de Receitas	165.190,22 €

Despesas

Durante o ano de 2011 a Companhia de Bombeiros Sapadores de Setúbal, teve a seguinte despesa, de acordo com o balancete do Departamento Financeiro - Contabilidade da Câmara Municipal.

Rubricas	Orçamento	Despesas	Diferença	
			+	-
Pessoal	3.217.100,00	3.133.528,75		85.571,25
Aquisição de Bens e Serviços	254.490,00	130.553,22		123.936,78
Outras Despesas Correntes	42.680,00	22.377,37		20.302,63
Aquisição de Bens de Capital	17.270,00	15.982,11		1.287,89
Total	3.531.540,00	3.302.441,45		229.098,55

7. Departamento de Recursos Humanos

1. População Efectiva

Distribuição da população efectiva por vínculo

Efectivos	Total de Efectivos											
	Jan-11	Fev-11	Mar-11	Abr-11	Mai-11	Jun-11	Jul-11	Ago-11	Set-11	Out-11	Nov-11	Dez-11
CTFPPI	1222	1220	1215	1211	1209	1204	1202	1199	1195	1191	1190	1240
CTFPPI-PE	59	74	75	83	98	100	123	126	135	137	152	110
CTFPTRC	130	129	162	148	130	130	117	114	98	96	79	76
CPS	16	16	16	15	15	15	15	15	15	15	15	15
Dirigentes (s/ CTFPPI na CMS)	5	5	7	9	9	9	9	9	9	9	9	9
Comandante CBSS	1	1	1	1	1	1	1	1	1	1	1	1
Cargos Executivos (s/CTFP)	4	4	4	4	4	4	4	4	4	4	4	3
Mobilidade Interna	3	3	3	3	3	3	3	3	3	2	2	2
Total	1440	1452	1483	1474	1469	1466	1474	1471	1460	1455	1452	1456

Distribuição da população efectiva por unidade orgânica

	Jan-11	Fev-11	Mar-11	Abr-11	Mai-11	Jun-11	Jul-11	Ago-11	Set-11	Out-11	Nov-11	Dez-11
O.A.	61	64	63	62	62	61	61	59	62	62	62	61
DAF	217	214	212	213	214	213	212	210	210	209	208	207
DRH	52	52	52	50	52	52	51	51	51	51	52	52
DURB	92	93	92	86	86	87	85	85	85	85	85	89
DOM	278	290	290	298	299	299	299	297	297	295	294	294
DAAE	276	278	315	308	298	299	311	312	310	309	308	307
DCED	342	339	338	338	334	332	332	334	323	323	323	326
CBSS	122	122	121	119	124	123	123	123	122	121	120	120
Total	1440	1452	1483	1474	1469	1466	1474	1471	1460	1455	1452	1456

Distribuição de contratados a termo certo por unidade orgânica

	Jan-11	Fev-11	Mar-11	Abr-11	Mai-11	Jun-11	Jul-11	Ago-11	Set-11	Out-11	Nov-11	Dez-11
O.A.	3	2	2	2	2	2	2	0	0	0	0	0
DAF	26	19	18	18	18	18	10	10	8	8	7	6
DRH	7	6	6	4	4	4	3	3	2	2	2	2
DURB	8	8	7	7	7	7	4	4	3	3	1	1
DOM	28	38	36	36	36	35	35	34	34	33	19	19
DAAE	38	37	74	62	45	47	46	46	46	46	46	45
DCED	20	19	19	19	18	17	17	17	5	4	4	3
CBSS	0	0	0	0	0	0	0	0	0	0	0	0
Total	130	129	162	148	130	130	117	114	98	96	79	76

Distribuição de prestadores de serviços por unidade orgânica

	Jan-11	Fev-11	Mar-11	Abr-11	Mai-11	Jun-11	Jul-11	Ago-11	Set-11	Out-11	Nov-11	Dez-11
O.A.	6	6	6	6	6	6	6	6	6	6	6	6
DAF	3	3	3	3	3	3	3	3	3	3	3	3
DRH	2	2	2	2	2	2	2	2	2	2	2	2
DURB	0	0	0	0	0	0	0	0	0	0	0	0
DOM	1	1	1	1	1	1	1	1	1	1	1	1
DAAE	1	1	1	1	1	1	1	1	1	1	1	1
DCED	2	2	2	2	2	2	2	2	2	2	2	2
CBSS	1	1	1	0	0	0	0	0	0	0	0	0
Total	16	16	16	15	15	15	15	15	15	15	15	15

2.Movimentação da população efectiva

Entradas efectivas de pessoal por vínculo

(Entradas efectivas 2010 - Vinculação e desvinculação a qualquer título)													
Efectivos	Jan-11	Fev-11	Mar-11	Abr-11	Mai-11	Jun-11	Jul-11	Ago-11	Set-11	Out-11	Nov-11	Dez-11	Total
CTFPPI	0	0	0	0	0	0	0	0	0	0	0	0	0
CTFPPI-PE	0	2	1	7	13	1	18	1	5	1	0	9	58
CTFPTRC	0	12	36	0	0	3	0	0	0	0	0	0	51
CPS	0	0	0	0	0	0	0	0	0	0	0	0	0
Dirigentes (s/ CTFPPI na CMS)	0	0	2	2	0	0	0	0	0	0	0	0	4
Cargos Executivos (s/CTFP)	0	0	0	0	0	0	0	0	0	0	0	0	0
Mobilidade Interna	0	0	0	0	0	0	0	0	0	0	0	0	0
Total	0	14	39	9	13	4	18	1	5	1	0	9	113

Saídas efectivas de pessoal por vínculo

(Saídas efectivas 2010 - Vinculação e desvinculação a qualquer título)													
Efectivos	Jan-11	Fev-11	Mar-11	Abr-11	Mai-11	Jun-11	Jul-11	Ago-11	Set-11	Out-11	Nov-11	Dez-11	Total
CTFPPI	8	0	5	4	2	5	2	2	4	4	1	2	39
CTFPPI-PE	0	0	0	1	0	0	0	0	0	0	1	0	2
CTFPTRC	5	2	3	12	16	2	8	2	12	1	1	3	67
CPS	0	0	0	1	0	0	0	0	0	0	0	0	1
Dirigentes (s/ CTFPPI na CMS)	0	0	0	0	0	0	0	0	0	0	0	0	0
Cargos Executivos (s/CTFP)	0	0	0	0	0	0	0	0	0	0	0	0	0
Mobilidade Interna	0	0	0	0	0	0	0	0	0	1	0	0	1
Total	13	2	8	18	18	7	10	4	16	6	3	5	110

Entradas globais de pessoal por vínculo

(Entradas efect. e Alt. Vínculo/Situação)													
Efectivos	Jan-11	Fev-11	Mar-11	Abr-11	Mai-11	Jun-11	Jul-11	Ago-11	Set-11	Out-11	Nov-11	Dez-11	Total
CTFPPTI	0	0	0	0	0	0	0	0	0	0	0	52	52
CTFPPTI-PE	1	15	1	9	15	2	23	3	9	2	16	11	107
CTFPTRC	0	12	36	0	0	3	0	0	0	0	0	0	51
CPS	0	0	0	0	0	0	0	0	0	0	0	0	0
Dirigentes (s/ CTFPTI na CMS)	0	0	2	2	0	0	0	0	0	0	0	0	4
Cargos Executivos (s/CTFP)	0	0	0	0	0	0	0	0	0	0	0	0	0
Mobilidade Interna	0	0	0	0	0	0	0	0	0	0	0	0	0
Total	1	27	39	11	15	5	23	3	9	2	16	63	214

Saídas globais de pessoal por vínculo

(Saídas efect. e Alt. Vínculo/Situação)													
Efectivos	Jan-11	Fev-11	Mar-11	Abr-11	Mai-11	Jun-11	Jul-11	Ago-11	Set-11	Out-11	Nov-11	Dez-11	Total
CTFPPTI	9	2	5	4	2	5	2	3	4	4	1	2	43
CTFPPTI-PE	0	0	0	1	0	0	0	0	0	0	1	53	55
CTFPTRC	5	13	3	14	18	3	13	3	16	2	17	3	110
CPS	0	0	0	1	0	0	0	0	0	0	0	0	1
Dirigentes (s/ CTFPTI na CMS)	0	0	0	0	0	0	0	0	0	0	0	0	0
Cargos Executivos (s/CTFP)	0	0	0	0	0	0	0	0	0	0	0	1	1
Mobilidade Interna	0	0	0	0	0	0	0	0	0	1	0	0	1
Total	14	15	8	20	20	8	15	6	20	7	19	59	211

Motivos de saída de trabalhadores com um CTFPTI e CTFPTI-PE

Motivos	Jan-11	Fev-11	Mar-11	Abr-11	Mai-11	Jun-11	Jul-11	Ago-11	Set-11	Out-11	Nov-11	Dez-11	Total
Aposentação	4	0	3	4	2	4	0	1	1	3	1	1	24
Aposentação Compulsiva	0	0	0	0	0	0	0	0	0	0	0	0	0
Aposentação por Incapacidade	0	0	0	0	0	0	0	0	0	0	0	0	0
Aposentação por limite de idade	0	0	2	0	0	0	0	0	3	0	0	0	5
Falecimento	2	0	0	0	0	1	0	0	0	1	0	0	4
Transição de CTFPTI p/ CTFPTI-PE	1	2	0	0	0	0	0	1	0	0	0	0	4
Transição de CTFPTI-PE p/ CTFPTI	0	0	0	0	0	0	0	0	0	0	0	52	52
Transição de CTFPTI-PE p/ CTFPTI-PE	0	0	0	0	0	0	0	0	0	0	0	1	1
Integração em Org. Externo	1	0	0	0	0	0	0	1	0	0	0	0	2
Exoneração	1	0	0	0	0	0	1	0	0	0	0	0	2
Despedimento	0	0	0	0	0	0	1	0	0	0	0	1	2
Conclusão sem sucesso do Período Experimental	0	0	0	1	0	0	0	0	0	0	1	0	2
Total	9	2	5	5	2	5	2	3	4	4	2	55	98

Motivos de saída de trabalhadores com um CTFPTRC

Motivos	Jan-11	Fev-11	Mar-11	Abr-11	Mai-11	Jun-11	Jul-11	Ago-11	Set-11	Out-11	Nov-11	Dez-11	Total
Falecimento	0	0	0	0	0	0	0	0	0	0	0	0	0
Caducidade	5	1	3	12	16	1	7	2	12	0	0	3	62
Rescisão pelo Próprio	0	1	0	0	0	0	1	0	0	1	1	0	4
Alteração de vínculo	0	11	0	2	2	1	5	1	4	1	16	0	43
Aposentação	0	0	0	0	0	1	0	0	0	0	0	0	1
Novo CTTC	0	0	0	0	0	0	0	0	0	0	0	0	0
Despedimento	0	0	0	0	0	0	0	0	0	0	0	0	0
Abandono do Posto de trabalho	0	0	0	0	0	0	0	0	0	0	0	0	0
Total	5	13	3	14	18	3	13	3	16	2	17	3	110

3.Recrutamento e Selecção**Procedimentos de concurso**

Procedimentos	A decorrer	Iniciados		Concluídos	
		Dezembro	2011	Dezembro	2011
CER	1	1	1	0	0
IGI	0	0	0	0	0
IAG	0	0	0	0	0
RCDI	9	0	5	0	16
PCC	18	0	25	3	27
IAL	0	0	0	0	0
CIGR	0	0	0	0	0
Mudança Nível (Informática)	0	0	0	0	0
Total	28	1	31	3	43

4.Acolhimento**Procedimentos de acolhimento**

Categorias/Cargos	2011
Chefe de Divisão	2
Técnico Superior	27
Assistente Técnico	7
Assistente Operacional	106
CEI	9
Total	151

5.Higiene, Segurança e Saúde no Trabalho**N.º de acidentes**

Motivos	Jan-11	Fev-11	Mar-11	Abr-11	Mai-11	Jun-11	Jul-11	Ago-11	Set-11	Out-11	Nov-11	Dez-11	Total
Acidente no local de trabalho	7	7	9	7	5	8	10	9	5	14	12	9	102
Acidente in itinere	1	1	1	0	0	0	1	1	0	0	0	3	8
Total	8	8	10	7	5	8	11	10	5	14	12	12	110

N.º de dias perdidos

Motivos	Jan-11	Fev-11	Mar-11	Abr-11	Mai-11	Jun-11	Jul-11	Ago-11	Set-11	Out-11	Nov-11	Dez-11	Total
Acidente no local de trabalho	298	299	304	289	266	243	251,5	250	176,5	202	259	312	3.150
Acidente in itinere	13	14	34	0	0	0	15	22	21	20	42	59	240
Total	311	313	338	289	266	243	266,5	272	197,5	222	301	371	3.390

Actividades de Medicina no Trabalho

Actividades de Medicina no Trabalho		Jan-11	Fev-11	Mar-11	Abr-11	Mai-11	Jun-11	Jul-11	Ago-11	Set-11	Out-11	Nov-11	Dez-11	Total
Exames Médicos	Exames Admissão	0	0	0	0	0	0	0	0	0	0	0	0	0
	Exames Periódicos	75	88	73	83	99	91	42	53	75	114	115	9	917
	Exames Extraordinário	0	0	15	13	4	12	16	5	6	0	0	10	81
Exames Enfermagem	Exames Admissão	0	0	0	0	0	0	0	0	0	0	0	0	0
	Exames Periódicos	50	80	67	30	74	40	53	12	44	96	68	0	614
	Exames Extraordinário	34	17	30	24	28	36	29	4	24	11	21	11	269
Consultas	Consultas Admissão	0	0	0	0	0	0	0	0	0	0	0	0	0
	Consultas Periódicas	39	54	45	30	48	43	42	20	46	55	50	10	482
	Consultas Extraordinárias	42	34	33	30	29	37	30	6	33	18	27	28	347
	Consultas Regresso Baixa > 30 dias	3	0	5	1	3	5	2	1	3	0	5	0	28
	Consultas Enfermagem - Aconselhamento	0	0	0	0	0	0	0	0	0	0	0	0	0
Total	243	273	268	211	285	264	214	101	231	294	286	68	2738	

6. Formação Profissional

Acções de Formação

		Jan-11	Fev-11	Mar-11	Abr-11	Mai-11	Jun-11	Jul-11	Ago-11	Set-11	Out-11	Nov-11	Dez-11	Total
Presenças	Formação Interna	0	50	54	55	82	57	60	2	120	125	139	0	744
	Formação Externa	1	34	52	17	22	22	10	5	8	16	8	21	216
	Total	1	84	106	72	104	79	70	7	128	141	147	21	960
Volume/ Horas	Formação Interna	0	1.128	399	821	416	558	396	4	1295	755,5	1223	0	6.995,5
	Formação Externa	14	917	744	455	448	406	190	40	62	277	47	555	4.155
	Total	14	2.045	1.143	1.276	864	964	586	44	1357	1032,5	1270	555	11150,5
Custos	Formação Interna	0,00	4.305,00	0,00	0,00	246,00	246,00	0,00	0,00	0,00	500,00	0,00	0,00	5.297,00
	Formação Externa	0,00	0,00	0,00	0,00	0,00	340,00	1.100,00	0,00	369,00	25,00	60,00	0,00	1.894,00
	Total	0,00	4.305,00	0,00	0,00	246,00	586,00	1.100,00	0,00	369,00	525,00	60,00	0,00	7.191,00

Acções de Formação por unidade orgânica (2011)

	O.A.		DAF		DRH		DURB		DOM		DAAE		DCED		CBSS	
	Dez -11	2011	Dez-11	2011	Dez -11	2011	Dez-11	2011	Dez -11	2011	Dez -11	2011	Dez -11	2011	Dez-11	2011
Formação Int. (Presenças)	0	40	0	149	0	46	0	80	0	118	0	98	0	177	0	36
Formação Ext. (Presenças)	1	11	0	40	0	17	19	52	1	31	0	20	0	28	0	17
Total	1	51	0	189	0	63	19	132	1	149	0	118	0	205	0	53
Formação Int. (Vol. / Horas)	0	397,5	0	1.343	0	314,5	0	716,5	0	1.509	0	492,5	0	1.660	0	562,5
Formação Ext. (Vol. / Horas)	14	179	0	751	0	292	532	1.076	9	667	0	259	0	672	0	259
Total	14	576,5	0	2.094	0	606,5	532	1792,5	9	2.176	0	751,5	0	2.332	0	821,5
Formação Int. (Custos)	0,00	80,14	0,00	302,62	0,00	170,62	0,00	131,47	0,00	4.425,49	0,00	35,35	0,00	128,87	0,00	22,44
Formação Ext. (Custos)	0,00	40,00	0,00	0,00	0,00	0,00	0,00	489,00	0,00	1.280,00	0,00	60,00	0,00	0,00	0,00	25,00
Total	0,00	120,14	0,00	302,62	0,00	170,62	0,00	620,47	0,00	5.705,49	0,00	95,35	0,00	128,87	0,00	47,44

7. Acção Disciplinar**Procedimentos inquérito/disciplinares**

Processos	A decorrer	Iniciados		Concluídos	
		Dezembro	2011	Dezembro	2011
Inquérito	26	2	10	0	1
Disciplinares	13	1	11	2	11
Total	39	3	21	2	12

8. Departamento de Urbanismo

Verificação e Assinatura de Alvarás e Aditamentos

663

Tipo	Anunciada	S. Sebastião	S. Julião	Santa Maria	S. Lourenço	S. Simão	Gâmbia	Sado	Totais
Construção	11	9	3	7	24	16	11	10	91
Obras Inacabadas	1	-	-	-	2	-	1	1	5
Demolição	-	1	-	-	-	-	-	-	1
Utilização	24	22	11	3	83	34	36	13	226
Utilização Fracção Autónoma	-	5	2	2	2	-	-	-	11
Certidão Admissão	5	7	-	1	34	13	10	2	72
Certidão Não Rejeição	-	-	-	-	-	-	1	-	1
Restauração e Bebidas	1	4	-	-	-	1	-	-	6
Comércio e serviços	-	1	-	-	-	-	-	-	1
Combustíveis	-	1	1	-	1	-	3	2	8
ADITAMENTOS									
Áreas	9	7	5	2	21	11	8	3	66
Prorrogação Prazo	10	9	5	-	21	9	19	2	75
Mudança Uso	4	9	4	5	7	1	1	1	32
Averbamento	1	4	1	-	1	2	2	1	12
N.º Polícia	1	1	2	-	2	1	-	-	7
Rectificação Oficiosa	1	1	13	-	10	1	6	2	34
Outras rectificações	-	1	1	-	5	3	5	-	15
Totais por Freguesia	68	82	48	20	213	92	103	37	663

Verificação e Assinatura de: Ofícios	7068
Avisos	5
Editais	134
Verificação e Assinatura de Requisições	114
Reuniões / Atendimentos (inclui reuniões de trabalho, de coordenação atendimentos a munícipes e atendimentos solicitados pelo Sr. Vereador do Pelouro)	419
Análise e/ou deliberação de informações técnicas no âmbito dos processos a correr trâmites no Departamento (obras, loteamentos, restauração e bebidas, comércio e serviços, etc.)	2916
Propostas para reunião do executivo	92
Entrada de Correspondência	349
Saída de Correspondência	312
Processos de Ocupação de Via Pública	469
Processos de Publicidade	412
Total	12 290

Divisão Técnico-Administrativa**Secção de Apoio Administrativo (SEAD):**

Ofícios Elaborados e expedidos	7068
Processos Formados: 4.3.1.PDM	56
Processos Formados: 4.9.1.2	20
Processos Formados 4.9.3.	6
Processos Formados 4.9.PDM	6
Alvarás de Loteamento: Emitidos	2
Alvarás de Loteamento: Aditamentos	19
Avisos	5
Editais	134
Requisições Elaboradas	114
Faxes enviados relativos a elevadores: ANIE e ISQ	484
Consultas pelo Portal	75
Propostas para reunião de câmara	20
Inserção da data de expedição dos ofícios no sistema informático	869
Controlo de prazo dos editais após afixação	18
Emissão de declarações	7
Confirmação de faturas	36
Total	8939

Secção de Arquivo (SEAR):

Cópias certificadas de Telas Finais	1735
Certidões de Inexistência de Telas Finais	106
Cópias certificadas de Licenças de Utilização	67
Certidões de Infra-estruturas	45
Entrada de correspondência	2051
Processos de obras organizados e numerados	887
Processos de Loteamento organizados e numerados	179
Processos de Secretaria organizados	249
Processos de Restauração e Bebidas organizados	273
Viabilidades Loteamento – 4.9.1.1.	-
Cópias carimbadas de Proc. de obras	61
Processos de elevadores formados	31
Viabilidades Art.º 110º - 4.9.4.	2
Viabilidades Art.º 14º - 4.9.1.2.	3
Processos de elevadores organizados	285
Processos de restauração e bebidas/Comércio e serviços formados	26
Total	6000

Sector de Atendimento Geral (SAG)

Urbanismo - Atendimento senha A	12 884
Atendimentos Gabinete Municipal de Azeitão	5 616
Junção de documentos diversos em processos	9 663
Formação de processos de Comércio e serviços	84
Formação de procº de possibilidade de instalação de indústria	7
Formação de processos de Restauração e bebidas	34
Total	28 288

Tipo	Anunciada	S. Sebastião	S. Julião	Santa Maria	S. Lourenço	S. Simão	Gâmbia	Sado	Totais
4.21. Com. Prévias	6	8	-	-	21	24	9	2	70
4.3.1. PDM - Licenciamento	9	8	7	7	10	19	3	7	70
4.3.1.IND - Licenciamento	-	1	-	-	-	-	-	-	1
4.9.1.2. Inf. Prévia art.º14	4	7	2	-	1	1	3	1	19
4.9.1.1. Viabilidade lot.	-	-	-	-	2	-	-	-	2
4.9.PDM - Loteamento	-	2	-	-	-	-	-	-	2
4.3.1.RNE - Licenciamento	-	-	-	-	-	-	1	3	4
4.3.1. Elevadores	5	26	7	5	1	-	1	-	45
4.2.1.13. Revisão PDM	1	2	-	-	-	2	-	-	5
4.20.46. Equipamentos	1	2	-	1	2	-	2	1	9
4.3.1.6. Restauração e bebidas	10	12	2	1	4	2	1	2	34
4.3.1.13. Comércio e Serviços	8	27	19	14	9	1	1	5	84
4.3.1.15. Recintos de diversão	-	1	-	-	1	-	-	-	2
4.9.5. Alojamento Local	2	-	1	-	-	-	-	-	3
4.9.5.1. – Alojamento Local - Hospedarias	2	-	-	-	1	-	-	-	3
4.9.8. Com. Prévia Lot.	-	1	-	-	-	-	-	-	1
4.9.3. Possibilidade Inst. Indústria	1	2	-	-	-	-	3	1	7
4.9.4.PDM - Viabilidades Art.º110	1	9	5	1	12	5	2	2	37
4.20.35. Redes Dist. Televisão Cabo	2	2	-	-	1	-	-	-	5
4.9.3.1. Postos Combustíveis	1	2	-	4	2	-	2	2	13

Cont.

Tipo	Anunciada	S. Sebastião	S. Julião	Santa Maria	S. Lourenço	S. Simão	Gâmbia	Sado	Totais
4.9.6. Obras Urbanização	-	4	-	-	-	-	-	-	4
4.9.3.2. Coque de Petróleo Carvão	-	-	-	-	-	-	-	1	1
REQSPROC - Ocupação Via Pública	18	44	38	19	2	2	1	-	124
REQSPROC - Vistoria abrigo art.º 12	15	26	13	11	-	1	-	-	66
REQSPROC - Vistoria abrigo art.º 90	4	7	2	-	-	-	1	1	15
REQSPROC - Pedido de deslocação Fiscal	20	28	16	6	10	5	-	5	90
REQSPROC - Abertura Vala	11	34	10	6	30	2	8	5	106
REQSPROC – Diversos	38	48	44	19	26	12	10	13	210
Totais por Freguesia	159	303	166	94	135	76	48	51	1032

Sector de Instrução de Processos e Apreciação Liminar (SIPAL):

Instrução de Processos e Apreciação Liminar	
Duplicados	17
Cálculo de áreas (Taxa)	230
Áreas (Licença de Utilização)	120
Certidão do INCI	24
Certidão de áreas (Req.)	42
Áreas (Mais Valias)	-
Certidões de demolição	3
Pré-Registo	272
Cálculo de STP	213
Análise Liminar	224
Análise Liminar de Balcão	15
Atualização de Pré-Registo	4682
Informações cadastrais de prédios	9
Renovação de Técnico	9
Preenchimento de Ficha estatística	201
Registo de IMI	280
Restauração e bebidas	253
Comércio e serviços	168
Certidões de construção anteriores ao DL 166/70	6
Registo de terrenos (SAGA)	71
Harmonização de áreas entre CRP e Matriz	5
Alojamento local	1
Viabilidades	24
Averbamentos	72
Identificação de antecedentes	237
Destaques	24
Certidões Anterior 1951	30
Informações Diversas	110

Cont.

Instrução de Processos e Apreciação Liminar	
Certidões alteração de freguesias	23
Certidões domínio público	21
Atendimentos	50
Legitimidades	383
Certidões de cancelamento de hipotecas	3
Parâmetros Urbanísticos do Alvará	24
Comunicações prévias formadas e registadas	76
Registo de Termos de responsabilidade	427
Total	8 349

Divisão de Planeamento Urbanístico

Sector de Planeamento Urbanístico (SPU):

Tipo	S. Lourenço	S. Simão	Anunciada	S. Julião	Sta. Maria	S. Sebastião	Gâmbia	Sado	Total
Processos de Obras	20	20	86	29	1	26	8	13	203
Informações Prévias (art.º 14º)	2	3	4	2	-	23	2	1	37
Informações Prévias (art.º 14º) sem processo	-	-	1	-	-	22	1	-	24
Loteamentos	11	4	14	2	-	18	8	1	58
Impacto semelhante a Loteamento	2	3	3	-	-	2	1	1	12
AUGI	1	3	-	-	-	-	-	-	4
Comunicações Prévias	-	-	-	-	-	-	-	-	-
Direito à Informação (art.º 110º)	15	5	2	1	-	12	2	1	38
Destaques (art.º 110º)	1	5	1	-	-	7	-	-	14
Certidões de IMI / Certidões	3	20	14	1	4	23	4	4	73
PIM	-	1	-	-	-	3	-	-	4
Exposições / Correspondência	14	10	16	2	3	44	2	12	103
Notas Internas / Informações Técnicas	5	4	14	12	1	17	9	3	65
Total	74	78	155	49	9	197	37	36	635

Atendimentos presenciais	407
Atendimentos Telefónicos	172
Esclarecimento de dúvidas a outras divisões	189
Resposta a emails	173
Total	941

Estudos, Planos Urbanísticos e Outros Trabalhos

- Alteração ao Plano Regional de Ordenamento do Território da Área Metropolitana de Lisboa
- Alteração ao Plano Regional de Ordenamento do território da área da Mitrena
- PEDEPES
- Revisão do Plano Diretor Municipal de Setúbal
- Alteração ao Plano Diretor Municipal de Setúbal na Área da Mitrena – Parque Industrial SAPEC Bay
- Plano de Urbanização de Setúbal Nascente (PUSN)
- Plano Estratégico do Parque de Ciência e Tecnologia de Setúbal

➤ Planos de Pormenor

- A. Plano de Pormenor da Frente Ribeirinha
- B. Plano de Pormenor do Xarraz
- C. Plano de Pormenor do Bairro Santos Nicolau
- D. Plano de Pormenor de Vale de Cerejeiras
- E. Plano de Pormenor da Frente Norte da Avenida Luísa Todi
- F. Plano de Pormenor de Mitrena Nascente
- G. Plano de Pormenor da Av. dos Combatentes da Grande Guerra
- H. Plano de Pormenor da Ribeira do Marchante
- I. Plano de Pormenor do Bonfim

➤ Loteamentos Municipais

- A. Loteamento Municipal do Bairro da Liberdade
- B. Loteamento Municipal do Bairro do Casal das Figueiras
- C. Loteamento Municipal do Bairro Grito do Povo
- D. Loteamento Municipal da CHE Setúbal/Azeda
- E. Reestruturação Urbana do Bairro dos Pescadores

➤ Estudos Urbanísticos

1. Estudo Urbanístico dos Terrenos da Gonvarri
2. Estudo Urbanístico do Pólo de Serviços, Logística e Indústria Ligeira de Poçoilos
3. Estudo Urbanístico da Quinta de Santo António
4. Estudo Urbanístico da Entrada Norte da Cidade de Setúbal – Azeda (CASVIL)
5. Parque Urbano da Várzea

➤ Outros projetos

1. Definição e Caracterização de Áreas de Reabilitação Urbana – preparação de Candidatura
2. Centro para a Sustentabilidade Metropolitana
3. Grupo de trabalho de Requalificação da Península Industrial da Mitrena
4. Candidatura da Arrábida a Património Mundial da Humanidade pela UNESCO
5. Revisão da Carta Educativa
6. Estudo de localização para a instalação de diversos equipamentos
7. Acompanhamento do projecto da Via UrbanaP1/Decathlon
8. Via de ligação entre a Rua Vieira da Silva e a EM 542
9. Interface Intermodal e Projecto de Tram-Train Setúbal – Palmela
10. Participação em grupos de trabalho de acompanhamento do Plano de Pormenor de Vale da Rosa / Unidade de execução
11. Complexo funerário (crematório, forno pirolítico)
12. Sublanço de ligação A12 – EN10 (Alto da Guerra)
13. Via de ligação às Praias do Sado
14. Grupo de trabalho de implementação de novos traçados de fibra óptica entre edifícios camarários
15. Grupo de trabalho para a implementação do sistema alternativo de deslocação urbana
16. Projecto de infraestruturização de arruamentos em Vale de Cães
17. Acompanhamento ambiental do PDM – Rede Natura 2000
18. Emissão de parecer – EIA - ligação do IC21 no nó de Coina (A2) a Sesimbra)
19. Preparação de cartografia relacionada com o Centro Histórico
20. Levantamento dos edifícios/lotas disponíveis no Centro Histórico
21. Recolha de informação sobre bairros sociais do país bem sucedidos
22. Alteração do estudo de ocupação urbana dos Bairros do Maltalhão e 25 de Abril

Gabinete do SIG – Sistema de Informação Geográfica (GASIG):

Tipo	Cliente Interno	Cliente Externo	Total
Notas Internas	2	-	2
Informação / Parecer Técnico	5	3	8
Outros Documentos Relevantes	2	-	2
Apoio Técnico	8	-	8
Participação em Reuniões	60	5	65
Total			85

Projectos e Apoio Técnico

- Plano Municipal de Emergência
- Candidatura Arrábida a Património da Humanidade
- Inquérito à Mobilidade e Zonamento do Território
- Base de dados e formulário para introdução de dados relativos ao edificado dos centros históricos de Setúbal e Azeitão
- Apoio técnico aos trabalhos de revisão do PDM e a outros projectos em curso na Câmara Municipal – Elaboração e preparação de diversas bases cartográficas e plantas de trabalho solicitadas pelas diversas unidades orgânicas da CMS

Divisão de Gestão Urbanística**Sector de Apreciação e Informação Técnica (SAIT):**

Pareceres e Informações / Processos Diversos:

Tipo	Anunciada	Gâmbia	S ^{ta} Maria	Sado	S. Julião	S. Lourenço	S. Sebastião	S. Simão	Total
Autorizações	7	35	5	9	8	6	64	4	138
Licenciamentos de edifícios	109	108	75	113	57	132	148	140	882
Informações Prévias	24	3	1	5	4	8	13	15	73
Loteamentos	11	14	4	10	4	37	42	23	145
AUGI	-	-	-	-	-	5	2	4	11
Comunicações Prévias	27	45	4	17	2	89	129	66	379
Legalizações	9	4	3	1	2	57	3	115	194
Autorizações de Localização	-	2	-	5	-	9	6	-	22
Licenciamentos de actividades comerciais	91	7	41	11	36	15	39	5	245
Licenciamentos de actividades industriais	8	13	2	6	-	2	15	6	52
Licenciamentos postos abastecimento combustíveis	2	-	2	12	7	3	9	2	37
Empreendimentos Turísticos	28	-	6	-	13	10	4	-	61
Telas Finais	8	35	3	7	4	27	70	16	170
Certidões	3	-	-	2	3	8	8	8	32

Cont.

Tipo	Anunciada	Gâmbia	Stª Maria	Sado	S. Julião	S. Lourenço	S. Sebastião	S. Simão	Total
Destaques	1	3	-	9	-	2	9	12	36
PIM	-	-	-	-	-	-	16	1	17
Exposições/vistorias	9	8	-	16	7	47	47	35	169
Alteração de Uso	15	-	15	1	10	9	21	8	79
Cálculo de Taxas	8	13	2	9	7	14	16	21	90
Informações para despacho	10	-	2	20	1	7	33	3	76
Diversos	52	33	22	62	21	35	92	24	341
Total	422	323	187	315	186	522	786	508	3 249

Sector de Licenciamento (SLIC):

Pareceres e Informações / Processos Diversos:

TIPO	Anunciada	Gâmbia	Stª Maria	Sado	S. Julião	S. Lourenço	S. Sebastião	S. Simão	Total
Autorizações	12	203	1	11	7	131	102	81	548
Licenciamentos de edifícios	148	136	99	136	161	134	215	133	1162
Informações Prévias	-	8	-	2	-	-	-	-	10
Loteamentos	3	9	-	4	1	67	44	34	162
AUGI	-	1	-	-	1	2	1	12	17
Comunicações Prévias	69	83	8	12	25	183	94	47	521
Legalizações	-	-	-	-	-	-	5	-	5
Emissão de Alvará de Construção	1	8	-	5	-	27	3	25	69
Autorizações de Localização	-	-	-	-	-	-	2	-	2
Licenciamentos de actividades comerciais	21	3	17	21	25	4	43	-	134
Licenciamentos de actividades industriais	-	1	-	1	-	-	-	-	2
Telas Finais	-	-	-	-	-	-	-	-	-
Propriedades Horizontais	7	17	6	-	16	7	8	3	64
Destaques	-	-	-	-	-	-	-	-	-
Exposições/Vistorias	-	-	3	-	-	-	5	-	8
Propostas para Reunião de Câmara	-	-	-	-	-	-	-	-	-
Diversos	-	6	-	16	-	1	75	-	98
Total	261	475	134	208	236	556	597	335	2802

Sector de Vistorias (SVI):

Pareceres e Informações / Processos Diversos:

Tipo	Anunciada	Gâmbia	S ^{ta} Maria	Sado	S. Julião	S. Lourenço	S. Sebastião	S. Simão	Total
Loteamentos / Augis – Recepção provisória e definitiva	4	12	-	16	18	33	27	22	132
No âmbito do NRAU – Dec.-Lei nº 6/06	4	-	-	-	1	-	2	-	7
Comércio e Restauração e Bebidas	19	2	7	8	21	9	27	4	97
Dever de conservação – Art. 90º do Dec.-Lei nº 555/99	17	5	9	-	26	2	24	1	84
Licença de Utilização – Art. 62º e 64º do Dec.-Lei nº 555/99	4	1	1	4	5	10	10	2	37
Propriedades Horizontais	-	-	-	-	-	-	3	2	5
No âmbito do PIM	1	-	-	-	-	-	-	-	1
Visitas a Obras no âmbito da análise de processos	3	4	2	3	8	3	15	2	40
Vistorias coordenadas pelo Governo Civil / Ministério da Cultura	-	-	-	-	-	-	-	-	-
Elaboração de autos de Vistoria	9	10	3	7	20	14	12	8	83
Elaboração de Propostas para Recepção de Obras de Urbanização	3	3	-	3	3	6	-	5	23
Informações diversas	23	14	9	6	38	33	86	25	234
Vistorias	14	13	4	8	29	20	26	9	123
Total	101	64	35	55	169	130	232	80	866

Sector de Toponímia (STOP):

Pareceres e Informações / Processos Diversos:

Tipo	Anunciada	Gâmbia	S ^{ta} Maria	Sado	S. Julião	S. Lourenço	S. Sebastião	S. Simão	Total
Certidões	24	8	13	6	24	40	56	19	190
Vistorias	8	10	5	4	10	12	17	6	72
Diversos	80	3	-	-	86	67	5	14	255
Atribuição de nº de Polícia	6	10	1	-	5	41	10	14	87
Actas	-	-	-	-	-	-	-	-	-
Actualização de Registos	14	14	10	5	37	1634	34	386	2134
Consulta de Processos de Obras	6	8	6	5	10	32	33	16	116
Consulta a Alvará de Loteamento	-	9	-	4	2	13	5	16	49
Informações Diversas	18	25	12	17	25	32	46	23	198

Cont.

Tipo	Anunciada	G.P.A. G.	Stª Maria	Sado	S. Julião	S. Lourenço	S. Sebastião	S. Simão	Total
Levantamento de Placas Toponímicas	3	4	4	10	10	14	4	9	58
Proposta CMT	3	4	-	5	-	10	9	6	37
Requisições de Placas Toponímicas	-	9	-	4	9	6	13	5	46
Entrega de Placas Toponímicas	3	7	-	-	2	3	2	3	20
Total	165	111	51	60	220	1904	234	517	3262

Deslocações	382
Atendimento Público	132
Atendimento Telefónico	372
Inserção de Registo na Aplicação de Rede Viária	3280
Informações Diversas sem Freguesia definida	319
Total	4485

Atendimentos e reuniões no âmbito da apreciação de processos:

Todos os técnicos da Divisão efectuam atendimentos públicos no âmbito do disposto no nº 5 do Artigo 110º do Decreto-Lei nº 555/99 de 16 de Dezembro com a redacção dada pela Lei nº 60/2007, de 4 de Setembro, e participam em reuniões no âmbito da apreciação de processos sempre que solicitado.

Foram realizados pelos serviços durante o período em análise um total de 2161 reuniões/atendimentos presenciais e 828 esclarecimentos telefónicos.

Divisão de Mobilidade e Imagem Urbana

Secção de Apoio Administrativo (SEAD):

Tipo	S. Julião	Sta. Maria	Anunciada	S. Sebastião	Gâmbia	Sado	S. Lourenço	S. Simão	Total
Movimentação de Processos de OVP - Entrada	93	31	64	168	13	7	22	13	411
Movimentação de Processos de Publicidade - Entrada	68	31	44	129	21	16	19	12	340
Movimentação de Processos de OVP - Saída	132	44	60	221	27	11	18	6	519
Movimentação de Processos de Publicidade - Saída	104	48	49	172	31	16	17	16	453
Total	397	154	217	690	92	50	76	47	1723

Atendimento ao Público (geral - r/c)	583
Correspondência – Entrada	897
Correspondência – Saída	841
Elaboração de Ofícios	1317
Elaboração de Faxes	367
Total	4005

Sector de Projectos (SPRO):**Projectos de Trânsito****Freguesia de S. Julião**

Av. de Moçambique/Rodrigues Manito, estudo de colocação de impedimentos;

Rua Henry Peron, estudo de sinalização horizontal e impedimentos;

Praceta Vítor Vitorino, estudo de sinalização vertical;

Análise de sinalização temporária para a Requalificação e Revitalização Urbano do Bairro do Troino Nascente;

Rua Joaquim Brandão, sinalização horizontal, e apoio em corte de via para execução de obra;

Av. dos Combatentes, análise de estudo de sinalização temporária para corte de trânsito;

Rua de Vanicelos, estudo de localização de parque de estacionamento para viaturas afectas a deficientes;

Estudo de sinalização horizontal junto a estabelecimentos escolares;

Parecer /informação sobre o 2º encontro de bicicletas antigas, com passagem por várias artérias da cidade;

Estudo e análise da sinalização turística no centro histórico.

Freguesia de Santa Maria

Rua de Damão/ Rua Amílcar Cabral - sinalização horizontal e impedimentos,

Rua Pier Baldi- impedimentos;

Rua Regimento Infantaria 11 – vertical e horizontal;

Rua das Galroas/ Av. Avelar Brotero - sinalização horizontal e vertical;

Estrada dos Ciprestes – estudo de estacionamento junto à REFER.

Freguesia da Anunciada

Rua Abel Viana - sinalização vertical;

Rua Vasco da Gama - sinalização vertical;

Quinta da Saboaria - sinalização vertical;

Rua Frei Agostinho da Cruz - sinalização vertical;

Rua Frei Agostinho da Cruz - sinalização vertical;

Parecer / informação á circulação de viaturas de transportes especiais;

Parecer/informação sobre prova ciclismo com meta na Luísa Todi /largo José Afonso;

Parecer/informação sobre prova de ciclismo com partida e chegada Luísa Todi /Largo José Afonso dia 6/03/11;

Parecer/informação do estacionamento, na Rua Batalha do Viso.

Freguesia de S. Sebastião

Praceta da Fábrica Iola;

Rua Luís Sá;

Rua Manteigada;

Rua Serra de Santo António;

Rua Pulido Valente;

Rua das Caravelas;

Rua Teixeira de Macedo e Castro;

Av. Mestre Lima de Freitas;

Av. Nuno Alvares;
Rua António José Batista;
Rua dos Cravos;
Av. António Sérgio - projecto para a construção de um parque de estacionamento Av. Francisco Fernandes;
Rua dos Atoleiros, estudo de sinalização vertical;
Travessa Encosta do Parque, estudo de sinalização vertical;
Av. Das Descobertas estudo de parque de estacionamento;
Av. Nuno Alvares, estudo de circulação de pesados;
Rua Francisco Gomes Teixeira, estudo de estacionamento;
Quinta de São José, estudo de circulação;
Rua da Serra de São Luís, estudo de circulação;
Rua Francisco José Mota, estudo de trânsito, corte de via;

Pareceres técnicos sobre:

Impedimentos;
Passagem a sentido único; Parques de deficiente;
Praça de táxis;
Empreitada “ conduta elevatória de Vale da Rosa 1ª fase” parecer sobre estudo de sinalização;
Estacionamento;
Parque de cargas e descargas;
Sinalização de pesados;
Pintura de via e passadeira sobreelevada;
Estudo de sinalização horizontal e vertical e acessibilidades na envolvente à escola D. João II.

Freguesia do Sado

Rua do Bairro dos Tesos, - sinalização vertical;
Rua Tomás Ribeiro – sinalização vertical;
Estrada da Morgada, - sinalização vertical;
Rua Tomás Ribeiro, Estrada de Santo Ovídeo e Rua do Carteiro análise de sinalização;

Freguesia da Gâmbia Pontes e Alto da Guerra

Rua Soldado Luís – sinalização vertical;
EN 10 entre Monte Belo e o Alto da Guerra - sinalização horizontal;
Rua Dr. Manuel Gonçalves Martins – sinalização vertical;
Bairro Quinta da Amizade, - sinalização vertical.

Freguesia de S. Lourenço

Rua Francisco Gonçalves - sinalização vertical e horizontal;
Rua Diogo Silves - sinalização vertical;
Rua de S. João e envolventes – sinalização vertical;
EN 10 - sinalização luminosa;
Rua Pedro Nunes - sinalização horizontal (lombas);
Rua rainha D. Amélia - sinalização vertical;

Rua Gonçalves Zarco - sinalização vertical;
Rua Dr. Francisco Gonçalves -sinalização vertical e horizontal;
Estudo de alteração a circulação na Rua João Villaret;
Estudo de sinalização vertical e horizontal parque de estacionamento (José Augusto Coelho) clínica veterinária;
Análise da sinalização vertical em Vale de Cães;
Sinalização horizontal Rua José Augusto Coelho;
Parecer/informação, estacionamento frente a fonte em Aldeia de Irmãos, com proposta de solução;
Estudo de circulação AUGI 3,41 e 42.

Freguesia de S. Simão

Rua 28 Setembro, Rua dos Trabalhadores e envolventes - sinalização vertical;
Quinta do Bom Pastor - sinalização vertical;
Rua Almirante - Reis - sinalização vertical e horizontal;
Parecer / informação aos aspectos de segurança de circulação na Rua da Matosa com proposta de sinalização;
Parecer/informação sobre localização de passadeira a colocar na EN 379;
Parecer/informação, localização passadeira na EN 379, a pedido da EP ;
Alteração ao estudo de circulação na Rua Família Bronze, Rua Rainha D. Amélia, Rua da Felicidade e Rua da Florex;
Estudo de circulação na Rua do Roseiral, Rua da Silveira e Rua dos Vitoriosos;
Estacionamento no Beco do Ervideiro.

Diversos

Acompanhamento da candidatura e programa RAMPA;
Estudo de circuitos e paragens de transportes públicos com vista a que as mesmas fiquem equidistantes e diminuição de emissões de CO2, na cidade de Setúbal – Grupo de trabalho;
Acompanhamento na ligação dos semáforos da Av. General Daniel de Sousa, rua das Barrocas;
Sinalização direcional em S. Simão;
Análise de recolocação de abrigos;
Acompanhamento e preparação do Tour Mobi-e;
Preparação da reunião da Comissão Municipal de trânsito.
Elaboração e participação de inquérito de trânsito para a rua dos Arcos;
Análise de sinalização proc. 35/11 parque de estacionamento na Rua Acácio Barradas;
Análise de sinalização proc. 1/11 Companhia das Fábricas Cerâmica Lusitânia, SA e Outros - plano Pormenor do Vale da Rosa;
Análise da sinalização do Nó da AE 12 – Setúbal Mitrena;
Análise da sinalização no Nó da EA 12 intersecção com a Av. Antero de Quental (Casvil);
Análise do Proc nº 231/10 - Rua da Sociedade Musical – Brejos de Azeitão;
Acompanhamento da Campanha Praias 2011, com realização de reuniões, execução de cartões de livre circulação;
Análise de sinalização horizontal e vertical - Vale da Rosa;
Elaboração de relatório mensal e semestral do trabalho efectuado pela empresa que está contratada pela autarquia para a limpeza dos grafites;

Elaboração de concurso para a prestação de serviços de remoção, depósito e demolição de veículos abandonados na via pública;

Execução da Postura Municipal de Trânsito e do Regulamento de Estacionamento Público, de Utilização Onerosa e de Duração Limitada;

Preparação do dia Europeu sem carros.

Projectos de Arranjos Exteriores

Em elaboração o projeto de execução da Rua José Augusto Coelho e ruas adjacentes;

Sistema Alternativo de Deslocação Urbana, apresentação da ciclovia, rectificação de traçado e definição de soluções de ciclovia; elaboração de contactos para orçamentação;

Candidatura PIT;

Relatório de parques da cidade;

Centro de Interpretação Turística;

Programa CIVITAS – TST;

Bairro da Liberdade;

Feira de Santiago – elaboração de propostas para o plano geral;

Centro de Interpretação Turística;

Projeto de ordenamento do estacionamento nos terrenos da Santa Casa da Misericórdia;

Parques de estacionamento no centro histórico rectificação da proposta com o apoio da DIPU, elaboração de fichas de propriedade;

Projeto de arranjo exterior da Casa da Baía, acompanhamento da obra e contacto com os fornecedores;

Elaboração de estudo de parque de estacionamento em terreno devoluto perto do Mercado do Livramento;

Elaboração de estudo para arranjo exterior ao Auditório Municipal Charlot e acompanhamento da obra;

Elaboração de imagem virtual do interior do Mercado do Livramento (DOM);

Realização do projeto Fogareiro Comunitário da Fonte Nova;

Estudo de requalificação do Largo José Afonso.

Pareceres técnicos sobre:

Análise do Mobiliário Urbano da fase da Unidade de Educação A – rede Primária, obras de Urbanização Vale da Rosa;

Esplanada fechada do grupo Desportivo do Bairro do Liceu.

Sector de Gestão e Manutenção do Equipamento Urbano (SGMEU):

Acompanhamento dos parques infantis;

Acompanhamento do Dossier J. C. Decaux.

Sector de Licenciamento (SLIC):

Ocupação de Via Pública - OVP	
- Informação de processos	134
- Atendimento a munícipes	42
- Gestão e informatização dos processos	23
Publicidade	
- Atendimento a várias empresas	74
- Gestão e informatização dos processos	-
- Informação de processos	215
Remoção de viaturas em estado de abandono na via pública	228
- Acompanhamento de instalação de sinalização direcional do tipo económica	
Total	716

9. Departamento de Ambiente e Atividades Económicas

Divisão de Atividades Económicas

Secção de Apoio Administrativo

1.1. Procedimentos administrativos:

Licenciamentos Diversos	Janeiro a Dezembro					
	Entrados	Deferidos	Indeferidos	Desertos	Levantados	Receita
Horários de Funcionamento dos Estabelecimentos	241	128	-	116	228	9.232,10€
Licença de Recinto Itinerante	4	4	-	-	4	233,80€
Licenças de Recinto Improvisado	46	46	-	0	46	1.273,00€
Licenças de Espetáculos e Provas Desportivas	11	11	-	1	2	85,80€
Leilões	2	2	-	-	2	101,50€
Venda de Bilhetes	1	1	-	-	1	75,10€
Máquinas de Diversão	4	29	-	2	12	281,75€
1-Registos						
2- Licenças	16	36	2	8	21	1.559,10€
Licenças de Venda Ambulante	24	28	7	12	28	694,02€

Sector de Atividades Económicas

Feiras e Mercados

Mercado 2 de Abril

Foram cobradas 2.861 senhas no valor de 2.288,80 € para utilização da câmara frigorífica no sector do peixe; 327 senhas no valor de 261,60 € no sector hortofrutícola, 7.847 Senhas de venda de gelo no valor de 1.569,40 € e 24 senhas de venda de gelo ao público no valor de 7,20 €.

O Total da cobrança importa em 4.127,00 €.

Mercado Abastecedor

Funcionamento do Mercado

A assiduidade dos vendedores no período em análise foi em média de 61%, referente a (21.403)

veículos compradores que totalizaram 21.581,25 Euros, em taxas cobradas

Mostra de Antiguidades e Velharias:

Atendimento a vendedores, receção e análise da documentação. Gestão do mercado em colaboração com a DIFISC.

No ano de 2011 realizaram-se 28 edições da Mostra de Antiguidades e Velharias, com uma assiduidade média de 29 vendedores, que correspondeu a uma ocupação de 2.288 módulos tendo sido gerada uma receita em taxas cobradas no valor de 4.004,00 Euros. A cobrança de cartões (renovações e emissão de novos cartões) gerou uma receita de 456,65 Euros. Nestes termos a receita total importa em 4.460,65 euros.

Vistorias

Quadro 1: Inspeção Sanitária e Controlo de Qualidade nos Mercados Municipais e Feira Mensal de Azeitão

Ano 2011	
Mercado M. do Livramento	109
Mercado M. N.S. Conceição	94
Mercado M. Azeitão	6
Mercado 2 de Abril	75
Mercado N. S. Anunciada	11
Mercado Lota	35
Mercado Confeiteira	10
Mercado Brejos de Azeitão	7
Mercado Mensal Azeitão	4
Total	351

Quadro 2: Vistorias a Veículos de Transporte e Venda de Alimentos

Ano 2011		
	N.º de vistorias	Taxa
Pão e Afins	25	361,25€
Bares Ambulantes	16	347,20€
Pescado	7	151,90€
Produtos Alimentares	8	173,60€
Total	59	1033,95€

Quadro 3: Vistoria a Estabelecimentos Comerciais

Ano 2011	
Indústrias Alimentares - N.º de Controlo Veterinário (NCV)	25
Clínicas Veterinárias	8
Aquiculturas	4
Restaurantes	58
Total	95

Quadro 4: Reprovação de Produtos Alimentares Apreendidos

Ano 2011	
Peixe variado	237,8kg
Marisco	61,0kg
Total	298,8kg

Quadro 5: Campanha de Profilaxia da Raiva e outras Zoonoses – Vacinação Antirábica e Identificação Eletrónica

Ano 2011	
Vacina Antirábica	697
Identificação Eletrónica	69

Pareceres Técnicos

Pareceres de processos de licenciamento de aquaculturas:

- Exploração “Piscicultura Cavalinho” em Setúbal.
- Exploração de Aquicultura “João Ramos e Morgado”, em Setúbal.

Proposta para a dinamização do Mercado Municipal da Conceição, e melhoria da qualidade higiénica e sanitária dos alimentos colocados à venda.

Ação de Sensibilização na área da Higiene e Segurança Alimentar nos Mercados Municipais destinado aos Fiscais Municipais em serviço nos mercados municipais e a outros funcionários com funções similares.

Ação de desinfestação (pombos) no Mercado Municipal do Livramento (provisório) pelo SEA em colaboração com o SSALU (Sector de Salubridade).

Proposta de plano de prevenção para a circulação e nidificação de pombos no futuro Mercado do Livramento.

Parecer técnico sobre a venda de Derivados de Lacticínios e de Pão e Produtos Afins.

Parecer técnico sobre a instalação de bancas de venda de pescado

Auditoria e Diagnóstico ao sistema HACCP implementado nos Mercados Municipais de Setúbal.

Parecer sobre sanitários para deficientes a instalar no Mercado Municipal do Livramento (1.º e 2.ºs pisos).

Parecer sobre a venda de pescado (higiene pessoal e aptidão médica) no Mercado Municipal do Livramento e no Mercado Municipal de Nossa Senhora da Conceição.

Higiene e Segurança Alimentar

Quadro 6: Sistema HACCP nos Refeitórios dos Estabelecimentos de Ensino

	Ano 2011			
	Auditorias	Análises de superfícies	Controlo Analítico Análises a manipuladores	Análises a alimentos cozinhados
Escolas do 1º Ciclo e Jardins de Infância	83	78	52	26

- Auditoria ao sistema de segurança alimentar das Escolas do 1º Ciclo do Ensino Básico e Jardins de Infância, de acordo com Check-list desenvolvido de forma a avaliar eventuais zonas de risco ou suscetíveis de melhoria, realçando as não conformidades.
- Análises Microbiológicas de superfícies, manipuladores e produtos alimentares convencionados para determinarem o tipo/teores dos diversos microrganismos presentes e posterior comparação com os valores guia, como procedimento de verificação do sistema HACCP implementado nos Refeitórios das Escolas do 1º Ciclo do Ensino Básico e Jardins de Infância.
- Relatório de Controlo Analítico Microbiológico de produtos alimentares convencionados, superfícies, utensílios, manipuladores em 13 refeitórios das escolas do 1º ciclo do ensino básico.
- Listas de Verificação do Sistema de Segurança Alimentar (*Check-list*) de todos os refeitórios das Escolas do 1º Ciclo do Ensino Básico e Jardins de Infância da rede pública do concelho.
- Relatório das Auditorias/vistorias Higié-sanitárias aos refeitórios dos estabelecimentos do ensino básico no âmbito do HACCP.

Gabinete de Apoio ao Consumidor – Sector de Atendimento e Mediação

O GAC atendeu 1.139 consumidores que pretendiam apoio nas seguintes áreas:

Alimentar (8); Não Alimentar (160); Serviços (656); Serviços Públicos (315).

Gabinete de Apoio ao Empresário

O GAE desenvolveu 62 atendimentos no ano de 2011 nas áreas de constituição de empresas, procedimentos para a instalação de indústrias do tipo 4, restauração e bebidas, hotelaria, turismo rural, alojamento local e comércio, esclarecimentos sobre viabilidade de financiamentos, ninho de empresas e licenciamentos municipais.

Acompanhou o projeto de “Remodelação do mobiliário urbano dos estabelecimentos de restauração e/ou bebidas”, no âmbito do PIVZRS - Programa Integrado de Valorização da Zona Ribeirinha de Setúbal.

Elaborou um estudo de custos operacionais do Mercado do Livramento.

Elaborou e apresentou candidatura ao PROMAR, para recuperação e preservação da embarcação “Maravilha do Sado”, no âmbito da “Promoção e Valorização da Qualidade do Ambiente Costeiro e das Comunidades”, cujo objetivo é recuperar, divulgar e preservar o património marítimo - natural e cultural - material e imaterial, contribuindo para a promoção de uma consciência coletiva, baseada na memória e no reconhecimento da importância da comunidade ribeirinha em Setúbal, através da valorização dos produtos da pesca, valorização da imagem do sector

e dos seus agentes, promoção do património natural, histórico e arquitetónico ligados à atividade piscatória, criação e recuperação de um equipamento com vocação social e turística.

Preparação e acompanhamento do protocolo de colaboração celebrado com a ADREPES – Associação para o Desenvolvimento Rural da Península de Setúbal no âmbito da candidatura do Projeto PROMAR “Promover e Valorizar os Recursos Costeiros e Ribeirinhos da Península de Setúbal”. Este projeto promovido pela ADREPES em parceria com as Câmaras Municipais de Setúbal, Sesimbra e Alcochete, Clube Naval de Sesimbra, Mútua dos Pescadores, Artesanal Pesca e Administração dos Portos de Setúbal e Sesimbra, visa realizar 14 filmes que contribuam para promover os recursos patrimoniais costeiros e ribeirinhos e dignificar e valorizar a imagem social da atividade piscatória e dos pescadores. Pretende-se com a realização destes filmes promover o desenvolvimento económico e social integrado do território, numa perspetiva de consciencialização e informação às populações e o incremento de visitantes e turistas à região. Do conjunto de filmes, um será dirigido à comunidade escolar, com função educativa, para divulgação nas escolas do território de intervenção, dando a conhecer às novas gerações as formas de vida e atividades ancestrais e tradicionais. Os filmes têm como objetivo a sua divulgação em órgãos de comunicação social (nomeadamente RTP2) e na WEB.

Fez a apresentação do concelho a nível económico à comitiva Romena que visitou Setúbal no âmbito do projeto *Comenius Regio* tendo organizado e acompanhado uma visita ao Moinho de Maré da Mourisca, a 18 de Maio.

Acompanhou as comemorações do Dia do Pescador – 31 de Maio, efetuando os contactos com a comunidade piscatória e preparativos para a deposição de flores no Monumento ao Pescador (Rua da Praia da Saúde) e no Memorial ao Pescador Desaparecido (Cemitério de N.ª Sr.ª da Piedade).

Organizou um Road Show com a Agência INOVA, dia 2 de Junho, no auditório da Biblioteca Municipal, com o objetivo de divulgar programas de apoio na área do empreendedorismo, inovação e emprego no sector

cultural, artístico e criativo. Foi apresentada a missão da Agência INOVA, o Programa Nacional CRIATIVIDADE PORTUGAL e programas de apoio ao empreendedorismo e de apoio à internacionalização no sector cultural e criativo.

Efetuo apoio logístico à realização da 4ª Edição da Feira de Outono, realizada pelo ICNB/RNES na Herdade da Mourisca a 13 de Novembro.

Participou no Seminário “Empreendedorismo de Desenvolvimento Regional” organizado pela ADREPES e Instituto Politécnico de Setúbal no dia 16 de Novembro.

Organizou e participou numa reunião no Turismo de Portugal, no sentido de obter informações sobre a Iniciativa Jessica / Fundo de Desenvolvimento Urbano, onde estiveram presentes o GAE, o GACH e o GAI, no dia 12 de Dezembro.

Divisão de Salubridade e Qualidade do Ambiente

Missão:

Promover iniciativas de sensibilização, defesa e preservação do ambiente, a salubridade, a gestão dos cemitérios municipais, a verificação das condições de funcionamento da rede de iluminação pública e o estudo de sistemas de otimização da energia.

Setor de Qualidade do Ambiente e Educação Ambiental

QUALIDADE DO AMBIENTE: Gestão Ambiental e Ruído

- Preparação do Sistema de Gestão e Qualidade no âmbito do processo de Acreditação do Laboratório de Acústica da Autarquia, com a assessoria da empresa RELACRE;
- Análise de estudos acústicos de processos de loteamentos;
- Elaboração do plano de revisão dos Mapas de Ruído do concelho em conjunto com o DURB – atualização de cartografia, definição dos pontos de medição; aferição das alterações registadas no tráfego rodoviário. Colaboração com a empresa Certiprojeto;
- Análise dos pedidos de emissão de Licença Especial de Ruído (LER);
- Emissão de pareceres aos Estudos de Impacte Ambiental;
- Emissão de parecer sobre Relatórios de Monitorização definido pela DIA;
- Reunião com a ARH-Alentejo/Departamento de Recursos Hídricos do Litoral, no âmbito dos projetos de requalificação das Praias da Figueirinha e do Portinho, e projeto de recuperação do caminho de acesso Portinho-Creiro, discussão com a Equipa de Projeto – Vasco da Cunha;
- Submissão e acompanhamento da candidatura da praia da Figueirinha ao Programa Bandeira Azul;
- Submissão da candidatura da praia da Figueirinha ao Programa Praia Acessível e Praia Saudável;
- Elaboração do relatório das atividades de educação ambiental realizadas no âmbito do programa Bandeira Azul na praia da Figueirinha;
- Emissão de parecer à Avaliação Ambiental Estratégica do Plano de Gestão da Região Hidrográfica do Tejo (PGRHT);
- Visita à praia da Figueirinha com técnicos da ARH-Alentejo e da EP – Estradas de Portugal, para resolução do sistema de escoamento das águas pluviais no areal;
- Participação nas reuniões da Comissão de Acompanhamento Ambiental do Centro Integrado de Tratamentos de Resíduos Industriais – CITRI;
- Elaboração do relatório anual referente ao Programa de Execução de Melhoria da Qualidade do Ar (em cumprimento do protocolo estabelecido entre a CMS e CCDD-LVT);
- Acompanhamento e divulgação dos Planos de Gestão de Bacia Hidrográfica das Bacias Hidrográficas Integradas na região Hidrográfica 8 (Sado e Mira) e na 7 (Guadiana) e dos respetivos relatórios ambientais;
- Participação da reunião de balanço do programa Bandeira Azul 2011 e apresentação do programa Bandeira Azul 2012, promovida pela ABAE, em Cascais;
- Participação da apresentação pública “Equipamentos de Educação Ambiental para a sustentabilidade” promovida pela APA – Agência Portuguesa do Ambiente;
- Participação na ação de formação “Regime Jurídico dos Instrumentos de Gestão Territorial”.

EDUCAÇÃO e PROMOÇÃO AMBIENTAL

- Reuniões nos estabelecimentos de ensino e outras instituições para coordenação das ações de educação ambiental e programas Eco-Escolas ;

- Ações de Educação Ambiental nos estabelecimentos de ensino e instituições;
- Desenvolvimento com o PNA da atividade “Arrábida Limpa” de limpeza das praias, em parceria com o Grupo Accor;
- Projetos de envolvimento de empresas locais:
 - Empresa Carmona: acompanhamento e desenvolvimento do projeto “Arrábida de Portas Abertas” que culminou na construção de “Jardins Móveis” de plantas da Arrábida, desenvolvidos em carrinhos de mão de madeira, tendo sido atribuído um por cada escola do Agrupamento de Azeitão (8);
 - Grupo Accor: apoio às ações de educação ambiental nas praias no âmbito da Bandeira Azul, que culminou na confirmação do apoio com o valor de 4.000,00€ para financiamento de atividades por parte de empresa de animação na Praia da Figueirinha ao logo da época balnear. Realização do Green Day Accor com a participação de 100 funcionários em ações de plantação de arbustos, limpeza de mato e da praia;
 - Grupo Auchan: continuação de projetos de ações conjuntas iniciadas em 2010 – apoio ao Centro de Interpretação Ambiental da escola D. Manuel Martins e ao Natal Ecológico;
- Projeto “CEIA - Centro Interpretativo das Amoreiras” e “Hortas Urbanas Sociais e Pedagógicas”: continuação do desenvolvimento do projeto em articulação com a Divisão de Espaços Verdes e Divisão de Projetos, Concursos e Empreitadas;
- Acompanhamento conjunto com a ENA, da implementação da Rede Municipal de Recolha de óleos alimentares usados (OAU) e preparação da campanha de sensibilização para esta temática a lançar em Dezembro, conjuntamente com a DICl;
- Participação na “Festa dos Sabores e Tradições de Azeitão” com a Junta de Freguesia de S. Lourenço e na Festa do Agrupamento das Escolas de Azeitão, com a mostra dos carrinhos elaborados no Projeto “Jardins Móveis Mediterrâneos” com a empresa Carmona;
- Participação na ação “Jangadas de PET”, realizada na Praia da Albarquel, com as instituições da Bela Vista no âmbito do programa “+Ambiente” da Divisão de Inclusão Social;
- Participação no Grupo “+Ambiente” (DISOC);
- Apoio e participação na Feira de BirdWatching organizada pela RNES/ICNB na Herdade da Mourisca “ObservaNatura” (8 e 9 de Outubro);
- Apoio e participação na feira de produtos locais organizada pela RNES/ICNB na Herdade da Mourisca “Feira de Outono” (13 de Novembro);
- Reunião com o Grupo Informal de Setúbal (GIS) com vista à organização de projetos conjuntos na área da Permacultura e Hortas Urbanas;
- Preparação e desenvolvimento de ação em parceria com a DIEV de plantação de 50 árvores comemorativas dos 50 anos do Grupo Auchan no Jardim da Algodeia inserido no programa “Green Days” da Auchan (16 de Novembro);
- Preparação com a empresa XequeMarketing representante da entidade gestora de resíduos electrónico Amb3E do Roadshow “Festival Eletrão” realizado nos dias 2 e 3 de Dezembro em Setúbal, com o objetivo de promover a deposição correta destes resíduos no eletrão e a recolha de material durante os dias da exposição;
- Participação na inauguração do Moinho da Mourisca, a convite da RBES/ICNB (4 Nov.);
- Participação na Conferência “Biodiversidade em Ambiente Urbano” organizado pela Lisboa E-Nova em Lisboa, sobre a temática Plano Local de Ação para a Década da Biodiversidade 2011-2020 (23 Novembro);
- Participação na Conferência GLOCAL 2011 organizado pela Câmara Municipal de Cascais em Cascais, sobre a temática Plano Local para a Agenda 21 (29 e 30 Novembro);
- Reunião com a AGROBIO com vista à organização de projetos conjuntos na área da

Hortas Urbanas e Sociais e formação na área da agricultura biológica.

Setor de Energia e Eficiência Energética

Projetos Específicos

- Reforço da iluminação LED no Jardim da Algodeia;
- Alteração da iluminação do Parque do Bonfim para iluminação LED;
- Reuniões de trabalho com empresas no âmbito de propostas das ESCO, veículos elétricos, *smart cities*, instalação de equipamentos foto voltaicos;
- Reuniões de trabalho com empresas no âmbito de propostas de construção de parques eólicos e empresas esco (microgeração);
- Candidatura no âmbito do Programa QREN Energia – Eficiência Energética na Iluminação Pública, tendo esta sido aprovada para efeitos em 2012;
- Implementação e participação no Roadshow MOBI-e, em conjunto com o GAMEP;
- Realização de visitas técnicas aos edifícios municipais com empresas no âmbito da proposta ESCO sobre a minigeração e microgeração em edifícios municipais;
- Parceria com a ENA com vista à elaboração de Plano de Atividades conjunto para 2012 para

desenvolvimento do Plano Municipal de Eficiência Energética;

- Desenvolvimento conjunto com o DAF de procedimento com vista ao lançamento de concursos para aluguer de coberturas municipais para instalação de equipamentos de microgeração e para substituição de equipamentos na rede de semáforos energeticamente mais eficientes;
- Participação no workshop organizado pela ENA relativo à eficiência energética nas empresas e planos de gestão de energia, realizado em Palmela (8 Novembro);
- Apresentação conjunta com a ENA à Comissão de Gestão do Edifício Sado, do Plano de Ação para a Racionalização energética no Edifício Sado (primeiro edifício municipal a abranger por este projeto);

Tarefas de rotina

- Conferência de faturas e registo de dados de consumo de energia elétrica na Iluminação Pública (IP), Semáforos, Edifícios, Escolas e outros locais de gestão municipal;
- Análise de orçamentos para instalação de IP por parte da EDP;
- Visita e análise dos locais atendendo aos pedidos da colocação de IP;
- Acompanhamento de obras de instalações elétricas a decorrer em edifícios da CMS.

1º TRIMESTRE 2011 – Janeiro a Março 2011

IP	Anunciada	Gâmbia	S.Julião	S.Lourenço	S.Maria	S.Sebastião	S.Simão	Sado	TOTAL
Nº anomalias	12	1	30	4	23	15	4	2	91
Orçamentos	0	0	2	4	0	5	1	3	15
Obras em execução	1	2	2	6	3	4	10	3	31
Total Ações	13	3	34	14	26	24	15	8	137

Pedidos Baixadas	Anunciada	Gâmbia	S.Julião	S.Lourenço	S.Maria	S.Sebastião	S.Simão	Sado	TOTAL
	1	0	2	0	3	0	0	0	6

2º TRIMESTRE 2011 – Abril a Junho 2011

IP	Anunciada	Gâmbia	S.Julião	S.Lourenço	S.Maria	S.Sebastião	S.Simão	Sado	TOTAL
Nº anomalias	26	8	17	6	11	36	2	9	115
Orçamentos	3	0	0	5	1	2	5	2	18
Obras em execução	3	0	0	3	3	3	1	2	15
Total Ações	32	8	17	14	15	41	8	13	148

Pedidos Baixadas	Anunciada	Gâmbia	S.Julião	S.Lourenço	S.Maria	S.Sebastião	S.Simão	Sado	TOTAL
	0	2	5	3	9	4	0	3	26

3º TRIMESTRE 2011 – Julho a Setembro 2011

IP	Anunciada	Gâmbia	S.Julião	S.Lourenço	S.Maria	S.Sebastião	S.Simão	Sado	TOTAL
Nº anomalias	5	2	33	1	15	35	2	0	93
Orçamentos	0	2	3	1	2	7	3	0	18
Obras em execução	0	1	0	3	2	5	2	0	13
Total Ações	5	5	36	5	19	47	7	0	124

Pedidos Baixadas	Anunciada	Gâmbia	S.Julião	S.Lourenço	S.Maria	S.Sebastião	S.Simão	Sado	TOTAL
	1	0	1	3	0	2	7	2	16

4º TRIMESTRE 2011 – Outubro a Dezembro 2011

IP	Anunciada	Gâmbia	S.Julião	S.Lourenço	Sta.Maria	S.Sebastião	S.Simão	Sado	TOTAL
Nº anomalias	14	11	53	1	18	77	0	10	184
Orçamentos	0	0	6	2	2	2	0	0	12
Obras em execução	1	0	4	1	1	3	1	0	11
Total Ações	15	11	63	4	21	82	1	10	207

Pedidos Baixadas	Anunciada	Gâmbia	S.Julião	S.Lourenço	S.Maria	S.Sebastião	S.Simão	Sado	TOTAL
	1	0	2	2	3	1	0	0	8

Setor de Salubridade

Desinfestações (Desbaratizações, Desinsectizações, Desratizações)

Intervenções derivadas das campanhas e no seguimento de reclamações

Nº de Intervenções	Anunciada	Gâmbia	S.Julião	S.Lourenço	S.Maria	S.Sebastião	S.Simão	Sado	TOTAL
1º Trimestre	72	0	90	0	40	224	0	0	426
2º Trimestre	89	29	91	13	17	182	9	32	462
3º Trimestre	27	5	41	5	7	147	3	61	296
4º Trimestre	64	6	94	24	4	66	12	4	274
TOTAIS	252	40	316	42	68	619	24	97	1458

Movimento do Canil/Gatil Municipal

• Canídeos

Número de entradas	Jan.	Fev.	Mar.	Abr.	Mai.	Jun.	Jul.	Ago.	Set.	Out	Nov	Dez	Total
Capturados	6	9	8	6	26	19	28	20	6	11	13	12	164
Entregues	11	12	11	15	16	7	12	16	18	4	3	12	137
Entregues com pedido de eutanásia	1	7	6	4	6	4	6	0	10	3	3	5	55
Atropelados	0	0	0	0	0	0	0	0	0	0	3	0	3
Sequestro Sanitário	2	1	1	0	0	0	0	0	0	0	0	1	5
Nasceram no canil	0	0	1	0	0	0	0	0	0	0	0	2	3
Total	20	29	27	25	48	30	46	36	34	18	22	33	368

Número de saídas	Jan.	Fev.	Mar.	Abr.	Mai.	Jun.	Jul.	Ago.	Set.	Out	Nov	Dez	Total
Adoptados	18	39	15	17	17	15	36	19	18	8	15	18	235
Levantados pelo detentor	0	3	0	0	2	0	12	1	0	0	2	3	23
Eutanasiados	13	0	4	3	7	12	6	5	3	0	8	8	69
Eutanasiados a pedido	1	7	6	4	6	4	6	0	10	3	3	5	55
Morreram no canil	0	1	1	1	1	1	0	4	3	0	2	1	15
Total	32	50	26	25	33	32	60	29	31	11	30	35	394

• Gatídeos

Número de entradas	Jan.	Fev.	Mar.	Abr.	Mai.	Jun.	Jul.	Ago.	Set.	Out	Nov	Dez	Total
Capturados	0	0	0	0	16	1	0	0	4	0	2	5	28
Entregues	1	1	10	6	6	5	5	0	5	0	3	3	45
Entregues com pedido de eutanásia	0	0	0	0	1	4	1	0	0	0	0	0	6
Atropelados	0	0	0	0	0	0	0	0	0	0	3	4	7
Sequestro Sanitário	0	0	0	0	0	0	0	0	0	0	0	0	0
Nasceram no canil	0	0	0	0	0	0	0	0	0	0	0	0	0
Total	1	1	10	6	17	10	6	0	9	0	8	12	80

Número de saídas	Jan.	Fev.	Mar.	Abr.	Mai.	Jun.	Jul.	Ago.	Set.	Out	Nov	Dez	Total
Adoptados	1	1	9	5	11	7	2	0	9	0	6	7	58
Levantados pelo detentor	0	0	0	0	0	0	1	1	0	0	0	0	2
Eutanasiados	0	0	1	1	1	2	0	0	0	0	1	2	8
Eutanasiados a pedido	0	0	0	0	1	4	1	0	0	0	0	4	10
Morreram no canil	0	0	0	0	0	0	0	0	0	0	0	0	0
Total	1	1	10	6	13	13	1	1	9	0	7	13	75

• **Canídeos e Gatídeos – Entrega de Cadáveres**

	Jan.	Fev.	Mar.	Abr.	Mai.	Jun.	Jul.	Ago.	Set.	Out	Nov	Dez	Total
Canídeos													
Recolhidos	1	3	6	1	4	2	0	4	0	0	3	0	24
Entregues	5	4	5	4	3	3	5	7	7	4	3	7	57
Total	6	7	11	5	7	5	5	11	7	4	6	7	81
Gatídeos													
Recolhidos	0	2	1	0	2	0	2	2	0	0	3	4	16
Entregues	0	0	2	2	0	2	0	1	1	0	0	3	11
Total	0	2	3	2	0	2	2	3	1	0	3	7	25

Setor de Cemitérios

2º TRIMESTRE – Abril a Junho 2011			
Local	Inumações	Exumações	Total
Cemitério da Paz	143	265	408
Cemitério da Piedade	25	15	40
Total	168	280	448

Cemitério Municipais da Paz e da Piedade

Gestão Cemiterial

1º TRIMESTRE – Janeiro a Março 2011			
Local	Inumações	Exumações	Total
Cemitério da Paz	208	45	253
Cemitério da Piedade	39	10	49
Total	247	55	302

- Trasladações de ossadas: 12
- Arrumações de ossadas em urnas: 35
- Arrumações de urnas em ossários e campas – ossário: 38
- Trasladações de ossadas: 50
- Arrumações de ossadas em urnas: 157
- Arrumações de urnas em ossários e campas – ossário: 128

3º TRIMESTRE – Julho a Setembro 2011			
Local	Inumações	Exumações	Total
Cemitério da Paz	130	125	255
Cemitério da Piedade	21	8	29
Total	151	133	284

- Trasladações de ossadas: 35
- Arrumações de ossadas em urnas: 100
- Arrumações de urnas em ossários e campas – ossário: 75

4º TRIMESTRE – Outubro a Novembro 2011			
Local	Inumações	Exumações	Total
Cemitério da Paz	144	279	423
Cemitério da Piedade	29	28	57
Total	173	307	480

- Trasladações de ossadas: 49
- Arrumações de ossadas em urnas: 130
- Arrumações de urnas em ossários e campas – ossário: 117

Outros Trabalhos e Atividade

- Revisão do Regulamento Municipal com vista à alteração do tempo de concessão das sepulturas e ossários, de 20 anos para perpétua (Agosto 2011);
- Realização de Hasta Pública de Sepulturas Aeróbias do Cemitério da Piedade (Novembro 2011);
- Limpeza e manutenção dos espaços exteriores dos Cemitérios (Cemitérios da Paz e Piedade);
- Colocação de lajetas com vista à construção de campas (Cemitério da Paz);
- Retificação de abatimentos de terras (Cemitérios da Paz e Piedade).

Divisão de Higiene Urbana

Preâmbulo

O ano de 2011 representou para o Município, no domínio da recolha de resíduos sólidos e da higiene urbana, o início de um novo ciclo, com o reassumir de tarefas nestas áreas e a necessária reorganização de serviços. Ao longo do ano e de forma gradual foram sendo assumidas novas tarefas, anteriormente realizadas em regime de prestação de serviços, das quais se destacam as identificadas no quadro seguinte, havendo ainda a referir a limpeza de praias durante a época balnear e a limpeza da Feira de Santiago.

Todas estas alterações exigiram um esforço assinalável em termos de criação de estruturas próprias e afetação de recursos humanos e equipamentos. Em todos os casos houve uma forte determinação de assegurar um aumento da eficiência, garantindo elevados padrões de qualidade nos serviços prestados, tendo-se efetuado previamente análises de custos, de forma a avaliar a consistência das decisões tomadas sob o ponto de vista financeiro.

Quadro I
Reassunção de serviços

Data da Reassunção do Serviço	Tarefas e Serviços Reassumidos
02.05.2011	Lavagem de contentores de RSU nas zonas Nascente (freguesias de Gâmbia, Sado, Pontes e Alto do Guerra) e Poente (freguesias de São Lourenço e São Simão)
09.05.2011	Varredura no Centro Histórico
16.08.2011	Circuitos de recolha de RSU e recolha de monos na freguesia da Anunciada
16.08.2011	Circuitos de lavagem de contentores na freguesia da Anunciada
17.10.2011	Circuito de recolha de RSU e recolha de monos nas zonas de Monte Belo Norte, Azeda de Cima, Nova Azeda e Vale do Cobro
17.10.2011	Circuito de lavagem de contentores nas zonas de Monte Belo Norte, Azeda de Cima, Nova Azeda e Vale do Cobro
27.10.2011	Redimensionamento do circuito de recolha de RSU e recolha de monos na Anunciada (alargamento a Montalvão)
27.10.2011	Redimensionamento do circuito de lavagem de contentores na Anunciada (alargamento a Montalvão)
28.11.2011	Circuitos de recolha de RSU de contentores em profundidade
28.11.2011	Circuitos de lavagem de contentores em profundidade

No que se refere ao desempenho financeiro do sistema, sintetiza-se no quadro seguinte os principais indicadores relativos à reassunção de serviços.

Quadro II
Reassunção de serviços – Desempenho financeiro.

Data da Reassunção do Serviço	Tarefas e Serviços Reassumidos	[A] Valor Médio Mensal Facturado Antes da Reassunção do Serviço	[B] Valor Médio Mensal Facturado Após a Reassunção do Serviço	[C] [C=A-B] Valor Efetivo Reduzido na Factura da EGEO, S.A.	[D] Estimativa da Redução do Custo Mensal do Serviço prestado pela EGEO (7)	[E] Custo Mensal do Serviço Reassumido em Administração Direta
02.05.2011	Lavagem de contentores de RSU nas zonas Nascente (freguesias de Gâmbia, Sado, Pontes e Alto do Guerra) e Poente (freguesias de São Lourenço e São Simão)	15.738 € (1)	8.362 € (1)	7.376 €	14.768 €	3.257 €
09.05.2011	Varredura no Centro Histórico	31.530 € (2)	29.249 € (2)	2.281 €	2.030 €	3.262 €
16.08.2011	Circuitos de recolha de RSU e recolha de monos na freguesia da Anunciada	99.036 € (3)	84.069 € (3)	14.967 €	7.187 €	5.576 €
16.08.2011	Circuitos de lavagem de contentores na freguesia da Anunciada	11.385 € (1)	10.133 € (1)	1.252 €	1.939 €	2.683 € (8)
17.10.2011	Circuito de recolha de RSU e recolha de monos nas zonas de Monte Belo Norte, Azeda de Cima, Nova Azeda e Vale do Cobro	96.858 € (3)	75.911 € (3)	20.947 € (4)	7.187 €	3.020 €
17.10.2011	Circuito de lavagem de contentores nas zonas de Monte Belo Norte, Azeda de Cima, Nova Azeda e Vale do Cobro	10.878 € (1)	12.705 € (1)	- 1.827 € (5)	2.576 €	2.683 € (8)
27.10.2011	Redimensionamento do circuito de recolha de RSU e recolha de monos na Anunciada (alargamento a Montalvão)	96.858 € (3)	75.911 € (3)	20.947 € (4)	2.192 €	97 €
27.10.2011	Redimensionamento do circuito de lavagem de contentores na Anunciada (alargamento a Montalvão)	10.878 € (1)	12.705 € (1)	- 1.827 € (5)	490 €	2.683 € (8)
28.11.2011	Circuitos de recolha de RSU de contentores em profundidade	12.600 €	0 € (6)	12.600 €	11.577 €	5.234 €
28.11.2011	Circuitos de lavagem de contentores em profundidade	5.395 €	0 € (6)	5.395 €	6.212 €	2.552 €
TOTAL		(9)	(9)	62.991 €	56.158 €	25.681 €

Nota: **Situação em 30.11.2011.**

1. Recolha de Resíduos Sólidos Urbanos Indiferenciados e Outros Tipos de Resíduos

Foram recolhidos em todo o concelho, pela CMS/DIHU e pela EGEO, S.A., e entregues para tratamento na Central de Compostagem, em Poçoilos, e no Aterro Sanitário da Amarsul, na Moita, durante o ano de 2011, um total de 79.209 ton de resíduos, conforme se especifica no quadro seguinte.

Quadro III
Quantidade de resíduos depositados nas instalações da AMARSUL, S.A.

	RSU (ton.)	Verdes (ton.)	Monos (ton.)	Outros Resíduos (ton.)	Total (ton.)
Janeiro	4.609	146	718	1.500	6.973
Fevereiro	4.056	150	713	1.546	6.466
Março	4.554	181	814	1.262	6.812
Abril	4.646	139	848	1.147	6.780
Mai	4.807	211	871	905	6.794
Junho	4.592	213	796	433	6.035
Julho	4.659	278	743	932	6.612
Agosto	4.959	404	461	1.061	6.885
Setembro	4.575	622	438	1.030	6.666
Outubro	4.512	660	381	1.134	6.687
Novembro	4.254	666	409	1.330	6.660
Dezembro	4.420	441	333	646	5.827
Total	54.645	4.112	7.526	12.926	79.209

Apresenta-se nos gráficos seguintes a evolução mensal das diversas tipologias de resíduos recolhidos e encaminhados a destino final.

Gráfico I
Quantidade de RSU recolhidos durante o ano de 2011.



Gráfico II
Quantidade de Outro Tipo de Resíduos recolhidos durante o ano de 2011.



Apresenta-se no quadro seguinte a evolução da quantidade de resíduos recolhidos e encaminhados a destino final no período entre 2007 e 2011.

Ocorreram aumentos muito significativos das quantidades de verdes, RCD e terras.

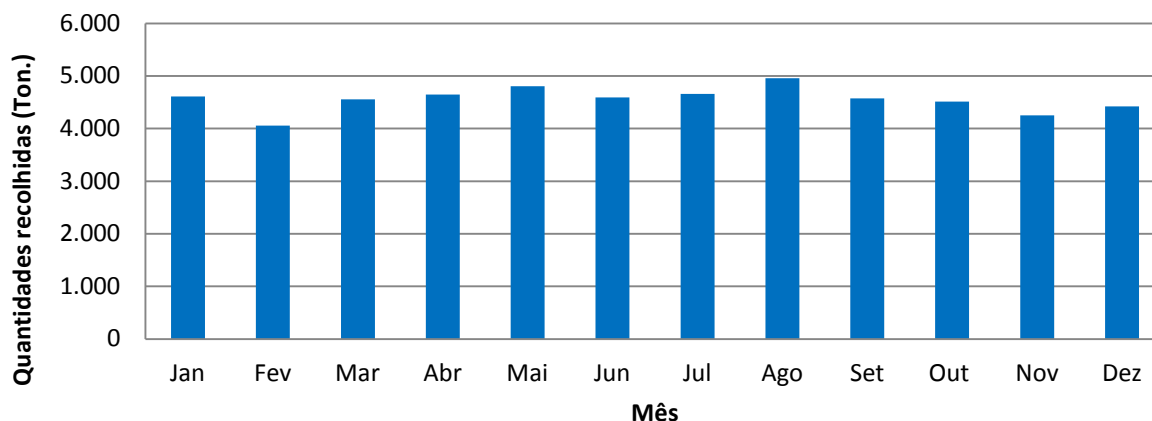
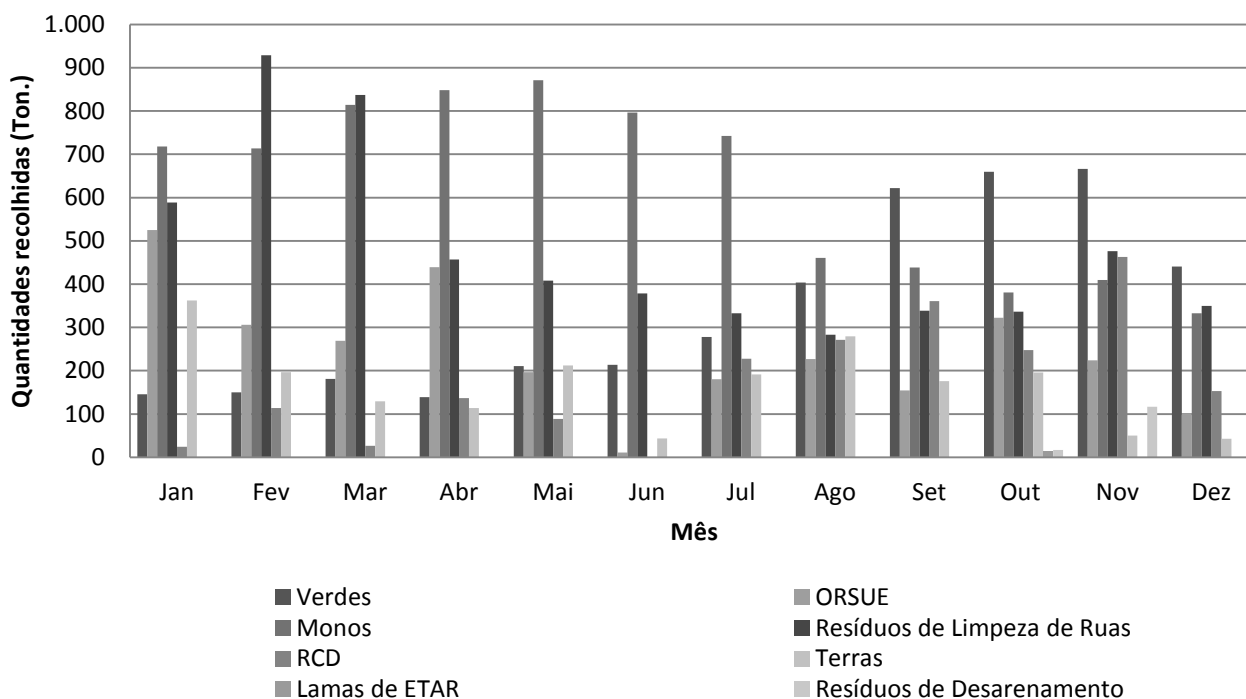
O aumento de verdes deve-se ao aumento de resíduos proveniente das Juntas de Freguesia, do Ecocentro do Choilo, da actividade da DIEV e do grande aumento no número de operações de desmatção efectuadas.

Já os aumentos nos Resíduos de Construção e Demolição (RCD) e terras resultaram do funcionamento do Ecocentro do Choilo, e da actividade do DOM e das Juntas de Freguesia.

Verificou-se igualmente uma redução dos resíduos de limpeza de ruas, que se relaciona com a redução deste serviço por parte da EGEO, S.A.

Quadro IV
Evolução das Quantidades de Resíduos Recolhidos no Município de Setúbal (2007-2011).

Tipos de Resíduos	Quantidades (Toneladas)				
	2007	2008	2009	2010	2011
RSU	56.042	56.746	55.882	51.274	54.645
Verdes	3.532	2.982	2.684	2.212	4.100
Monos	4.906	5.419	6.694	8.342	7.527
RCD	403	111	147	63	2.113
Terras	238	882	694	148	1.994
Resíduos de Limpeza de Ruas	13.009	13.881	19.642	14.347	5.715
Outros RSU	3.704	1.649	841	2.444	2.956
Lamas de ETAR	-	-	-	-	15
Resíduos de Desarenamento	-	-	-	-	134

Gráfico III
Evolução anual da quantidade de resíduos de limpeza de ruas recolhidos pela EGEO.

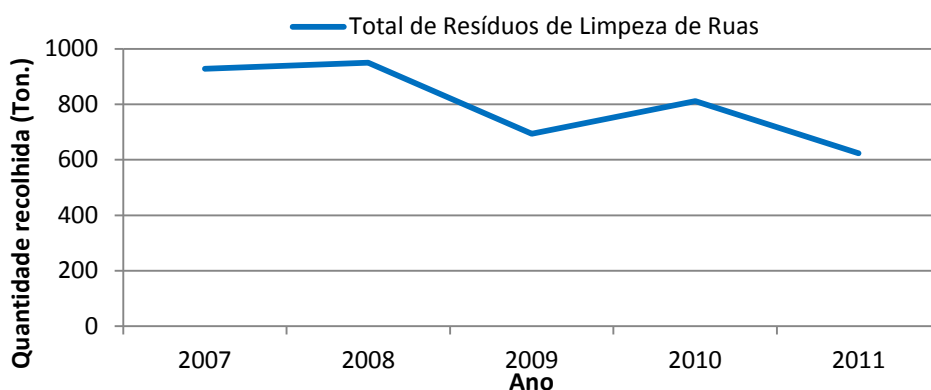

Apresenta-se no gráfico seguinte a evolução mensal da quantidade total de resíduos recolhidos e encaminhados a destino final durante o corrente ano, pela CMS e pela EGEO. A partir de Agosto do corrente ano registou-se um decréscimo significativo da quantidade de resíduos recolhidos pela EGEO, tendência que foi fortemente acelerada, com a assunção dos circuitos de Monte Belo e de contentores em profundidade. Com a assunção da recolha deste último tipo de contentores as quantidades de RSU recolhidos pela CMS ultrapassou consideravelmente a quantidade de resíduos recolhidos pela EGEO.

Gráfico IV
Evolução mensal da Quantidade de RSU recolhidos pela CMS e pela EGEO, S.A.

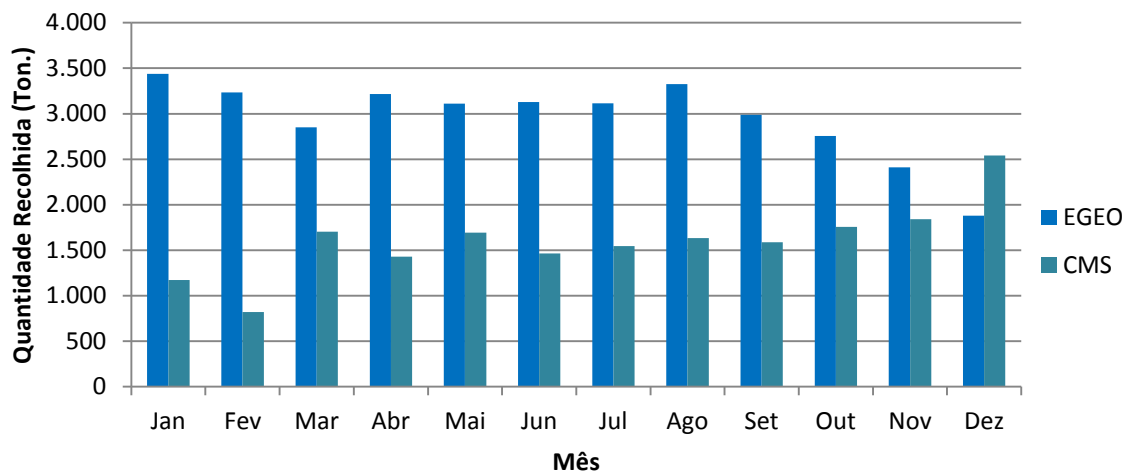

2. Recolha Seletiva

2.1. Quantidades Recolhidas

A gestão da Recolha Seletiva é da responsabilidade da empresa AMARSUL, S.A.. Apresenta-se nos quadros e gráficos seguintes, síntese das quantidades recolhidas por esta entidade durante o ano de 2011, havendo um claro predomínio de papel/cartão, vidro e, por último, embalagens.

Relativamente à recolha seletiva porta a porta registou-se um ligeiro decréscimo no papel/cartão e um ligeiro aumento no vidro e nas embalagens.

Quadro V
Evolução das Quantidades de Resíduos de Recolha Seletiva (Ecopontos) 2011.

	Embalagens	Papel/Cartão	Vidro	Total
Janeiro	54,41	167,47	126,55	348,43
Fevereiro	49,92	106,21	101,25	257,38
Março	55,90	115,20	91,10	262,20
Abril	55,50	120,10	106,80	282,40
Maio	54,70	114,90	91,50	261,10
Junho	56,60	116,60	86,10	259,30
Julho	58,60	131,13	117,70	307,43
Agosto	57,40	132,00	128,40	317,80
Setembro	59,70	126,60	98,40	284,70
Outubro	54,10	123,40	106,00	283,50
Novembro	51,20	113,40	102,10	266,70
Dezembro	54,10	119,40	77,70	251,20
Total	662,13	1.486,41	1.233,60	3.382,14

Gráfico V
Evolução mensal da Quantidade de Resíduos de Recolha Seletiva (Ecopontos).

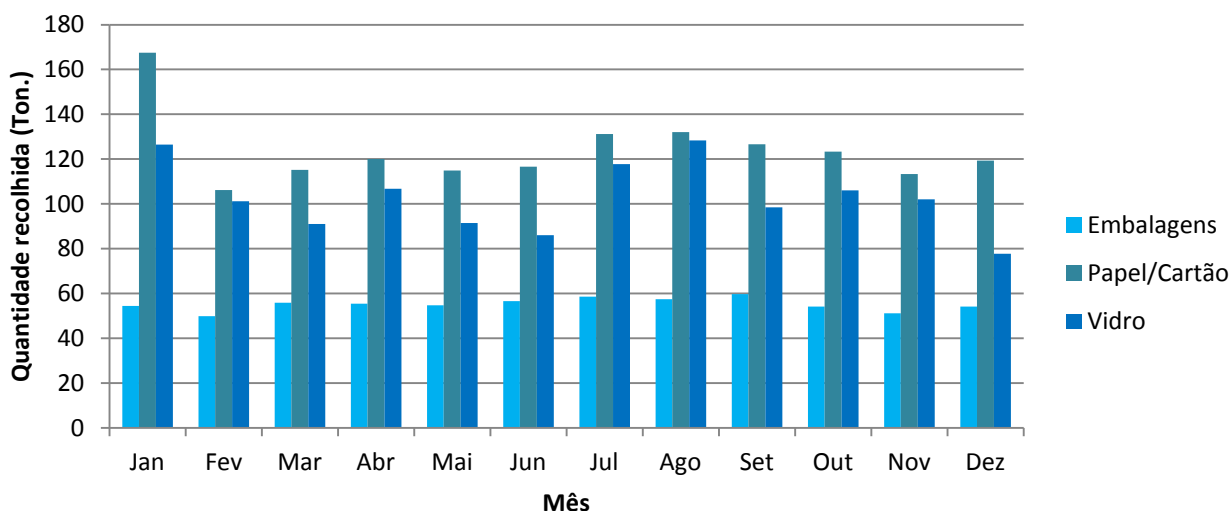

Quadro VI
Evolução das Quantidades de Resíduos de recolha seletiva (Porta-a-Porta) 2011.

	Embalagens	Papel/Cartão	Vidro	Total
Janeiro	0,00	37,91	33,71	71,62
Fevereiro	0,00	39,02	28,85	67,87
Março	0,00	35,90	34,00	69,9
Abril	0,00	33,20	33,00	66,2
Maio	0,40	38,00	36,60	75
Junho	0,00	29,30	47,30	76,6
Julho	0,28	34,99	37,63	72,9
Agosto	0,00	33,10	45,40	78,5
Setembro	0,20	34,40	35,00	69,6
Outubro	0,00	31,20	32,20	63,4
Novembro	0,00	35,10	25,80	60,9
Dezembro	0,00	29,91	25,60	55,51
Total	0,88	412,03	415,09	828,00

Gráfico VI
Evolução mensal da quantidade de Resíduos de Recolha Seletiva (Porta-a-Porta).

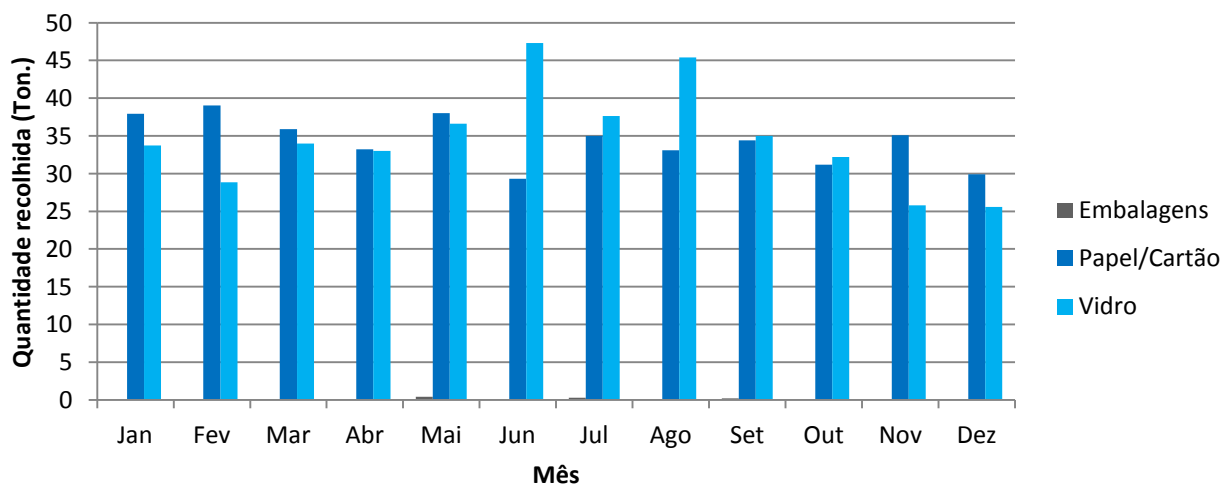

Quadro VII
Evolução das Quantidades de Resíduos de Recolha Seletiva recolhidos no Município de Setúbal (2007-2011).

Ano	Papel/Cartão	Vidro	Embalagens
2006	1.715,4	1.339,7	432,3
2007	1.838,3	1.272,9	486,9
2008	1.948,4	1.361,7	583,1
2009	1.820,6	1.530	593,46
2010	1.995,85	1.585,32	630,57
2011	1.898,44	1.648,69	663,01

Gráfico VII
Evolução das Quantidades de Resíduos de Recolha Seletiva recolhidos no Município de Setúbal (2007-2010).

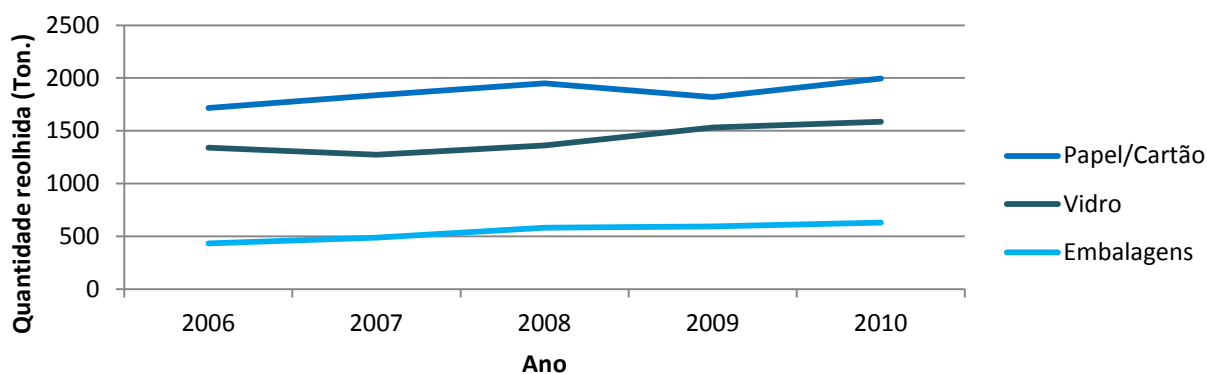

2.2. Pedidos de colocação e deslocação de Ecopontos

Foram recebidos e encaminhados para a AMARSUL, S.A. os pedidos de colocação e deslocação de ecopontos identificados no quadro seguinte durante o ano de 2011.

Quadro VIII
Pedidos de colocação e deslocação de Ecopontos.

MÊS	N.º DE PEDIDOS DE COLOCAÇÃO / RECOLOCAÇÃO DE ECOPONTOS
Janeiro	4
Fevereiro	4
Março	4
Abril	5
Maio	3
Junho	10
Julho	4
Agosto	4
Setembro	8
Outubro	7
Novembro	13
Dezembro	6

3. Resumo da Atividade

Apresenta-se no quadro seguinte uma síntese das principais atividades operacionais de rotina asseguradas pela DIHU durante o ano de 2011.

Quadro IX
Síntese das Atividades Operacionais da DIHU

ATIVIDADES	Janeiro	Fevereiro	Março	Abril	Maiο	Junho	Julho	Agosto	Setembro	Outubro	Novembro	Dezembro	Total
Manutenção/ colocação/ substituição de contentores	30	16	6	8	34	12	22	58	18	33	36	35	308
Lavagem de contentores 800 lts.	1.896	1.957	2.016	2.036	1.948	1.542	903	1.347	1.727	1.922	2.161	1.428	20.883
Manutenção de papeleiras	8	35	19	8	7	17	8	12	10	6	8	10	148
Nº de ações especiais	27	30	36	29	17	7	12	9	8	8	5	3	191
Nº de ações de apoio a eventos	1	0	6	6	17	9	7	7	8	3	3	0	67
N.º de ações de desmatamento	1	1	6	6	8	10	18	20	18	8	2	0	98

No âmbito do processo de remunicipalização e reorganização de serviços foram efetuadas as seguintes alterações e reassumidas as seguintes tarefas:

- Lavagem de contentores de RSU nas zonas Nascente (freguesias de Gâmbia, Sado, Pontes e Alto do Guerra) e Poente (freguesias de São Lourenço e São Simão);
- Alteração dos circuitos de recolha das zonas Nascente, passando de horário noturno para diurno;
- Varredura no Centro Histórico;
- Circuitos de recolha de RSU e recolha de monos na freguesia da Anunciada;
- Circuitos de lavagem de contentores na freguesia da Anunciada;
- Circuito de recolha de RSU e recolha de monos nas zonas de Monte Belo Norte, Azeda de Cima, Nova Azeda e Vale do Cobro;
- Circuito de lavagem de contentores nas zonas de Monte Belo Norte, Azeda de Cima, Nova Azeda e Vale do Cobro;

- Redimensionamento do circuito de recolha de RSU e recolha de monos na Anunciada (alargamento a Montalvão);
- Redimensionamento do circuito de lavagem de contentores na Anunciada (alargamento a Montalvão);
- Circuitos de recolha de RSU de contentores em profundidade;
- Circuitos de lavagem de contentores em profundidade;
- Otimização e redimensionamento de circuitos de recolha nas zonas Nascente e Poente.

Foram ainda asseguradas, no período em apreço, por Administração Directa, a limpeza da Feira de Santiago e a limpeza das praias do município durante a época balnear.

Houve ainda um reforço significativo das operações de desmatamento durante a época primaveril e estival.

4. Estudos e Projetos Especiais

No âmbito da gestão da DIHU foram desenvolvidos durante o ano de 2011 os seguintes estudos e projetos especiais:

- Elaboração de Caderno de Encargos para Concurso de Prestação de Serviços de Limpeza de Praias - Época Balnear 2011;
- Conclusão do levantamento de locais para instalação de contentores enterrados;
- Revisão Caderno de Encargos para Concurso de Prestação de Serviços em S. Sebastião;
- Conclusão do procedimento concursal de admissão de 50 assistentes operacionais (cantoneiros de limpeza);
- Proposta relativa à colocação de papeleiras no Parque Natural da Arrábida (Informação n.º 17/11/DIHU);
- Contributos da DIHU para a Revisão do PDM de Setúbal (Informações n.º 21 e 23/11/DIHU);
- Análise de Custos associados ao Programa Bandeira Azul (Informação n.º 24/11/DIHU);
- Parecer relativo à Constituição de Garantias Financeiras no âmbito do Regime Legal de Responsabilidade Ambiental (Informação n.º 25/11/DIHU);
- Proposta de mudança de instalações (Nota Interna n.º 01/2011/DIHU/DAAE);
- Proposta de alterações aos Circuitos de Recolha (Zona Nascente e Anunciada) para Abril de 2011 (Informação n.º 28/11/DIHU);
- Análise da Compatibilidade do Processo n.º 2839/11, relativo à Estrada do Alentejo, n.º 44 (Antigas Instalações da E.P.) com o Regulamento de Resíduos Sólidos Urbanos e Limpeza Pública do Município de Setúbal.
- Proposta de alterações aos circuitos de recolha (Zona Nascente e Anunciada) para Abril de 2011 (Informação n.º 28/11/DIHU);
- Avaliação de Custos com Alteração de Circuitos de Recolha (Informação n.º 29/11/DIHU);
- Parecer sobre Contentorização (Processo n.º 986/00, Navicar, Casas Amarelas, Vale de Mulatas) (Informação n.º 31/11/DIHU);
- Remunicipalização de Serviços na Área da Recolha de Resíduos Urbanos e Higiene Urbana no Município de Setúbal – estimativa de Custos (Informação n.º 36/11/DIHU);
- Diagnóstico da Situação Funcional da Divisão de Higiene Urbana em 1 de Março de 2011 (Informação n.º 37/11/DIHU);
- Proposta de Conteúdos para o Site da CMS (Informação n.º 33/11/DIHU);
- Levantamento de locais de deposição ilegal de Resíduos de Demolição e Construção, monos e outros nas diversas freguesias do Concelho de Setúbal (Informações n.º 43/11/DIHU a 49/11/DIHU);
- Plano de desmatações referente ao ano de 2012 (Informação n.º 62/11/DIHU).
- Ação de limpeza desenvolvida em Vale do Cobro (Informação n.º 66/11/DIHU);
- Atualização do planeamento de colocação de ecopontos (Informação n.º 67/11/DIHU);
- Elaboração de um estudo estratégico de carácter económico, relativo ao sistema de recolha de resíduos sólidos urbanos (Informação n.º 68/11/DIHU);
- Ação de limpeza de pavimento dos contentores enterrados (Informação n.º 74/11/DIHU);
- Parecer sobre gestão de resíduos sólidos urbanos (construção de edifício de comércio e serviços e habitação na Rua Sociedade Musical, Brejos de Azeitão (Informação n.º 79/11/DIHU);
- Parecer sobre gestão de resíduos sólidos urbanos (Companhia das Fábricas Cerâmica Lusitânia S. A. e outros, Plano de Pormenor do Vale da Rosa (Informação n.º 80/11/DIHU);
- Otimização dos circuitos de recolha de rsu's da Anunciada e Monte Belo (Informações n.ºs 81 e 83/11/DIHU);
- Análise da alteração do Regime Geral de Resíduos (Informação n.º 89/11/DIHU);
- Balanço da limpeza da Feira de Santiago e limpeza das praias durante a época balnear (Informações n.º 90 e 91/11/DIHU);
- Proposta para Gestão de RCD's (Informação n.º 92/11/DIHU);

- Remunicipalização de serviços na área de recolha de resíduos sólidos urbanos e higiene urbana (Informação n.º 95/11/DIHU);
- Parecer sobre Plano de Gestão de resíduos na Bela Vista (Informação n.º 98/11/DIHU);
- Parecer sobre localização de contentores - PP Vale da Rosa - Loteamentos da Área 1 Zona A (Informação n.º 104/11/DIHU);
- Solução global e integrada para a gestão dos resíduos do Mercado do Livramento (Informação n.º 105/11/DIHU);
- Plano de Lavagem de Contentores (Informação n.º 107/11/DIHU);
- Plano de Utilização das Varredoras Mecânicas (Informação n.º 108/11/DIHU);
- Lançamento do Projeto “Diagnóstico e Propostas de Atuação na Área dos Solos Contaminados no Município de Setúbal”.
- Locais para instalação de contentorização enterrada Bairros do Monte Belo, Vale do Cobro, Nova Azeda, Afonso Costa e Ruas Joaquim Brandão e Tenente Carvalho Araújo (Informação n.º 109/11/DIHU);
- Parecer sobre Gestão de Resíduos Sólidos Urbanos: Madeira e Filho, S.A. (Informação n.º110/11/DIHU);
- Parecer sobre Gestão de Resíduos Sólidos Urbanos: Loteamento da Quinta dos Castanhos (Informação n.º111/11/DIHU);
- Proposta de reformulação faseada dos circuitos de recolha de RSU, “Monte Belo” e Enterrados (Informação n.º117/11/DIHU);
- Proposta de remunicipalização de contentores de RSU – “Ferro de Engomar” (Informação n.º118/11/DIHU);
- Proposta de circuitos de recolha de RSU na Freguesia de São Sebastião (Informação n.º119/11/DIHU);

5. Atividade Desenvolvida pela Empresa EGEO, S.A

De acordo com informação de síntese fornecida pela empresa, os serviços prestados à autarquia durante os meses de Janeiro a Dezembro foram os que se indicam no quadro seguinte.

Quadro X**Atividades Desenvolvidas pela Empresa EGEO, S.A. durante o ano de 2011**

ACTIVIDADE EGEO, S.A.	Janeiro	Fevereiro	Março	Abril	Maió	Junho	Julho	Agosto	Setembro	Outubro	Novembro	Dezembro	TOTAL
Ton. RSU recolhidas	3.704,657	3.486,52	3.154,66	3.511,80	3.443,12	3.484,79	3.401,540	3.572,52	3.245,20	3.008,61	2.692,83	2.066,54	38.786,596
Contentores inutilizados substituídos	-	19	24	-	13	-	-	-	15	13	-	4	88
Contentores alvo de reparação	-	14	20	-	9	-	-	-	12	2	-	-	57
Renovação / colocação contentores novos	-	50	-	-	-	-	-	-	50	2	-	-	102
Lavagem de contentores 800 lts	3.284	3.463	3.526	3.333	2.201	1.410	1.404	1.074	1.623	2.207	2.750	1.533	27.808
Lavagem contentores enterrados	162	162	162	162	162	81	162	162	162	162	162	0	1.701
Lavagem de papelarias	-	-	-	-	-	236	31	160	-	126	-	0	553
Sacos para papelarias	3.990	3.985	3.995	3.985	3.985	3.995	3.990	5.672	5.024	4973	5.209	5.120	53.923
Sacos para molok	1.290	1.290	1.290	1.290	1.295	1.290	1.290	1.290	1.290	1.290	1.290	126	14.321

6. Requalificação de contentores em profundidade

Deu-se início a um programa intensivo de requalificação do parque de contentores em profundidade, tendo-se efetuado até ao momento as seguintes intervenções:

Tipo de Contentorização	Local	Ações	Freguesia
Ilhas SOTKON™	Av. Luisa Todi (stand Evolução)	Colocação de 2 amortecedores, manutenção periódica e lavagem de pavimento	São Julião
Ilhas SOTKON™	Av. Luisa Todi (lado oposto à Residencial “Mar e Sol”)	Colocação de 2 amortecedores, manutenção periódica e lavagem de pavimento	São Julião
Ilhas SOTKON™	Av. Luisa Todi (frente à Cáritas)	Colocação de 1 marco	São Julião
Ilhas SOTKON™	Av. Luisa Todi (frente à Casa da Baía)	Colocação de 2 tampas, 1 marco e lavagem do pavimento	São Julião
Ilhas SOTKON™	Av. Luisa Todi (frente ao Infantário Diocesano)	1 marco e lavagem do pavimento	São Julião
Ilhas SOTKON™	Av. Luisa Todi (frente ao Restaurante “Duarte dos Frangos”)	1 marco e lavagem do pavimento	São Julião
MOLOK™	Rua Acácio Barradas	Pintura do revestimento exterior, manutenção periódica e lavagem do pavimento	São Julião
MOLOK™	Av. dos Combatentes	Pintura do revestimento exterior, manutenção periódica e lavagem do pavimento	São Julião
MOLOK™	Av. 22 de Dezembro	Pintura do revestimento exterior, manutenção periódica e lavagem do pavimento	São Julião
Blue Bees	Largo do Fonte Nova	Reparação e pintura dos contentores Blue Bees	Anunciada

Divisão de Espaços Verdes

1. Núcleo de Apoio Administrativo

1.1. Serviços Administrativos

Correspondência redigida e enviada sob a forma de:

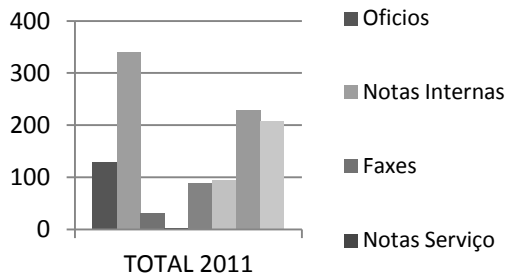

2. Setor de Viveiros e Património Florestal

2.1. Serviço de gestão de árvores ornamentais.

Planeamento, monitorização e execução do programa integrado de gestão das árvores ornamentais no concelho (atividade realizada por equipa interna de arboricultores ao serviço da DIEV).

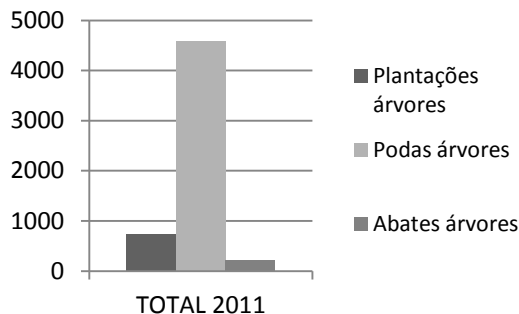

Dados relevantes: Plantação de 725 árvores (substituição de árvores abatidas e árvores novas), 4573 árvores podadas e abate de 215 árvores.

2.1.1. Serviço de controlo de pragas/doenças das árvores -Monitorização e controlo do escaravelho das palmeiras (*Rhyncophorus ferrugineus*)

Na sequência da monitorização efetuada às palmeiras do concelho, realizaram-se 94 podas sanitárias, 486 tratamentos biológicos, 3069 tratamentos químicos (com produtos homologados pela Direção Geral de Agricultura) e 69 abates. Foram efetuados 3057

tratamentos a palmeiras que apresentavam sintomas ou estavam na zona de focos, da praga do escaravelho das palmeiras.

Capturaram-se 5195 insetos nas armadilhas instaladas no concelho.

2.1.2. Processionaria do Pinheiro.

Na sequência do controlo da praga da “Processionária do pinheiro”, a CMS / DIEV, através de empresa especializada, procedeu a 147 tratamentos através do sistema de micro injeção no tronco dos pinheiros. O método permite fornecer às árvores substâncias nutritivas que melhoram a sua capacidade de defesa e um inseticida que impede o desenvolvimento das larvas.

Foram efetuados 222 tratamentos por pulverização de copas com produto biológico.

2.1.3. Controlo de outras pragas

- Tratamento para controlo de “Afídeos” – Foram tratadas 119 árvores;
- Tratamento para controlo da “Galeruca do Ulmeiro” – Foram tratadas 133 árvores.

2. 2. Serviço de produção e gestão de material vegetal.

Produção de material vegetal no Viveiro das Amoreiras para consumo interno (direto, serviços da Divisão; indireto, através das juntas de freguesia) e para ofertas a entidades exteriores (por exemplo, escolas). Gestão ainda do material vegetal utilizado para ornamentações de eventos com apoio da autarquia.

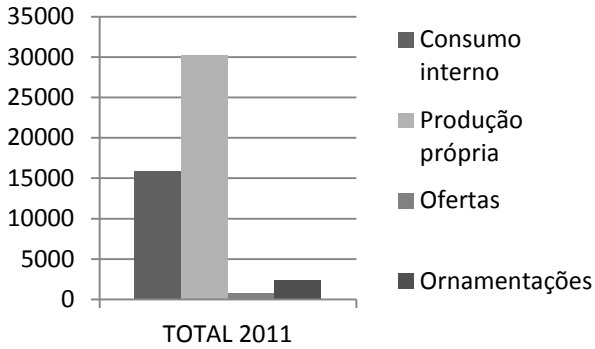

2. 3. Serviço de manutenção / conservação de máquinas e equipamentos.

Assegura-se pequenas reparações, manutenção / conservação de máquinas e ferramentas utilizadas nas diferentes atividades de jardinagem / arboricultura.

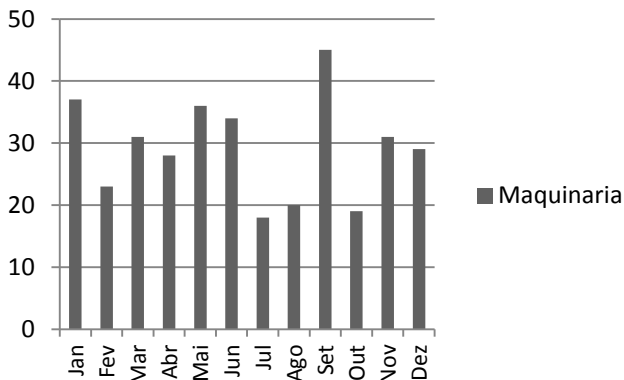

Dados relevantes: Foram efetuadas 291 intervenções mecânicas de manutenção em máquinas / equipamentos afetos aos trabalhos de jardinagem.

2.4. Outras Atividades

- Limpeza e reorganização dos espaços ocupados com material vegetal (produção própria e em crescimento).

3.Sector de Construção e Reabilitação

3.1.Serviço de Construção de novos Espaços verdes.

Promoveu-se, através de equipas internas da DIEV, à manutenção de vários espaços verdes em zonas consolidadas como, por exemplo, Praceta Ilha da Madeira, Rampa das Bombas da Repsol (Avenida

General Daniel de Sousa), Av. Rodrigues Manito (Pinheiro), Edifício dos Jardineiros (Viveiro das amoreiras), Praceta Fernando Vaz – Bairro dos 4 Caminhos, Avenida Jesus Bento Caraça, Jardim do Quebedo e Avenida da Portela, Travessa Vale de Cerejeiras, Bosque do Centenário, Escola Primária das Manteigadas, Avenida do Alentejo, entradas norte da cidade de Setúbal, Av. Avelar Brotero.

3.2. Reabilitação de espaços verdes.

Promoveu-se, através de equipas internas da DIEV, à reabilitação de vários espaços verdes em zonas consolidadas como, por exemplo, Travessa de Angola (Quinta do Quadrado), Praceta de Olivença, Rua de DIU, Rua de Goa, Rua de São Tomé e Príncipe, Traseiras da Escola das Amoreiras, Largo dos Pescadores, Rua de Cabo Verde, Espaços em frente à Escola do Bocage, Praça do Bocage, Av. Rodrigues Manito (Pinheiro), Edifício dos Jardineiros (Viveiro das amoreiras), Praceta Fernando Vaz – Bairro dos 4 Caminhos, **Miradouro, Avenida Jesus Bento** Caraça, Jardim do Quebedo e Avenida da Portela, Travessa Vale de Cerejeiras, parque de estacionamento da Escola Secundária Aranguês, Bosque do Centenário, Escola Primária das Manteigadas, Urbanização Quinta do Sol – Manteigadas, Rua Gregório de Freitas (Busto do Padre Nunes da Silva), Avenida do Alentejo, entradas norte da cidade de Setúbal, Av. Avelar Brotero.

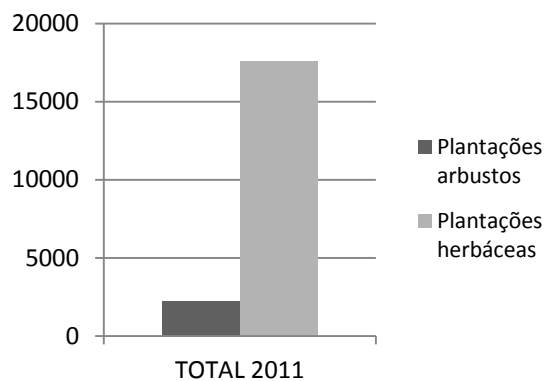

Dados relevantes: Plantação de 2186 arbustos e 17563 herbáceas (renovação / reabilitação de espaços verdes e novas construções) e 5084 arbustos podados.

3.3. Serviço de instalação de novos sistemas de rega

- Instalação de rega automática na Praceta de Olivença, Praceta Ilha da Madeira, Rua de São Tomé e Príncipe, Traseiras da escola das Amoreiras, Praceta de DIU, Rua de Goa, Rampa das bombas da Repsol (Av. General Daniel de Sousa), Praça do Bocage, Av. Rodrigues Manito (pinheiro), Rua Cabo Verde, Edifício dos jardineiros (viveiro das amoreiras), Praceta Fernando Vaz – Bairro 4 Caminhos, Cemitério da Piedade, Miradouro, Av. Jesus Bento Carraça (Coletividade Os Ídolos), Travessa Vale de Cerejeiras, Escola Primária das Manteigadas, Av. do Alentejo, Entrada norte da Cidade Setúbal, Bosque do Centenário, Av. Avelar Brotero.

3.4. Serviço de requalificação de sistemas de rega

- Remodelação do sistema de rega no Largo dos Pescadores, Espaços em frente à Escola do Bocage;
- Remodelação dos sistemas de cablagem no Parque de Vanicelos, Parque do Bonfim, Parque estacionamento da Escola Secundária Aranguês;
- Substituição de Programadores no Monte Belo Sul;
- Colocação de Pilhas em vários programadores nos seguintes locais: em Che Setúbal, Vale de Cobro, Bairro da Bela Vista, Rotunda de Brancanes, Urbanização Golfinhos do Sado, Parque de Vanicelos, Av. Combatentes da Grande Guerra, Av. Geral Daniel de Sousa, Quinta do Quadrado, Quinta do Hilário, Bairro 2 de Abril, Rua Jorge Silva, Praceta Sá da Bandeira, Rua Oliveira Martins, Bairro 20 de Julho;

- Limpeza de aspersores na Praça da Independência, Nova Azeda, Av. Avelar Brotero, Vale Cerejeiras, Bairro 2 de Abril;
- Colocação de aspersores no Miradouro, Praceta Afonso Paiva, Parque dos Pinheiros, Bairro das Amoreiras, Bairro Afonso Costa, Praceta Monte Belo, Jardim de Palhais, E. B. São Gabriel, Av. Coração de Maria, Bairro Humberto Delgado, jardim da boneca azul, Vale Cobro, Praça de Portugal;
- Montagem de Electroválvulas Rua Miguel Bombarda, Escola Bocage.

4. Setor de Manutenção e Conservação

4.1. Serviço de manutenção de espaços verdes.

Promoveu-se, através de equipas internas da DIEV, à manutenção e conservação dos espaços verdes do concelho nas áreas sob responsabilidade directa da autarquia. Além das tarefas correntes destaque também para o acondicionamento e recolha de todos os resíduos verdes.

4.2. Serviço de manutenção de floreiras.

Procedeu-se, através de equipas internas da DIEV, à manutenção / conservação corrente de mais de 400 floreiras existentes em espaço público.

4.3. Serviço de vigilância.

Assegurou-se, através de equipas internas da DIEV, a vigilância do parque do Bonfim e no Viveiro das Amoreiras, e serviços de WC no parque do Bonfim e Vanicelos.

4.4. Serviço de manutenção de sistemas de rega.

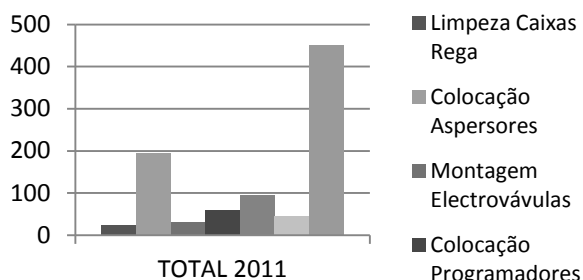

4.5. Serviço de apoio em ações pedagógicas.

- Participação na iniciativa “Setúbal mais Bonita” (construção, requalificação de espaços verdes e plantação de árvores);
- Plantações/cedência de várias árvores a escolas do concelho; no âmbito do dia da árvore (comemorado na Escola Luisa Tody).

5. OUTRAS ACÇÕES DE PLANEAMENTO E GESTÃO.

5.1. Acompanhamento técnico de obras de manutenção de espaços verdes por empresas privadas

OBRAS DE EMPREITADA
Pista de Atletismo
Parque verde da Bela Vista
Cemitério de Algeruz
Parque Urbano de Albarquel
Av. Luisa Todi
Piscina das Manteigadas e Escolas Primarias

5.2. Participação/parecer técnico na receção de obras de espaços verdes em novos loteamentos

PARTICIPAÇÃO NA RECEPÇÃO DE OBRAS DE URBANIZAÇÃO
Proc. 3/96 AUGI 3
Proc. 42/99 AUGI 42
Proc. 41/99 AUGI 41
Proc. 51/79 Loteamento em Pinhal Negreiros
Proc. 707/92 Bairro Dias
Proc. 1082/08 Manteigadas
Proc. 1044/04 Rua 9 de Abril
Proc. 20/11 Praça José Afonso
Proc. 986/00 Vale Mulatas
Proc. 1025/03 Quinta Serra da Arrábida
Proc. 952/99 Vinha da Feira ou Várzea
Proc. 851/96 R. Trabalhadores do Mar
Proc. 1066/05 Brejos Clérigos
Proc. 16/95 Vale Florete
Proc. 12/01 Vale Florete
Proc. 829/95 Quinta da Amizade
Proc. 1076/00 Soc. Imobiliária Stª Madalena
Lot.1 Companhia Fabrica Cerâmica Lusitânia
Proc. 962/99 Quinta do Pomar da Cera
Proc. 990/01 Parque Industrial SAPEC Bay
Proc. 1008/01 Praias do Sado
Proc. 809/99 Universidade Moderna
Proc. 890/97 Vale Ana Gomes
Proc. 274/06 HGEN
Proc. 1095/09 Nova Sintra
Proc. 32/10 Estrada das Machadas
Proc. 857/96 Galeotas
Proc. 799/95 Estrada de Santas

Cont.

Proc. 297/04 Caixa L. Factoring
Proc. 187/04 Sociedade Santos e Filhos
Proc. 1035/04 Galeotas
Proc. 894/97 Quinta de Santo Amaro
Proc. 939/99 Movilop
Proc. 392/01 Rua General Gomes Freire
Proc. 1072/06 J. Ferreira
Proc. 306/79 Quinta Fonte da Talha
Proc. 986/00 Casas Amarelas
Proc. 902/97 Imobiscaia
Proc. 266/05 Metoliz
Proc. 109/08 Aldeia de Oleiros
Proc. 1046/04 Quinta da Varzea
Proc. 119/82 Vale Cobro
Proc. 1051/04 Padeiras
Proc. 1097/10 Rua Manuel Gonçalves Branco
Proc. 997/01 Vila Fresca de Azeitão
Proc. 902/97 Imobiscaia
Proc. 894/97 Santo Amaro - Azeitão

5.3. Outros.

Elaboração de Cadernos de Encargos:

- Pista de atletismo;
- Poda e abate de árvores;
- Construção do canteiro do separador central da Av. Europa;
- Manutenção/ Conservação do Cemitério de Algeruz;
- Limpeza do separador central da azeda, Estrada do Alentejo, LATI e Bairro Humberto Delgado;
- Manutenção/ Conservação dos espaços da Av. Luisa Todi,
- Transplante de palmeiras;
- Tratamentos fitossanitários;
- Manutenção/ Conservação as piscinas das Manteigadas e escolas primárias;
- Abates de palmeiras,
- Manutenção/ conservação do Parque de Albarquel

10. Departamento de Cultura, Educação, Desporto, Juventude e Inclusão Social

Introdução

O Departamento de Cultura, Educação, Desporto, Juventude e Inclusão Social (DCED), têm como Missão “*Conceber e implementar políticas e estratégias de intervenção social, cultural, educativa e desportiva, visando a melhoria da qualificação das pessoas, o desenvolvimento social e a qualidade de vida no concelho*”.

Entre diferentes competências, áreas de intervenção e funções, as Divisões são responsáveis por: gestão de instalações, gestão de arquivo e de documentação, promoção, investigação, apoio ao movimento associativo e da organização de diversos projetos, eventos e ações.

Este relatório apresenta um resumo da atividade do ano de 2011 de todo o Departamento, onde podemos

DIVISÃO DE BIBLIOTECAS

Resumo das atividades regulares e de gestão mais significativas:

- a) Grupo de leitura mensal em Azeitão
- b) Grupo de leitura mensal nos Serviços Centrais
- c) Projecto AMRS Qualifica – Certificação de Competências nas Tecnologias da Informação e da Comunicação;
- d) Palestras mensais sobre História da Arte por António Galrinho
- e) Animação da leitura para crianças e jovens na Biblioteca e Pólos (Mai. e Jun.);
- f) Acompanhamento de adaptação do novo espaço do pólo da Bela Vista;
- g) Elaboração do Programa de Controlo de Gestão e Custos da DIBIB;
- h) Determinação do índice de satisfação dos cidadãos com a DIBIB;
- i) Elaboração de quadro de Indicadores Operacionais da DIBIB,

destacar aquelas que são transversais às várias divisões. Algumas atividades, pela sua dimensão, quer em termos logísticos, quer em termos de projeção junto da comunidade, assumem-se como iniciativas de cariz mais abrangente e que, como tal, envolvem equipas das mais variadas valências. Nesse plano destacamos as comemorações do 25 de Abril e do dia da cidade, com especial destaque para a exposição comemorativa dos 50 anos do museu de Setúbal; o 1º Festival de Música de Setúbal, realizado em Maio; AS Comemorações do Dia da Marinha também em Maio; a realização de mais uma etapa da Taça do Mundo de Águas Abertas, em Junho, e as festividades natalícias com especial enfoque no espetáculo de Passagem de Ano

- j) Seleção e aquisição de mobiliário, fundo documental, equipamento anti-furto e equipamento informático para para Pólo da Bela Vista.

Atividades de Culturais e animação do livro: Janeiro

Dia 6, 16h00 - Encontro aberto de Setubalenses para recolha da tradição de ir “Esperar os Reis à Pedra Furada”. Participação de Rogério Peres Claro, Fernando Guerreiro, António, Cunha Bento, Georgete de Jesus;

Dia 15, das 14h00 às 19h00- Encontro da Associação de Saúde Mental Dr. Fernando Ilhargo e Inauguração da “Exposição de Trabalhos de Expressão Plástica dos seus Utentes”. Patente 15 de a 21 de Janeiro. Org: Associação. Dr. Fernando Ilhargo. Apoio: CMS (DISOC/DIBIB);

Dia 22, 15h30 - Tertúlia poética do Núcleo de Poesia de Setúbal dedicada ao cantar das “Janeiras”;

Dia 31, 18h00 - Exposição “Republicanos antes da República” evocativa da Revolta Republicana de 31 de Janeiro de 1891. Visita guiada pelo Dr. Daniel Pires. Org. CEB e DIBIB. Patente de 31.01.11 a 18.02.09.

Fevereiro

Dia 14, 15h00 - Debate “Os Encontros dos Jovens com o Amor”. Moderador: Prof. António Manuel Marques, Diretor-Adjunto da revista Sexualidade e Planeamento Familiar e autor do livro “Psicologia Social das Relações Amorosas”. Atividade integrada na comemoração do Dia dos Namorados.

Março

Dia 4, 18h00 - “Refazendo o Passado”. Exposição de pintura e desenho de António Galrinho. De 04.03.11 a 31.03.11.

Dia 9, 16h00 - Apresentação do livro “13 Gotas ao Deitar” de Alice Vieira, Rita Ferro, Rosa Lobato Faria, Leonor Xavier, Luísa Beltrão. Comemorativa do “Dia Internacional de Mulher”;

Dia 5, 17h00 - Apresentação do livro “Setúbal: Roteiros Republicanos” Albérico Alho por Fernando Rosas;

Dia 21, das 10h00 às 22h00 - “Maratona da Poesia” dedicada à leitura de poesia envolvendo poetas da cidade, consagrados e as escolas. Momentos musicais e de teatro. Org. CMS: DIBIB/DICUL, Anita Vilar e Alexandrina Pereira

Dia 26, 16h00 – Conferência “Guerra Junqueiro: poeta revolucionário” pelo Prof. Alexandre Castanheira. Org: CMS (DIBIB) e CEB;

Abril

Dia 2, 18h00. Inauguração de “Vida e Obra de Rogério Fernandes” – Homenagem documental a um dos maiores pedagogos portugueses. Produção: Universidade de Lisboa. Trazida a Setúbal em

colaboração entre o CEB e a CMS. Patente até 26.04.12.

Dia 2, 16h00 - Mostra de livros infantis e juvenis da coleção da Biblioteca Pública e do CEB. Até 26.04.11. Atividade Integrada no Dia do Livro Infantil;

Dia 29, 10h00 - Encontro “O Prazer da Leitura na Adolescência” com a Dr.ª Maria Gabriela Sousa. Reflexão com educadores e jovens sobre a manutenção do hábito de ler durante a Juventude e as suas vantagens na formação individual e na aquisição de saberes. Integrado nas comemorações do Dia Mundial do Livro (23 de Abril);

Mai

Dia 7 16h00 Colóquio “Leitura Etnográfica da obra de José Afonso”. Oradores: Francis Quico Peña e Mário Correia. Org. AJA. Apoio: CMS

Dia 9, 13h00 - Exposição “Cinco Personagens para cinco Escritores, cinco Capítulos para cinco Ilustradores: recriando a obra de Cervantes, Pensar a Mancha como lugar para o traço e para a letra”. (2005). Colaboração dos autores e ilustradores: Agualusa, Francisco José Viegas, Mega Ferreira, Graça Moura, Dinis Machado, Bela Silva, Alex Gozlau, Pedro Nora, Gonçalo Pena e André Letria. Autor – Revista Ler. Exposição cedida pelo Instituto Cervantes,

Dia 9, 18h00 – Colóquio “Voluntário versus Voluntariado – Que motivações?”, assinalando o Ano Europeu do Voluntariado”.

Dia 20, 21h00 - Projeção de Filme “ S. Tomé: Os Últimos Contratados”. Organizada pelo Movimento Associativo e integrada no programa de atividades de promoção do diálogo intercultural.

Dia 29, 18h00 - Exposição “A Família na Diversidade”. Org. ACM da Bela Vista. Apoio: CMS

Junho

Animação de Leitura nos Serviços Centrais da Biblioteca por alunas da Escola D. João II: “O Leão e

o Rato”, “Quando a Mãe Grita” e “Dantes havia Gigantes”;

Dia 27 – Abertura do “Clube de Leitura de Verão”
Ocupação de tempos livres de crianças e jovens no verão. Até 28.07.12;

Julho

Dia 1 - Abertura do projeto ambiental, de solidariedade e poupança de recursos “Setúbal dá de Volta” Este projeto consiste na recolha de manuais escolares usados para reutilização por outros estudantes;

Dia 9, 14H30 - Lançamento do livro “Mensagens Poéticas” - Andreina Amado;

Agosto

Continuação do Projeto “Setúbal dá de Volta”

Setembro

Dia 10, 15h30- Tertúlia poética do Núcleo de Poesia de Setúbal.

Outubro

Dia 15, 16h00 - Inauguração da exposição “Manuel da Fonseca – Uma Chicotada de Vento”. Cedida pelo Museu do Neorrealismo

Novembro

Dia 22, 18h00 - Exposição “António Maria Eusébio: o Calafate entre a Monarquia e a República” Patente até 17 de Dezembro.

Dezembro

Dia 3, 15h00 - Apresentação do livro “O Balão do Menino Jesus” de Manuela Barbosa. Canções de Natal pelo Grupo Coral Infantil Luísa Todi.

Dia 17, 16h00 - “Natal na Biblioteca” Atuação do Grupo Coral “Tesouros de Vida” do Centro Comunitário S. Sebastião.

Dia 29, 18h00 - Exposição “Alves Redol – Centenário do Nascimento”

Exposição cedida pelo Museu do Neorrealismo.

Divisão de Bibliotecas - Quadro Resumo do Sector de Gestão de Pólos e Bibliotecas

ANO	Leitores Inscritos					Empréstimo Domiciliário Monografias					Visitantes					Visitantes em Grupo		Nº Animações		Outras Activ.			
	SC	BV	SJ	G	SG	Total	SC	BV	SJ	G	SG	Total	SC	BV	SJ	G	SG	Total	Grupos		individuos	Grupos	individuos
2011																							
JAN	52	0	0	0	2	54	388	7	16	0	19	430	2769	170	557	48	99	3643			4	47	80
FEV	41	0	1	17	4	63	314	27	26	0	7	374	2742	136	565	109	111	3663	4	88	14	98	235
MAR	68	0	5	8	0	81	355	12	17	17	7	408	2549	196	605	199	131	3680			51	1124	80
ABR	41	0	1	17	4	63	233	12	17	17	7	286	2355	142	505	123	105	3230			20	389	140
MAI	54	0	8	5	3	70	305	11	6	20	38	380	2502	182	563	260	157	3664	2	47	39	830	110
JUN	46	0	0	0	2	48	357	19	21	1	5	403	2110	166	507	80	157	3020	2	40	28	700	100
JUL	38	0	4	6	2	50	328	18	25	5	77	453	1172	288	568	54	241	2323			2	5	27
AGO	40	0	9	2	4	55	261	11	6	1	38	317	1437	244	596	95	187	2559					
SET	34	0	5	0	5	44	378	15	46	8	27	474	1823	129	608	78	176	2814	1	17	5	73	60
OUT	80	0	7	0	2	89	247	19	18	5	13	302	2026	99	552	56	160	2893			27	521	
NOV	55	0	3	0	5	63	526	23	23	7	34	613	2069	75	574	76	151	2945	1	25	12	258	50
DEZ	43	0	5	0	2	50	415	18	30	2	39	504	1720	141	502	72	105	2540	1	25	17	395	200
Total	592	0	48	55	35	730	4107	192	251	83	311	4944	25274	1968	6702	1250	1780	36974	11	242	219	4440	1082

Legenda:

SC- Serviços Centrais BV - Pólo da Bela Vista

SJ - Pólo de S. Julião

G - Pólo da Gâmbia

SG - Pólo Sebastião da Gama - (Azeitão)

DIBIB - Indicadores Operacionais																							
ANO	Documentos Tratados - Fundo Geral (SC,P,D,FL,LA e CRD)								SABE(1) - N.º Documentos Tratados para as Escolas								Fundo Documental Comprado						
2011	Selecionados	Registados	Catalogados	Classificados	Indexados	Etiquetados	Plasitificados	Introd. Base Dados	Selecionados	Registados	Catalogados	Classificados	Indexados	Etiquetados	Plasitificados	Introd. Base Dados	CD's comprados		DVD's comprados		Livros comprados		
																	N.º	Custo (2)	N.º	Custo (2)	N.º	Custo (2)	
JAN	356	338	531	339	339	371	176	531	-	651	511	202	202	569	362	511	-	-	-	-	-	-	-
FEV	80	764	455	331	331	257	111	514	-	828	1025	386	386	763	512	1153	-	-	-	-	-	-	-
MAR	61	398	413	278	278	424	276	649	-	844	1039	481	481	1066	815	1543	-	-	-	-	-	-	-
ABR	-	222	316	134	134	275	98	585	-	569	824	275	275	710	633	1398	-	-	-	-	-	-	-
MAI	-	338	386	127	127	219	118	514	-	139	1187	382	382	1039	719	1719	-	-	-	-	-	-	-
JUN	1636	178	243	125	125	63	83	333	-	64	675	124	124	644	165	976	-	-	-	-	-	-	-
JUL	30	57	148	80	80	195	38	250	-	39	712	245	245	655	376	1285	-	-	-	-	-	-	-
AGO	15	55	283	157	157	428	130	313	-	237	398	153	153	558	200	667	-	-	-	-	-	-	-
SET	-	264	256	89	89	165	107	412	-	620	751	183	183	640	302	1069	-	-	-	-	-	-	-
OUT	-	204	410	218	218	330	131	410	-	432	975	317	317	782	395	975	-	-	-	-	-	-	-
NOV	-	46	565	252	252	138	78	666	-	662	1208	363	363	1712	1036	1841	-	-	-	-	-	-	-
DEZ	-	351	488	266	266	280	7	809	-	447	506	179	179	277	76	953	5	86.38	20	356.26	588	6 521.63	
Total	2178	3215	4494	2396	2396	3145	1353	5986	0	5532	9811	3290	3290	9415	5591	14090	5	0	20	0	588	0	

DIVISÃO DE CULTURA

O Plano de Intervenção Cultural em Setúbal assenta na definição de um conjunto de ações em áreas temáticas distintas, tendo em consideração as características dos públicos a que se destinam e dos parceiros com os quais a Câmara Municipal desenvolve relações de colaboração, procurando, simultaneamente, despertar o interesse dos indivíduos para um conjunto diversificado de ações, formar públicos e promover a fruição cultural.

Assim, um dos pilares fundamentais do Plano tem sido o reforço das relações estabelecidas com o movimento associativo, numa perspetiva de estreita colaboração e manutenção/construção de parcerias.

As principais linhas de orientação no desenvolvimento do trabalho da Divisão têm sido:

1) Promover projetos e ações em diversas áreas – música, teatro, dança, cinema e audiovisuais, literatura, etc. - atendendo à diversidade de interesses da população local, procurando atrair a atenção de público de fora do concelho e demonstrando flexibilidade na adaptação a novas tendências e manifestações artísticas;

2) Formar públicos, criando necessidades junto da população e despertando o interesse para novas realidades. Para isso tem sido fundamental o trabalho regular e efetivo com os estabelecimentos de ensino, fomentando o gosto pela arte e dando a conhecer a história, as tradições e figuras ilustres locais, a descentralização de ações por toda a área geográfica do Concelho e a concretização de um programa de animação de espaços públicos regular, diversificado e apelativo, procurando levar a arte para a rua;

4) Valorizar os aspetos relevantes da tradição local reforçando a autoestima dos setubalenses;

5) Reforçar as relações de parceria com e entre os agentes culturais locais, através da realização de

iniciativas conjuntas e da implementação de estruturas locais de participação;

6) Incentivar o associativismo, valorizando o seu papel ativo na sociedade, através do apoio às suas atividades e projetos e do desenvolvimento de parcerias;

7) Articular e criar dinâmicas com outras divisões - educação, desporto, inclusão social, etc. - uma vez que a intervenção cultural é transversal a uma série de áreas;

Assim, foram definidos vários programas em que se integraram um conjunto de ações.

O Programa Promoção Cultural (1): dinamização e apoio a projetos tendo em conta as diversas áreas identificadas (Música, Teatro, Dança, Cinema e Audiovisuais, Artes Plásticas e Literatura), assim como o acompanhamento regular da atividade desenvolvida pelos agentes culturais nessas mesmas áreas. Incluiu ainda a programação de todas as comemorações relacionadas com datas e/ou figuras de relevo.

A existência de dois equipamentos culturais em funcionamento sob a gestão da Divisão – Auditório Municipal Cinema Charlot e Auditório José Afonso, deu corpo ao Programa Gestão e Programação de Equipamentos (2): definição de um programa de atividades regular, gestão de recursos humanos, manutenção de equipamentos, segurança, etc. Também durante o ano acompanhámos a obra de requalificação do Cinema Charlot e temos vindo a preparar a abertura da Casa da Cultura e do Fórum Municipal Luísa Todi quer no que diz respeito ao acompanhamento da obra, quer ao levantamento de todas as necessidades como equipamentos técnicos, mobiliário, pessoal, etc.

O Programa Cidadania e Participação (3) assumiu como principal preocupação a criação de espaços

para debater e trocar experiências no sentido de traçar caminhos conjuntos, envolvendo parceiros e população em geral. Incluiu ainda iniciativas que visam a identificação de valores como a cidadania.

A forte ligação da população setubalense às suas raízes e tradições, e o papel importante que julgamos ter no desenvolvimento da sociedade, levou-nos à criação do Programa Tradições (4), com especial enfoque para os festejos associados aos Santos Populares.

O Programa Apoio ao Associativismo (5) assume uma importância extrema uma vez que o Concelho de Setúbal possui um movimento associativo recreativo cultural bastante ativo e fortemente enraizado. O

acompanhamento da atividade das associações, seja técnico ou logístico e as parcerias assumidas ao longo do ano, preencheram uma grande parte da nossa ação. Dentro deste programa, incluem-se ainda iniciativas criadas para as associações, como o Encontro de Dirigentes Associativos, no âmbito do Grupo de Trabalho do Movimento Associativo, coordenado pela Divisão de Cultura no ano de 2011.

Por fim, mas não menos importante, o Programa Representações, Grupos de Trabalho e Redes (6), dado o número significativo em que a DICUL participou e a importância que revestiram para a sua atividade, quer de carácter interno, ou seja, entre serviços da Câmara Municipal, quer externo, de âmbito regional, nacional ou internacional.

Ações por Programa

Programas	Ações	
Promoção Cultural	ÁREA	Ciclo de Música Filarmónica e Coral (ao longo do ano)
	Música	Concurso de Fado Amador (Fevereiro)
		Encontro de Corais Alentejanos (Maio)
		Festival de Música de Setúbal (Maio)
		Festival Urbano de Setúbal – FUMO (Junho)
		Concurso Nacional de Canto Luísa Todi (Junho)
		Festival de Bandas Filarmónicas (Julho)
Há Jazz nos Jardins (Julho a Setembro)		
Fado em Setúbal (Julho a Dezembro)		
Eurovision Party (Setembro)		
Mês da Música (Outubro)		
Festival Rendez-Vous Setúbal (Novembro)		
Círculo de Jazz Festival (Novembro)		
Teatro	Teatro à Volta do Concelho (ao longo do ano)	
	TAS no Teatro (ao longo do ano letivo)	
	Dois Dedos de Texto (ao longo do ano letivo)	
	Comemorações do Dia Mundial do Teatro (Março)	
	Move.Ar (Julho e Agosto)	
Festa do Teatro (Agosto)		
Dança	Semana da Dança (Abril)	
Cinema Audiovisuais e	Documentário sobre o Bairro da Bela Vista – QREN/RUBE	
	Concurso Curtas Sadinas (Maio)	
Artes Plásticas	FESTROIA – Festival Internacional de Cinema (Junho)	
	Construção do Núcleo Museológico Urbano no Bairro da Bela Vista – QREN/RUBE	
	Programação de exposições na Casa da Baía Golfinho Parade (Junho)	
Literatura	Maratona da Poesia (Março)	
	Feira do Livro (Maio/Junho)	
	Prémio Nacional de Poesia Sebastião da Gama (Junho)	
	Concurso Literário Bocage (Setembro)	
Diversas	Aniversário de Luísa Todi (Janeiro)	
	Março Mulher (Março)	
	Comemorações do 25 de Abril (Abril)	
	Aniversário de Sebastião da Gama (Abril)	
	Dia Internacional de Monumentos e Sítios (Abril)	

	<p>Elevação de Setúbal a Cidade (Abril) Feira de Sant'Iago – programação cultural (Julho a Agosto) Comemorações Bocageanas (Setembro) Aniversário de S. Francisco Xavier (Dezembro) Natal em Setúbal (Dezembro) Festa de Passagem de Ano (Dezembro)</p>
Cidadania e Participação	<p>Dinamização do Coro Municipal "Afina Setúbal" (ao longo do ano) Preparação do Fórum Municipal da Cultura</p>
Tradições	<p>Mostra de Artesanato de Setúbal →Mostr'Arte (ao longo do ano) Carnaval (Janeiro a Julho) Marchas Populares de Setúbal (Junho) Festejos dos Santos Populares nos Bairros (Junho) Festivais de Folclore (Junho e Julho)</p>
Apoio ao Associativismo	<p>Festas Populares das Freguesias (Junho a Agosto): São Julião em Festa (Junho); Set festa (Julho); Festas da Arrábida e Azeitão (Julho); Festas de S. Simão (Agosto); Festanima (Agosto); Festas do Moinho de Maré da Mourisca (Agosto) Festas de Origem Religiosa (Maio a Setembro): Festas de São Luís da Serra (Abril); Festas do Senhor do Bonfim (Maio); Festas de S. Pedro de Alcube (Junho); Festas do Novo Círio da Arrábida (Julho); Festas de Nossa Senhora da Conceição (Agosto); Festas de Nossa Senhora de Tróia (Agosto); Festas de Nossa Senhora da Saúde (Setembro) Encontro de Dirigentes Associativos (Novembro) Outras (de maior dimensão): Concurso Vestido de Chita (Abril), S. Gabriel em Festa (Junho), Concentração Motard Xupa Kabras (Agosto)</p>
Representações, Grupos de Trabalho e Redes	<p>Internos: GTMA - Grupo de Trabalho do Movimento Associativo (Coordenação 2011) Grupo de Trabalho para a Cedência de Espaços Conselho Editorial do Guia de Eventos Grupo de Trabalho Interdisciplinar para a Educação PDM – Plano Director Municipal Georeferenciação e Informação CRM Comunicação Grupos de Trabalho para apresentação/execução de candidaturas: Arrábida a Património Mundial, RESET, RUBE, Quartel do 11, Requalificação Parque Bonfim Acompanhamento de reuniões de obra: Casa da Cultura, Fórum Municipal Luísa Todi, Teatro de Bolso, Cinema Charlot, Quartel do 11 Comemorações do Centenário da República Comemorações do 225.º Aniversário da CBSS Externos: ACOES – Associação para o Carnaval e Outros Eventos de Setúbal Grupo de Trabalho para a Cultura – Associação de Municípios da Região de Setúbal DGArtes – acompanhamento de candidaturas UNICIVITAS – União Internacional das Cidades e Vilas Taurinas Secção de Municípios com Atividade Taurina da Associação Nacional dos Municípios Portugueses</p>

Além da concretização e apoio das ações aqui enunciadas, o Sector de Promoção Cultural acompanhou ao longo de todo o ano os agentes culturais nas diversas áreas artísticas, quer na elaboração e controlo de execução dos protocolos, quer na receção de candidaturas e concretização de apoios a atividades pontuais, quer no apoio técnico através de uma pessoa responsável por cada uma das áreas; o Sector de Equipamentos Culturais assumiu a revalidação de protocolos de cedência de espaços a entidades associativas; e o Sector do

Associativismo assumiu a receção de candidaturas e concretização de apoios a atividades pontuais e conferiu apoio técnico ao conjunto vasto do movimento associativo e cultural que compõe o Concelho de Setúbal, com um técnico responsável por cada uma das áreas em que dividimos o concelho: Freguesia de S. Sebastião; freguesias do Centro (Santa Maria da Graça, S. Julião e Anunciada); e freguesias da periferia (Gâmbia, Pontes e Alto da Guerra; Sado; S. Lourenço e S. Simão).

Promoção Cultural – Música

Janeiras | Paços do Concelho | 6 de Janeiro

No âmbito dos Protocolos de Música Filarmónica e Coral

Atuação do Grupo Coral Alentejano “Os Amigos do Independente”

Organização Câmara Municipal de Setúbal e Grupo Coral Alentejano “Os Amigos do Independente”

Público aproximado: 50 pessoas

III Concurso de Fado Amador de Setúbal | Centro Cultural e Desportivo de Brejos de Azeitão, Cooperativa de Construção Económica Bem-vinda a Liberdade, Associação de Moradores do Bairro da Anunciada e Sociedade Musical Capricho Setubalense | 5, 12, 19 e 26 de Fevereiro

Organização Câmara Municipal de Setúbal e da Sociedade Musical Capricho Setubalense.

Público aproximado: média de 50 pessoas por eliminatória e 200 na final.

Encontro de Corais Alentejanos | Vários locais | 14 de Maio

Receção no Salão Nobre, Desfile na Baixa e Atuação no Auditório José Afonso

Presença de 5 grupos convidados

Organização Câmara Municipal de Setúbal e do Grupo Coral Alentejano “Os Amigos do Independente”

Público aproximado: 300 pessoas

Festival de Música de Setúbal | Vários locais | 27, 28 e 29 de Maio

Concertos na Praça do Bocage, Auditório da Anunciada, Claustros do Convento de Jesus, Salão Nobre, Coreto, Auditório da Anunciada, Igreja de S. Julião, Rossio de Azeitão, Quinta da Bacalhoa e Quinta das Torres. Atuações do Coro da Gulbenkian, Pedro Carneiro, Pedro caldeira Cabral. Participação do Coral Infantil de Setúbal, Coro Infantil do Coral Luísa Todi, Conservatório Regional de Setúbal, Grupo Coral Alentejano “Os Amigos do Independente”, Academia de Música, Banda da Perpétua Azeitonense

Organização Câmara Municipal de Setúbal e Fundação Lady Hamlyn

Público aproximado: 500 Pessoas na Praça do Bocage; 400 pessoas no Auditório da Anunciada, 350 Pessoas nos Claustros do Convento de Jesus, 60 pessoas no Salão Nobre, 100 Pessoas no coreto (a programação da parte da tarde foi cancelada devido ao mau tempo), 600 pessoas no Auditório da Anunciada, 350 pessoas na Igreja de S. Julião, 40 pessoas no Rossio de Azeitão, 150 pessoas na Quinta da Bacalhoa e 350 na Quinta das Torres.

Festival Urbano de Música e Outras coisas – FUMO | Vários locais | 12 a 25 de Junho

Festival Cultural (música, cinema e workshops)

Organização Experimentáculo, Elucid’arte e Câmara Municipal de Setúbal

Público Aproximado: 40 em cada uma das sessões do ciclo de cinema; 100 Pessoas no concerto de Norberto Lobo (Casa da Baía); 300 no concerto de Paus (Sociedade Musical Capricho Setubalense); 200 no concerto de 2 Semicolcheias invertidas (Jardim do Bonfim); 250 no concerto de BFachada (Pousada de S. Filipe); 300 no concerto de Dead Combo (Claustros do Convento de Jesus).

Concurso Nacional de Canto Luísa Todi 2011 | Salão Nobre, Sala de Sessões, Club Setubalense e Teatro Nacional S. Carlos | 20 a 28 Junho

Ensaios, provas e concertos finais com entrega de prémios.

Organização Câmara Municipal de Setúbal

Parceiros: Ministério da Cultura, Fundação Montepio, FLAD, Fundação Oriente, Entidade Regional de Turismo de Lisboa e Vale do Tejo.

Participação: 50 candidatas

Público estimado: 150 pessoas no Salão Nobre, 200 pessoas no S. Carlos

VII Festival de Bandas Filarmónicas da Cidade de Setúbal | Auditório José Afonso, Baixa, Parque do Bonfim | 1 a 3 de Julho

Participação de 9 bandas.

Organização Sociedade Musical Capricho Setubalense e Câmara Municipal de Setúbal

Público estimado: 1 de Julho (120 pessoas); 2 de Julho (300 pessoas); 3 de Julho (300 pessoas)

Há Jazz nos Jardins – concertos de Jazz | Vanicelos, PUA, Jardim de Algodeia e Jardim do Bonfim | 10 e 24 de Julho, 11 e 18 de Setembro

Organização Câmara Municipal de Setúbal e Escola de Música Dámsom

Público estimado: média de 150 Pessoas, em cada data.

Concerto pela Banda Filarmónica da Providência | Coreto da Av. Luísa Todi | 16 de Julho

No âmbito dos Protocolos de Música Filarmónica e Coral

Organização Câmara Municipal de Setúbal

Público: 100 pessoas

Fado em Setúbal | Julho a Dezembro |

Organização Câmara Municipal de Setúbal e Associação para o Carnaval e Outros Eventos de Setúbal (ACOES)

Av. Luísa Todi | 29 de Julho

Iniciativa integrada na “Mostr’Arte!”

Fadistas presentes: Carla Lança, Deolinda de Jesus e Freud Mamede; Guitarristas: Custódio Magalhães e Vítor Pereira.

Público: 300 pessoas

Casa da Baía | 18 de Agosto

Público: 170 pessoas

Forte de S. Filipe | 10 de Setembro

Público estimado: 100 pessoas

Praça Bocage | 17 de Setembro

Iniciativa integrada nas Comemorações Bocagianas

Público estimado: 350 pessoas

Casa da Baía | 20 de Outubro

Iniciativa integrada no Mês da Música

Público estimado: 100 pessoas

Forte de S. Filipe - Restaurante | 30 de Outubro

Iniciativa integrada no Mês da Música

Público: 20 pessoas

Casa da Baía | 17 de Novembro

Público estimado: 50 pessoas

Galeria Comercial Jumbo de Setúbal | 10 de Dezembro

Iniciativa integrada na “Mostr’Arte!”

Fadistas presentes: Maria do Céu, Sara Margarida e António de Almeida; Guitarristas: Custódio Magalhães e Vítor Pereira.

Público estimado: 100 pessoas

Eurovision Party | Auditório José Afonso | 10 de Setembro

Presença de cerca de duas dezenas de artistas europeus

Organização OGAE e Câmara Municipal de Setúbal

Público estimado: 900 pessoas

Mês da Música

Workshops e animação infantil pela banda da Sociedade Musical Capricho Setubalense | Largo da Misericórdia | 1 de Outubro

Organização Sociedade Musical Capricho Setubalense e Câmara Municipal de Setúbal

Público estimado: 200 espectadores

Concerto Amílcar Vasques Dias | Salão Nobre dos Paços do Concelho | 1 de Outubro

Organização Associação José Afonso e Câmara Municipal de Setúbal

Público estimado: 100 espectadores

Ciclo de cinema. Integrado no Mês da Música | La Bohème Bar | 5, 12, 19 e 26 de Outubro

Organização Experimentáculo

Público estimado: 160 espectadores

Musicando | La Bohème Bar | 6, 13, 20 e 27 de Outubro

Organização da Experimentáculo

Público estimado: 160 espectadores

Concerto Iconoclasts | ADN Bar | 7 de Outubro

Organização Experimentáculo

Público estimado: 80 espectadores

Os Músicos do Tejo | Salão Nobre dos Paços do Concelho | 7 de Outubro

Organização Câmara Municipal de Setúbal

Público: 20 espectadores

Concerto “UXU KALHUS” | Cooperativa de Habitação Económica Bem Vinda a Liberdade | 14 de Outubro

Organização Teatro do Elefante

Público: 59 espectadores

Abraçar Setúbal | Made In – Parque Urbano de Albarquel | 15 de Outubro

Organização Tuna Sadina

Público estimado: 70 espectadores

Concerto e-Vox | Salão Nobre dos Paços do Concelho | 15 de Outubro

Organização Câmara Municipal de Setúbal

Público estimado: 80 espectadores

BC Live – Unidos Num Só Objectivo | Auditório José Afonso | 16 de Outubro

Organização BC e Câmara Municipal de Setúbal

Público estimado: 400 espectadores

Concerto pelo Grupo Coral da Escola Secundária de Bocage | Salão Nobre dos Paços do Concelho | 22 de Outubro

Organização Câmara Municipal de Setúbal

Público estimado: 70 espectadores

Concerto The Doups | Sociedade Musical Capricho Setubalense | 22 de Outubro

Organização Câmara Municipal de Setúbal

Público estimado: 200 espectadores

Festival Ecos do Sado | ADN Bar, Sociedade Musical Capricho Setubalense e Club Setubalense | 28, 29 e 30 de Outubro

Organização Ecos

Público estimado: 320 espectadores

Concerto pelo Coral Luísa Todi | Igreja de Santa Maria | 29 de Outubro

Organização Câmara Municipal de Setúbal

Público estimado: 220 espectadores

Festival Rendez Vous | Claustros do Convento de Jesus | 4 a 6 de Novembro

Festival de música experimental (4.ª edição)

Organização World Community of People

Público: 280 espectadores

I Círculo de Jazz Festival | Cinema Charlotte Auditório Municipal, Capricho Setubalense e Club Setubalense | 11, 12, 19 e 20 de Novembro

Organização Câmara Municipal de Setúbal, Jazz Class Dámsom, Experimentáculo e Sociedade Musical Capricho Setubalense

Público: 385 espectadores

Concerto pelo Coro de Câmara de Setúbal | Salão Nobre dos Paços do Concelho | 19 de Novembro

No âmbito dos Protocolos de Música Filarmónica e Coral

Organização Câmara Municipal de Setúbal

Público estimado: 50 espectadores

Concerto de Aniversário do Coral Infantil de Setúbal | Auditório da Anunciada | 21 de Novembro

No âmbito dos Protocolos de Música Filarmónica e Coral

Organização Coral Infantil de Setúbal

Atuação do Coral Alentejano “Os Amigos do Independente” | Galeria Comercial Jumbo de Setúbal | 26 de Novembro

Integrado na Mostr'Arte! E no âmbito dos Protocolos de Música Filarmónica e Coral

Organização Câmara Municipal de Setúbal

Público estimado: 60 espectadores

Promoção Cultural – Teatro

Comemorações do Dia Mundial do Teatro | Vários locais | Mês de Março

No âmbito dos Protocolos com os Grupos de Teatro Profissionais e Apoios aos Grupos de Teatro Amador (Teatro à Volta do Concelho)

9 Espetáculos (6 com entrada paga), 4 ações de formação (2 com inscrições pagas), animações de rua e outro tipo de iniciativas associadas (ensaio aberto,

entrega de prémios, debates – entrada livre). Incluiu a Entrega de Prémios do Concurso de Criação de Texto Dramáticos “Dois Dedos de Texto”

Organização Câmara Municipal de Setúbal em colaboração com as companhias e grupos de teatro do concelho.

Público aproximado (espetáculos): entre 15 a 300, dependendo do espetáculo

Público aproximado (outro tipo de iniciativas/média): 60

Move. Ar, Teatro do Elefante | Av. Luisa Todi, Centro Histórico, Praça de Bocage, PUA, etc. | 8 a 17 de Julho e 8 a 19 de Agosto

Evento de Artes de Rua em que se pretende estimular múltiplos modos de articulação entre as diversas formas de arte, nomeadamente a Body Art, o happening, a Instalação e a Performance Visual e, ainda, o Teatro de Rua, através da coprodução com outras estruturas de criação e artistas individuais, nomeadamente de Estátuas Vivas.

Organização Teatro do Elefante e Câmara Municipal de Setúbal

XIII Festa do Teatro | Escola Secundária Sebastião da Gama, Salão Nobre, etc. | 19 a 28 de Agosto

Organização Teatro Estúdio Fontenova e Câmara Municipal de Setúbal

Público: 769 espectadores

Abeto - Festival de artes para bebés e todos os outros (2ª edição) | Casa da Baia, União Setubalense, Escola Superior de Educação | 12 a 20 de Novembro

Organização Teatro do Elefante

Público: 441 espectadores

Promoção Cultural - Dança

Semana da Dança | Vários locais | 27 de Abril a 4 de Maio

Espectáculos, workshops, aulas

Organização Câmara Municipal de Setúbal, Academia de Dança Contemporânea e outros parceiros

Promoção Cultural – Cinema e Audiovisuais

Curtas Sadinhas | Cinema Charlot | 13, 14 e 15 de Maio

Mostra de Curtas-metragens de animação, Seleção FIKE Festival Internacional de Curtas-Metragens de Évora; Mostra de Curtas-Metragens, Seleção infantil do CINANIMA 2010 – Festival Internacional de Cinema de Animação de Espinho; Mostra de Curtas-metragens de animação, Seleção FESTROIA; Mostra de Curtas-metragens de animação, Seleção Premiados do CINANIMA 2010 – Festival Internacional de Cinema de Animação de Espinho; Cinema Português – Curtas Sadinhas.

Organização Câmara Municipal de Setúbal, Associação Festroia, Associação Experimentáculo, Cooperativa Prima Folia, Setúbal TV e Escola Superior de Educação de Setúbal

Público aproximado: 1.100 pessoas

FESTROIA – Festival Internacional de Cinema de Setúbal | Auditório da Anunciada, Cinema Charlot e Auditório José Afonso | 3 a 12 de Junho

A 27ª edição do FESTROIA – Festival Internacional de Cinema de Setúbal foi marcada pelo regresso do evento a Lisboa, com uma extensão no Cinema City Classic Alvalade, de 5 a 12 de Junho, onde foi exibido grande parte do programa do Festival.

Em relação à programação incluiu cerca de 200 filmes, com destaque para a secção especial “O Amor e a Cozinha”, composta por longas-metragens de grandes nomes do cinema europeu.

No que respeita ao país homenageado, este ano, a escolha recaiu sobre a cinematografia Turca, tendo sido exibidas mais de 20 películas deste país.

Organização Associação Cultural FESTROIA e Câmara Municipal de Setúbal

Promoção Cultural – Artes Plásticas**Golfinho Parade | Doca dos Pescadores | Inauguração no dia 8 de Junho**

Concurso de Pintura a nível nacional de 20 réplicas de golfinhos em tamanho aproximado do real. As inscrições decorreram entre os meses de Março a Abril, registando um número de 341 projetos apresentados por artistas individuais ou em grupo, estabelecimentos de ensino de vários pontos do país, associações culturais, etc. A pintura dos projetos selecionados por um júri nomeado para o efeito, decorreu durante o mês de Maio, nos armazéns oficiais de Poçuilos.

No dia 8 de Junho foram ainda expostos na Casa da Baía todos os desenhos a concurso.

Organização Câmara Municipal de Setúbal

Parceiros: Vantaggi Art & Design, Junta de Freguesia da Anunciada, Junta de Freguesia de S. Lourenço, Junta de Freguesia de S. Simão, Junta de Freguesia da S. Sebastião, Águas do Sado, AKI, Coca-Cola e APSS.

Público Aproximado: 300 pessoas

Promoção Cultural - Literatura**2ª Maratona de Poesia | Biblioteca Pública Municipal de Setúbal | 21 de Março**

Participação de Escolas do 1º ciclo, do Ensino Secundário, autores, músicos, desportistas, atores, associações e individualidades da cidade, que ao longo do dia tiveram a oportunidade de declamar poesia de sua autoria e/ou de autores selecionados. Disponibilização de um “Mural da Poesia” no exterior das instalações.

Organização Câmara Municipal de Setúbal

Público aproximado: cerca de 500 pessoas ao longo do dia

Feira do Livro de Setúbal | Placa central Avenida Luisa Todi | 27 de Maio a 19 de Junho

Venda de Livros de diversas editoras e também de livros do Município; Animações para o público infantil.

Organização Caminho Divulgação e Câmara Municipal de Setúbal

Promoção Cultural - Diversos**Comemorações do aniversário de nascimento de Luísa Todi | Salão Nobre dos Paços do Concelho | 8 e 9 de Janeiro**

Atuações do Coral Luísa Todi, Coral Infantil Luísa Todi e alunos da classe de canto do Coral Luísa Todi (8);

Orquestra de violinos Paganinus, Coro Juvenil e Quarteto de Saxofones, do Conservatório Regional de Setúbal (9).

Organização Câmara Municipal de Setúbal

Público aproximado: 150 pessoas em cada um dos dias

Comemorações do Dia Internacional da Mulher – “Março Mulher” | Vários locais | Mês de Março

Cinema, teatro, música, debates, workshops, etc.

Distribuição de flores e postais às funcionárias da autarquia.

Organização Câmara Municipal de Setúbal e SEIES

II Encontro de Recriação Histórica | Convento da Arrábida | 11 de Março

Organização Ordem da Cavalaria do Sagrado Portugal em colaboração com a Câmara Municipal de Setúbal

Participação: 20 pessoas.

Comemorações do 25 de Abril

Ciclo de Cinema – 25 de Abril | Biblioteca Municipal | 1, 8, 15 e 30 de Abril

Filmes constantes da mostra: Sinais de Fogo; 5 Dias 5 Noites; O Trigo e o Joio; Uma Abelha na Chuva.

Organização Câmara Municipal de Setúbal

Público estimado: cerca de 25 pessoas, por sessão

Concerto 25 de Abril | Largo da Misericórdia | 24 de Abril

Projeção do filme documental – O dia da Liberdade e Atuações de Mazgani e Paulo de Carvalho

Organização Câmara Municipal de Setúbal

Público estimado: 1000 Pessoas

Comemorações Sebastião da Gama | Museu Sebastião da Gama e Salão Nobre | 9 de Abril

Exposições e Recital de Guitarra

Organização Câmara Municipal de Setúbal e Associação Cultural Sebastião da Gama

Dia Internacional dos Monumentos e Sítios | Vários locais | Abril

A CMS associou-se a estas comemorações pelo 3º ano consecutivo.

A iniciativa decorreu no dia 18 de Abril, e no fim-de-semana anterior, em vários locais do concelho e integrou diversas propostas na área da “Água: cultura e património”.

Organização Câmara Municipal de Setúbal.

Público aproximado: 150 pessoas

Comemorações da Elevação de Setúbal a Cidade | Paços do Concelho | 19 de Abril

Cerimónias protocolares e Atuação do Coro Municipal Afina Setúbal

Organização Câmara Municipal de Setúbal

Público aproximado: 150 pessoas

Feira de Santiago – Contributos para a programação cultural | Parque Santiago | 23 de Julho a 7 de Agosto

Articulação com associações culturais e juvenis para presença em stands.

23 de Julho (Inauguração) – Coro Afina Setúbal (Miradouro)

23 de Julho – Orquestra Bohemia da Sociedade Filarmónica Providência (Palco Mundo)

24 de Julho – Logadogue Swing Project e Banda Musical da Sociedade Musical Capricho Setubalense (Palco Mundo)

25 de Julho – Grupos Corais Alentejanos de Setúbal (Palco Mundo) e Noite das Bandas do Concurso de Bandas de Garagem (Palco Setúbal)

28 de Julho – Noite de Fados (Palco Mundo)

31 de Julho – Animação pelo GATEM (recinto)

2 de Agosto – Noite Jovem (Palco Mundo)

3 de Agosto – Banda da Sociedade Filarmónica Perpétua Azeitonense + Coral Erkudengo Ama (Palco Mundo)

5 de Agosto – “A Guitarra Portuguesa e a Lusofonia”, integrado na Noite Intercultural (Palco Mundo)

6 de Agosto – Noite Experimentáculo (Palco Mundo)

7 de Agosto – Tunas Académicas (Palco Mundo)

Organização Câmara Municipal de Setúbal

Construções na Areia 2011 | Praia da Figueirinha | 1 de Agosto

Organização Diário de Notícias

Participantes: 30 concorrentes

Comemorações Bocageanas

Tertúlia “Eis Bocage...Conversas de Botequim” | Casa da Baía | 14 de Setembro

Organização Câmara Municipal de Setúbal e Jornal Digital Setúbal na Rede

Público estimado: 100 espectadores

Concerto pelos Todicos do Agrupamento de Escolas Luisa Todi | Paços do Concelho – receção | 15 de Setembro

Organização Câmara Municipal de Setúbal

Público estimado: 120 espectadores

Concerto pela Banda de Música da Sociedade Musical Capricho Setubalense | Coreto na Av. Luísa Todi | 15 de Setembro

Organização Câmara Municipal de Setúbal

Público estimado: 80 espectadores

Espetáculo “... no meio de mil dores...”, TAS – Teatro Animação de Setúbal | Claustros do Convento de Jesus | 15 de Setembro

Organização Câmara Municipal de Setúbal

Público: 45 espectadores

Inauguração da exposição “Os Anti-Monumentos. Prefácio a uma exposição” – Virgílio Domingues | Casa da Baía | 17 de Setembro (até 13 de Novembro)

Momento musical, pelo cravista Marcos Magalhães.

Organização Câmara Municipal de Setúbal

Público estimado: 100 espectadores

Natal em Setúbal

Concerto pela Banda e Grupo Coral da Sociedade Filarmónica Perpétua Azeitonense | Sociedade Filarmónica Perpétua Azeitonense | 9 de Dezembro
Organização Sociedade Filarmónica Perpétua Azeitonense

Público: 200 pessoas

Concerto de Natal pela Banda da Sociedade Musical Capricho Setubalense | Largo da Misericórdia | 17 de Dezembro

Organização Câmara Municipal de Setúbal

Público: 100 pessoas

Animações pelo Teatro do Elefante | Baixa Comercial | 17, 18 e 23 de Dezembro

Integração de animadores em montras comerciais, apresentando-se quer em posições estáticas quer desenvolvendo ações de referência ao trabalho no comércio tradicional. Na mesma linha de intervenção artística em espaço público, apresentaram-se diversas artes e técnicas de rua como a pirofagia (sopradores e comedores de fogo) e o malabarismo, entre outras.

Organização Teatro do Elefante e Câmara Municipal de Setúbal

Concerto de Natal pelo Coral Infantil de Setúbal e Coro Feminino TuttiCantus | Salão Nobre | 17 de Dezembro

Organização Câmara Municipal de Setúbal

Público: 120 pessoas

Mostra de Artesanato | Largo da Ribeira Velha | 19 a 24 de Dezembro

Organização Câmara Municipal de Setúbal e Associação para o Carnaval e Outros Eventos de Setúbal (ACOES)

Participação: 19 artesãos

Outros Concertos de Natal do Conservatório Regional de Setúbal, Coro de Câmara de Setúbal, Coral Luísa Todi, etc. em Igrejas do Concelho**Comemorações S. Francisco Xavier | Vários locais | 3 de Dezembro**

Deposição de flores junto ao monumento, visita aos Claustros do IPS e Concerto pelo Conservatório Regional de Setúbal

Organização Câmara Municipal de Setúbal

Público: 120 pessoas

Festa de Passagem de Ano 2011/2012 | Doca dos Pescadores | 31 de Dezembro

Espetáculos musicais (Sandro Maduro/"Homem na Lua", Hands on Approach e DJ Pedro Goya) e de pirotecnia, em sintonia com a margem de Troia, e com o envolvimento dos Bares de Setúbal na oferta de passas e espumante.

Organização Câmara Municipal de Setúbal e Troia Resort

Parceiros: Águas do Sado, CM Grândola, Entidade Regional de Turismo LVT, Sonae, Amorim, Entidade Regional de Turismo do Alentejo, RFM

Público estimado: 10.000 pessoas

Gestão e Programação de Equipamentos Culturais**Cinema Charlot**

Janeiro: A sala esteve encerrada ao público para a realização de obras de remodelação. Realizaram-se trabalhos de construção do novo piso da sala de espetáculos e obras de drenagem de águas pluviais e domésticas, abertura de nova porta de saída de emergência, demolições de preparação para construção de rampa da saída de emergência, alterações nas janelas da cabine de projeção e novas instalações sanitárias para deficientes.

Fevereiro: Reuniões de acompanhamento de obra realizadas nos dias 04, 11, 18 e 25 de Fevereiro.

Os técnicos da sala procederam à reparação das colunas de som de cinema anteriormente montadas no Fórum Municipal Luísa Todi, com vista à sua reutilização para melhoria do sistema sonoro da sala,

bem como à colocação de novas cablagens para a respetiva ligação entre a cabine e o palco.

Realizaram-se trabalhos de preparação para o assentamento de cadeiras na sala de espetáculos e AVAC, obras de drenagem de águas pluviais e domésticas, preparação para a construção de rampa da saída de emergência, alterações nas janelas da cabine de projeção e novas instalações sanitárias para deficientes.

Março: Reuniões de acompanhamento de obra realizadas nos dias 04, 11, 18 e 25 de Março.

Trabalhos preparatórios de renegociação do Protocolo entre a CMS e a Associação FESTROIA relativo à exploração do Cinema Charlot-Auditório Municipal. Trabalhos preparatórios de horários de trabalho da equipa de pessoal afeta ao Cinema.

Visita da Presidente da Câmara e imprensa às obras, no dia 30 de Março.

Abril: Trabalhos de montagem de sistema de AVAC, obras de drenagem de águas pluviais e domésticas, preparação para construção de rampa da saída de emergência, conclusão das alterações nas janelas da cabine de projeção e novas instalações sanitárias para deficientes.

Reuniões de obra realizadas nos dias 01, 08, 15 e 29 de Abril. Acompanhamento geral da obra.

Maior: A sala foi reaberta ao público no dia 13 de Maio, facto oficialmente assinalado com uma cerimónia no dia 14.

Realizaram-se trabalhos de conclusão da obra: montagem de sistema de AVAC, cadeiras da sala, obras de drenagem de águas pluviais e domésticas, construção e pavimentação de rampa da saída de emergência, conclusão das alterações nas janelas da cabine de projeção e das novas instalações sanitárias para deficientes, revestimento de pisos e paredes, pano de boca, decorações diversas no exterior e *foyers* e apuramentos finais.

Reunião de obra no dia 07 de Maio.
Acompanhamento geral.

Vistorias do IGAC com vista à atribuição de licença de recinto.

Exibição regular de cinema | Organização Câmara Municipal de Setúbal e Associação FESTROIA

Maior - 885 espectadores

Junho - 577 espectadores (exceto sessões do 27.º FESTROIA)

Julho - 1.824 espectadores

Agosto - 882 espectadores

Setembro - 842 espectadores

Outubro - 1.036 espectadores (* 12 Entradas com desconto no âmbito da Receção à Comunidade Educativa)

Novembro - 1.313 espectadores

Dezembro - 1.166 espectadores

Outras iniciativas no Cinema

Maior

- Exibição de filmes franceses para alunos da Escola EB 2,3 de Aranguez | 27 de Maio | Escola EB 2,3 de Aranguez

Junho

- 27.º FESTROIA | 3 a 12 de Junho | Associação FESTROIA

Sessões às 11.00 h. (*), 15.00 h. (*), 17.30 h. (*), 21.30 h. e 00.00 h. (**), num total de 46 sessões. Foram exibidos 93 filmes integrados em diversas secções do festival: Secção Oficial; Homenagem a um País – Turquia; Retrospectiva Jos Stelling; The short matters on Tour; O Amor e a Cozinha; Curtos Europeus – Espanha, França, Holanda, Alemanha e Suécia; Primeiras Obras; Panorama Juvenil; Cinema Português; Cinema Português-Curtas Sadas; Curtos Escolas-Lusófona; Panorama; O Homem e a Natureza

- Plenários do STAL - Sindicato de Trabalhadores da Administração Local | 2 e 7 de Junho | STAL

- Encontro sobre 'Maus Tratos e Violência na Deficiência' | 14 de Junho | Câmara Municipal de Setúbal e Grupo Concelhio para as Deficiências – Setúbal

- Apresentação de alunos da turma B do 4º ano da Escola Básica dos Arcos | 20 de Junho | Agrupamento de Escolas Barbosa du Bocage

- Teatro "O Quarto das Brincadeiras" | 21 de Junho | APPACDM

- Teatro infantil "O Príncipe Sapo" | 25 e 26 de Junho | TAS - Teatro Animação de Setúbal

Julho

Entrega e recolha dos questionários do inquérito de avaliação anual do Cinema Charlot-Auditório Municipal.

- Teatro infantil "O Príncipe Sapo" | 02, 03, 09, 10, 14, 15, 16 e 17 de Julho | TAS - Teatro Animação de Setúbal

- Espetáculo musical infantil "Rafa e as Profissões" | 23 de Julho

Agosto

Entrega e recolha dos questionários do inquérito de avaliação anual do Cinema Charlot-Auditório Municipal.

- Plenário do STAL- Sindicato dos Trabalhadores da Administração Local com o apoio da Câmara Municipal de Setúbal | 1 de Agosto

Setembro

- Seminário "Envelhecimento Activo" | 6 de Setembro | Câmara Municipal de Setúbal

- Teatro infantil "O Príncipe Sapo" | 10, 11, 17, 18, 24 e 25 Setembro | TAS - Teatro Animação de Setúbal

- Projeção de uma curta-metragem por dia, antes do filme em exibição, do Projeto "BI, Sentimento de Pertença" | 11 a 17 de Setembro | Câmara Municipal de Setúbal (iniciativa integrada no Programa Municipal das Comemorações Bocagianas)

- Plenário do STAL - Sindicato dos Trabalhadores da Administração Local com o apoio da Câmara Municipal de Setúbal | 28 de Setembro

Outubro

- Teatro infantil "O Príncipe Sapo" | 1, 2, 8, 9, 15, 16, 22, 23, 26, 28, 29 e 30 de Outubro | TAS - Teatro Animação de Setúbal

- 2º Seminário de Gestão do Desporto | 14 de Outubro | Câmara Municipal de Setúbal

- Sessão do Sindicato dos Trabalhadores das Industrias Transformadoras, Energia e Atividades do Ambiente do Sul | 27 de Outubro

Novembro

- Sessão de comemoração do 8º aniversário da Universidade Sénior de Setúbal | 3 de Novembro | Universidade Sénior de Setúbal

- VI Encontro de Dirigentes Associativos de Setúbal | 5 de Novembro | Câmara Municipal de Setúbal

- Teatro infantil "O Príncipe Sapo" | 6, 12, 13, 19, 20, 26 e 27 de Novembro | TAS - Teatro Animação de Setúbal

- Círculo de Jazz Festival | 11 de Novembro | Câmara Municipal de Setúbal, Jazz Class Dámsom, Experimentáculo e Sociedade Musical Capricho Setubalense

- Plenário dos Trabalhadores da Câmara Municipal de Setúbal | 22 de Novembro | STAL - Sindicato dos Trabalhadores da Administração Local com o apoio da Câmara Municipal de Setúbal

- Espetáculos integrados no XII Encontro de Teatro e Dança da APPACDM | 28 de Novembro | APPACDM

Dezembro

- Projeção de "Projeto BI" e "Li Ke Terra" seguidos de debates, no âmbito das comemorações do Dia Internacional das Migrações | 16 e 17 de Dezembro | Câmara Municipal de Setúbal

- Teatro infantil "O Príncipe Sapo" | 11, 18 * e 27 ** de Dezembro | TAS - Teatro Animação de Setúbal (* oferta de bilhetes aos funcionários da Câmara

Municipal de Setúbal; ** Sessão evocativa do 36º aniversário do TAS)

- Espetáculo integrado no XII Encontro de Teatro e Dança da APPACDM | 16 de Dezembro | APPACDM
- Festa de Natal da Caixa Geral de Depósitos | 17 de Dezembro
- Festa de Natal da International Language School | 19 de Dezembro
- Teatro “Um Natal Diferente”, pelo Projeto Agora Sim | 28 de Dezembro
- Workshop para grávidas | 29 de Dezembro | Editorial Mamãs e Bebés

Iniciativas no Auditório José Afonso

Março

- Prova de Abertura Nacional de Masters (Ciclismo) | 6 de Março | Associação de Ciclismo do Distrito de Setúbal
- Desfiles de Carnaval | 6 e 8 de Março | Câmara Municipal de Setúbal e Associação do Carnaval e Outros Eventos de Setúbal
- Chegada da 1ª etapa do 4º Grande Prémio Crédito Agrícola Costa Azul de Ciclismo | 25 de Março | PAD e Câmara Municipal de Setúbal

Foi efetuada uma visita técnica ao equipamento com elementos do Departamento de Obras Municipais, Departamento de Urbanismo e Empreiteiro responsável pela obra, para levantamento de atuais problemas que carecem de urgente resolução, nomeadamente os que dizem respeito a infiltrações e canalizações.

Maior

Vistoria do IGAC com vista à atribuição de licença de recinto

- Camião do projeto itinerante de educação para a eficiência energética – A Tua Energia, da EDP (para crianças do 1º ciclo) | 6, 9 e 10 de Maio (em espaço do Largo)

- Festival Internacional de Tunas Bocage | 6 de Maio | ESTUNA
- XXII Meia-Maratona de Setúbal – Costa Azul | 8 de Maio | CCD dos Trabalhadores da CMS
- Atividades diversas das Comemorações da Marinha | 13 a 22 de Maio | Armada
- Encontro de Corais Alentejanos | 14 de Maio
- Concerto pela Banda da Armada, integrado nas comemorações do Dia da Marinha | 20 de Maio | Armada.
- Arraial da Semana Académica de Setúbal 2011 | 28 de Maio | Comissão Académica 2011

Junho

- Desfile de Moda – Projeto Área-Escola da turma A do 12º ano da Escola Secundária de Bocage | 4 de Junho
- Sessões do 27º FESTROIA – Festival Internacional de Cinema | 5, 6, 7 e 8 de Junho | Associação Festroia
- Desfile de Moda – Projeto Área-Escola da Turma E do Cursos de Artes Visuais da Escola Secundária Sebastião da Gama | 9 de Junho
- Festival Gímnico integrado nos 9º Jogos do Sado | 11 de Junho | Câmara Municipal de Setúbal
- Open Day – Atividade Desportiva | 18 de Junho | Academia Movisport
- Festa Jovens Talentos de Setúbal | 24 de Junho | Câmara Municipal de Setúbal
- Moda Sado 2011 | 25 de Junho | Câmara Municipal de Setúbal
- Concerto de Abertura do VII Festival de Bandas Filarmónicas de Setúbal | 1 de Julho | Câmara Municipal de Setúbal e Sociedade Musical Capricho Setubalense
- SETFESTA – Festa do Movimento Associativo das Freguesias de Nossa Sr.ª Anunciada e Santa Maria | 1 a 10 de Julho | Comissão Organizadora
- 35º Festival de Folclore de Setúbal / Praias do Sado | 2 de Julho | Rancho Folclórico das Praias do Sado

Julho

- Espetáculo Miss/Mister Facebook | 9 de Julho | Facebook
- Festival “Vamos Patinar ao Luar” | 15 de Julho | Clube de Patinagem do Sado
- Carnaval de Verão | 16 e 17 de Julho | ACOES
- Concurso de Bandas da JCP | 27 de Julho | Juventude Comunista Portuguesa

Agosto

- Festa do 14º aniversário do Moto clube de Setúbal | 20 de Agosto
- Setembro
- Eurovision Party | 10 de Setembro | OGAE e Câmara Municipal de Setúbal
- “Mega Churrasco da Semana do Caloiro de Setúbal 2011” | 29 de Setembro | Comissão Académica

Outubro

- BC Live – Unidos Num Só Objetivo | 16 de Outubro | BC e Câmara Municipal de Setúbal

Dezembro

- Feira de Natal e Pista de Gelo | 8 de Dezembro a 22 de Janeiro | Câmara Municipal de Setúbal
- Road show “Festival Electrão” | 2 e 3 de Dezembro | Young & Rubicam Brands

Tradições**Mostra de Artesanato de Setúbal | Organização Câmara Municipal de Setúbal e ACOES**

Atlantic Retail Park
29 e 30 de Janeiro
Participação: 10 artesãos
26 e 27 de Fevereiro
Participação: 11 artesãos

MOSTR'ARTE! | Organização Câmara Municipal de Setúbal, ACOES e IMOACHAN

Galeria Comercial Jumbo de Setúbal
26 e 27 de Março

Mostra de Artesanato e Outras Artes (substitui a anterior Mostra de Artesanato)

Animações com o grupo de Teatro Espelho Mágico;
Exposição de Escultura em Pedra, de Carlos Eufémia.
Participação: 12 artesãos
7 e 8 de Maio

Animações pelos Lazy bones e pela Tuna da ESE de Setúbal.

Participação: 9 artesãos
28 e 29 de Maio

Animações pela União Setubalense com danças de salão e pela Escola de Dança - Dança e Companhia.

Participação: 5 artesãos
Largo José Afonso
24 e 25 de Junho

Participação: 6 artesãos

Galeria Comercial Jumbo de Setúbal
25 de Junho

Animações infantis; Assinatura dos Protocolos entre a Autarquia e a Immoachan e entre a Autarquia e a ACOES; Atuação do Jorge Nice

Participação: 6 artesãos
Avenida Luísa Todi – Placa Central
29 e 30 de Julho

Público: 200 pessoas no dia 29 devido à Animação (Sevilhanas e Noite de Fados), e cerca de 100 pessoas de passagem no dia 30;

Número de Artesãos Inscritos: 10; Número de Artesãos participantes: 5

Galeria Comercial Jumbo de Setúbal
24 e 25 de Setembro

Público estimado: 300 visitantes
29 e 30 de Outubro

Público estimado: 400 visitantes
Participação: 13 artesãos

26 e 27 de Novembro

Público estimado: 400 visitantes
Participação: 26 artesãos

3, 4, 10, 11, 17 e 18 de Dezembro

Realização de animações elaboradas por alunos da ESE e sessão de fados.

Público estimado: 1.000 visitantes

Participação: 27 artesãos

Carnaval (Fevereiro)

- Cegadas e Bailes de Carnaval | Diversas coletividades | 5,6,12,13,19 e 26 de Fevereiro

- Espetáculo da Eleição da Rainha e do Rei do Carnaval | Pavilhão do VFC | 25 de Fevereiro

- Desfile de Foliões | Avenida Luísa Todi e Largo José Afonso | 6 e 8 de Março

Organização Câmara Municipal de Setúbal e ACOES

Carnaval de Verão de Setúbal | Av. Luísa Todi (lado poente) | 16 e 17 de Julho

Desfiles de carros alegóricos e animação com Jaimão e Jorge Nice. Participação de 2 escolas de Samba, Tropa no Coqueiro e Tripa acompanhadas por 2 Trios Elétricos.

Organização Associação Carnaval e Outros Eventos de Setúbal e Câmara Municipal de Setúbal

Público estimado: 10.000 pessoas

Concurso Marchas Populares de Setúbal 2011 | Praça de Touros Carlos Relvas e Av. Luisa Todi | 10,11 e 18 Junho

Participação: Núcleo dos Amigos do Bairro Santos Nicolau, Grupo Desportivo Setubalense "Os 13", Sociedade Filarmónica Perpétua Azeitonense, Núcleo Desportivo e Recreativo Ídolos da Praça, União Desportiva e Recreativa das Pontes, Sociedade de Instrução Musical Brejos de Azeitão, Clube Recreativo Palhavã, Academia Cultural de Teatro e Animação de Setúbal, União Futebol Comércio Indústria, Grupo Desportivo Independente

Avaliação nos seguintes itens: Coreografia, Cenografia, Figurino, Letra, Música e Apreciação Global

Organização Câmara Municipal de Setúbal

Público estimado: 5.000 pessoas na Praça de Touros e, 10.000 pessoas na Avenida Luísa Todi

Espetáculo de Entrega de Prémios do Concurso Marchas Populares de Setúbal 2011 | Praça de Touros Carlos Relvas | 8 Julho

Coletividades participantes: Todas as que participaram no certame deste ano, com exceção das convidadas (extraconcurso) e do Grupo Desportivo Independente. Participação da Georgete de Jesus, como convidada.

Organização Câmara Municipal de Setúbal

Público estimado: 1500 pessoas

Apoio ao Associativismo

Foram apresentadas pela Divisão de Cultura 42 Propostas de Apoio Financeiro a instituições culturais em Reunião de Câmara e rececionadas e tratadas 174 candidaturas a apoios pontuais, no âmbito de Protocolos e do Regulamento Municipal de Apoio ao Movimento Associativo de Setúbal: apoio logístico, técnico e obras.

O Grupo de Trabalho do Movimento Associativo do Departamento foi coordenado pela Divisão de Cultura ao longo do ano de 2011, tendo desenvolvido várias iniciativas além do Encontro de Dirigentes Associativos (Plano de Formação Anual em colaboração com a Confederação Portuguesa das Coletividades de Cultura, Recreio e Desporto, Reformulação da Base de Dados, início da revisão do Regulamento Municipal de Apoio ao Movimento Associativo, Criação de Portal do Associativismo no site do município, Encontro interno sobre o Associativismo).

SETFESTA | Largo José Afonso | 1 a 10 Julho

Organização Movimento Associativo das Juntas de Freguesia de Santa Maria da Graça e de Nossa Senhora da Anunciada

Público estimado: 50.000 pessoas

Festanima | Escarpas de Santos Nicolau | 12 a 21 de Agosto

Organização Associação das Festas Populares de S. Sebastião

Público estimado: 20.000 pessoas

Festa Nª Senhora do Rosário de Troia | Setúbal e Troia | 13 a 15 de Agosto

Organização Associação das Festas Populares de S. Sebastião

Público estimado: 40.000 pessoas

Festas do Moinho de Maré da Mourisca | Mourisca | 26 a 28 de Agosto

Organização da Comissão de Festas do Moinho de Maré com o apoio da Câmara Municipal de Setúbal (Não existe informação disponível sobre o público presente)

Festa de Nossa Senhora da Saúde | Vila Fresca de Azeitão | 9 a 11 de Setembro

Organização Sociedade Filarmónica Providência (Não existe informação disponível sobre o público presente)

VI Encontro de Dirigentes Associativos de Setúbal | Cinema Charlot-Auditório Municipal | 5 de Novembro

Apresentações sobre a temática do Voluntariado, debate, almoço e visita intervenções QREN

Organização Câmara Municipal de Setúbal

Público: 80 participantes

GABINETE DA JUVENTUDE

O Gabinete da Juventude (GAJUVE) assume como principal responsabilidade a definição e implementação de estratégias de intervenção na área da Juventude, que passam fundamentalmente por promover atividades que fomentem a participação ativa dos jovens na sociedade, apoiar o desenvolvimento do associativismo juvenil e promover a transversalidade das políticas municipais orientadas para a Juventude nos restantes domínios de intervenção municipal.

São suas funções assegurar a articulação com outros serviços da Câmara numa perspetiva de transversalidade das questões ligadas à juventude, desenvolver projetos próprios ou em parceria com organizações juvenis formais ou informais e com

entidades direcionadas para o público jovem, elaborar propostas ou emitir pareceres sobre a instalação de equipamentos municipais vocacionados para o público jovem, contribuindo para a gestão dos mesmos, realizar diagnósticos sobre a população juvenil, promover a igualdade de oportunidades dos jovens no acesso à informação, apoiar e incentivar o associativismo juvenil, incentivar, acompanhar e divulgar a concretização de projetos juvenis e promover parcerias com entidades exteriores que desenvolvem ações e projetos na área da juventude.

As principais linhas de orientação no desenvolvimento do trabalho nesta área foram as seguintes:

- 1) Reforço do diálogo com os jovens e entre os jovens, através da implementação de estruturas locais de participação juvenil;
- 2) Democratização do acesso à informação e meios de comunicação, através da constituição de parcerias que possibilitassem a facilidade de recurso às novas tecnologias, contribuindo para a melhoria da formação pessoal de cada indivíduo;
- 3) Sensibilização dos jovens para questões que marcam a sociedade atual como a toxicodependência, o alcoolismo, as doenças infecto-contagiosas, a exclusão social, a preservação do ambiente, entre muitas outras, através da criação e/ou fomento de iniciativas de informação e esclarecimento e estimulando ações de voluntariado nessas áreas;
- 4) Incentivo ao associativismo juvenil, assegurando a sua participação efetiva na definição e desenvolvimento das políticas que envolvem os jovens, e apoiando as suas atividades e projetos, valorizando e colaborando simultaneamente com as organizações informais;
- 5) Democratização do acesso à criação e fruição culturais, através da revitalização das estruturas existentes e incentivando a sua utilização por jovens,

bem como da concessão de vantagens em determinados bens e serviços;

6) Promoção e apoio de atividades que estimulem a revelação e afirmação de jovens valores em diversas áreas de intervenção e que contribuam para uma maior participação e envolvimento da comunidade juvenil, procurando simultaneamente combater a falta de iniciativa e o desvio para práticas de risco.

Assim, foram definidos vários programas em que se integraram um conjunto de ações.

O Programa Informação e Comunicação (1) que visa a oferta de um conjunto de serviços que permitam o acesso facilitado dos jovens a informação que lhe poderá ser útil, quer no que diz respeito à sua vida escolar e/ou profissional, quer em relação à ocupação dos seus tempos livres.

O Programa Cidadania e Participação (2) tendo como preocupações centrais o envolvimento cada vez mais necessário dos jovens em tudo o que diga respeito à sociedade e o desenvolvimento de valores como a cidadania e a solidariedade. A nossa missão é, pois, despertar a sua atenção e levá-los a participar e intervir em questões não só relacionadas com a realidade local, mas nacional e mesmo

mundial. A realização de vários projetos em conjunto com a população jovem, quer através do movimento associativo, quer individualmente considerada, visa esses mesmos objetivos.

O desenvolvimento de várias iniciativas que pretendem descobrir novos talentos e conferir-lhes a oportunidade de se apresentarem publicamente e de pensarem em aperfeiçoar os seus dotes artísticos, estiveram contemplados no Programa Novos Valores (3), que se direciona para várias áreas: Fotografia, Moda, Música, Dança, Teatro, Artes Plásticas, etc.

O Apoio ao Associativismo (4) constitui um outro programa do Gabinete da Juventude e inclui todo o apoio e acompanhamento técnico e logístico que vai sendo conferido ao movimento juvenil, assim como iniciativas realizadas em parceria. Também o Gabinete da Juventude assume um papel importante na dinamização do Encontro de Dirigentes Associativos, através da sua representação no Grupo de Trabalho do Movimento Associativo.

O Gabinete da Juventude participa em vários grupos de trabalho internos e externos, estando também integrado em redes de carácter nacional ou internacional, dando consistência ao Programa Representações, Grupos de Trabalho e Redes (5).

Ações por Programa

Programas	Ações
Informação e Comunicação	Espaço Internet Centro de Documentação
Cidadania e Participação	Cartão Jovem EURO<29 do Município de Setúbal Ciclo de Debates (Março) Acolhimento de estágios (ao longo do ano letivo) Fórum da Juventude de Setúbal (trimestral) m@rço.28 - Mês da Juventude (Março) Programa de Voluntariado "Atitude Positiva – Desperta a Tua Vocação!" (Férias da Páscoa, Verão e Natal)
Novos Valores	ART JOVEM (ao longo do ano) Meia Maratona Fotográfica Movimento Bandas de Garagem: Concurso, Festival 7Rock, Concertos, workshops e edição de fanzine MODA SADO 2011 (Junho) Festa de Jovens Talentos (Junho)

Cont.

Apoio ao Associativismo	Mostra do Associativismo Jovem (Março) Encontro de Dirigentes Associativos (Novembro) Principais iniciativas do Movimento Juvenil (Maio a Outubro): Semana Académica (Maio); Festivais e Encontros de Tunas (ao longo do ano); Bailes de Finalistas (Março/Abril); Receções aos Estudantes (Setembro e Outubro)
Representações, Grupos de Trabalho e Redes	Internos: GTMA - Grupo de Trabalho do Movimento Associativo Grupo de Trabalho Interdisciplinar para a Educação Externos: Programa Juventude em Ação Grupo Interinstitucional de Jovens Projeto + Ambiente Projeto <i>Cities for Children</i>

Além da concretização e apoio das ações aqui enunciadas, o Gabinete da Juventude acompanha ao longo de todo o ano não só o movimento associativo juvenil, através da receção de candidaturas e concretização de apoios a atividades pontuais, e através de apoio técnico, como também pedidos oriundos de grupos informais, exemplo disso são os grupos de alunos no âmbito de projetos área escola.

Cidadania e Participação / Novos Valores**m@rço.28 - MÊS DA JUVENTUDE:**

Exposição da 7ª Meia Maratona Fotográfica “Pobreza e Exclusão Social” | Capricho Setubalense | Durante o mês de Março

Organização Câmara Municipal de Setúbal

7º Concurso de Bandas de Garagem | Capricho Setubalense | 25 de Fevereiro, 05, 12, 19 e 26 de Março

Apresentação de quatro bandas por eliminatória, sendo a primeira constituída por bandas exclusivamente do Concelho de Setúbal. Em todas as noites houve sempre uma/duas atuações por bandas convidadas. Final no dia 26 de Março com as melhores quatro e a segunda melhor. Entrega de Prémios: 1.º ao 5.º Classificado, Melhor Banda do Concelho e Prémio do Público.

Organização Câmara Municipal de Setúbal

Público aproximado: cerca de 300 pessoas por noite

8ª Meia Maratona Fotográfica de Setúbal “Vida por Vida” | Vários locais | 05 de Março

A temática esteve associada aos 225 anos da Companhia dos Bombeiros Sapadores de Setúbal.

A prova decorreu durante doze horas com subtemas relacionados com a temática central e os seguintes postos de controlo: 10h00 – Gabinete da Juventude; 14h00 – Companhia dos Bombeiros Sapadores de Setúbal; 18h00 – Quartel dos Bombeiros Voluntários de Setúbal; 22h00 – Sociedade Musica Capricho Setubalense (Entrega dos registos fotográficos)

Organização Câmara Municipal de Setúbal

Participantes: 46 pessoas entre os 15 e os 62 anos

Festival 7 Rock | Capricho Setubalense | 26 de Março

Incluiu a Final do Concurso de Bandas de Garagem e duas bandas convidadas.

Organização Câmara Municipal de Setúbal

Público aproximado: 400 pessoas

Ciclo de Debates “Ações de Sensibilização para a Profissão de Bombeiro” | EB2, 3 + S Bela Vista; EB2, 3 Luísa Todi; Cáritas da Bela Vista (2 sessões); Fundação Escola Profissional de Setúbal; Escola Profissional Cristóvão Colombo | 16, 23, 24 e 30 de Março

Organização Câmara Municipal de Setúbal

Participação: turmas de 40/50 alunos

V Mostra do Associativismo Jovem | Largo de Jesus | 26 e 27 de Março

Exposições e mostra de atividades desportivas e culturais

Organização Câmara Municipal de Setúbal

Participação: 10 entidades

16ª Sessão Plenária do Fórum da Juventude de Setúbal | ESCE | 31 de Março

No âmbito do m@rço.28

Tema: Parcerias e Oportunidades

Organização Câmara Municipal de Setúbal e Associação de Estudantes da Escola Superior de Ciências Empresariais

Participação: 15 organizações juvenis

Actividades apoiadas:

- Workshop de Teatro | 1 de Março | Teatro do Elefante
- Workshop de Teatro | 2 de Março | Teatro do Elefante
- “Experimenta ser... Voluntári@!” | Março a Maio | ACM/YMCA
- Musicando - Conversas c\ Música lá Dentro | 5 e 12 de Março | Experimentáculo
- Põe-te à Gandaia | Oficina de Reciclagem e reutilização de móveis usados | 12 e 19 de Março | ACM/YMCA
- Setúbal Fingerboard Jam - 2ª Edição | 12 de Março | Academia do Largo – Clube de Actividades Radicais de Setúbal
- Azeitão Sound | 11 e 12 de Março
- Workshop Iniciação à Escultura em Barro | 12 de Março | Galeria Arte e Imaginação
- Mostra de Artes Plásticas em Setúbal | 12 a 28 de Março | ARTISET
- Curso de Animador/Monitor de Campo de Férias | 12, 13, 26 e 27 de Março e 2 e 3 de Abril | ACM/YMCA
- Espetáculo de Poesia | 19 de Março | Teatro do Elefante
- Debate “Teatro e a Juventude” | 19 de Março | Teatro do Elefante
- Ensaio Aberto Ensemble | 19 de Março | Teatro do Elefante
- I Setanima – Festival de Cinema Infantil de Setúbal | 14 a 18 de Março
- Workshop Princípios Básicos da Capoeira | 15 e 17 de Março | Centro Cultural Capoeira Água de Beber

- Palestra “Biodiversidade no Estuário do Sado, Zona de Sapal” | 17 de Março | Alunos Escola Secundária D. Manuel Martins
- VIII aTASCA-te | 17 de Março | TASCA – Tuna Académica de Setúbal Cidade Amada
- Debate “O Álcool e a Juventude” | 19 de Março | Junta de Freguesia de S. Sebastião
- III Passeio Btt | 20 de Março | União Cultural Recreativa e Desportiva Praiense
- Roda de Capoeira | 20 de Março | Centro Cultural Capoeira Água de Beber
- Festa da Escola | 24 de Março | Ass. Est. Escola Secundária D. Manuel Martins
- Festa da Académica | 24 de Março | Ass. Est. Escola Superior de Tecnologia
- Free Pass - Academia Bela Vista e Montalvão | 2ª quinzena de Março | ACM/YMCA
- Albarquel a Escalar | 26 e 27 de Março | Clube Montanhismo da Arrábida
- Workshop “Educação pela Arte” | 26 Março | Pedacos d’Ideias – Associação Cultural

Baile de Finalistas da Escola Secundária Sebastião da Gama | 26 de Março | Comissão de Finalistas da Escola Secundária de Bocage

- Arraial Académico | 1 de Abril | Tuna Sadina – Tuna Feminina da Escola Superior de Educação de Setúbal
- X Acordes – Festival de Tunas Femininas | 02 de Abril | Tuna Sadina – Tuna Feminina da Escola Superior de Educação de Setúbal
- Concurso RAP “São Sebastião Flow” | 02 de Abril | Junta de Freguesia de S. Sebastião

Concerto de Bandas Jovens | ADN Bar | 02 de Abril

Iniciativa inserida no Movimento de Bandas de Garagem
Organização Câmara Municipal de Setúbal e Ecos
Público estimado: 120 Pessoas

8ª Meia Maratona Fotográfica de Setúbal “Vida por Vida” – Entrega de Prémios | Salão Nobre | 09 de Abril

...seguido da inauguração da Exposição relativa aos trabalhos premiados da 8ª Meia Maratona Fotográfica, no Quartel dos Bombeiros Voluntários.

Organização Câmara Municipal de Setúbal

Público: 40 Pessoas

Movimento de Bandas de Garagem

ADN Bar | 28 de Maio

Organização Câmara Municipal de Setúbal

Público estimado: 120 Pessoas (lotação esgotada)

Sociedade Musical Capricho Setubalense | 4 de Junho

O concerto contou com a participação de três bandas: Gone in a Day (Setúbal), Apotheus (Porto), UANINAUEI (Évora)

Organização Câmara Municipal de Setúbal e Sociedade Musical Capricho Setubalense

Público estimado: 150 Pessoas

ADN Bar | 16 de Julho

O concerto contou com a participação de três bandas: Glasgow Murder (Setúbal), Another Day Will Come (Seixal), Blame the Skies (Setúbal)

Organização Câmara Municipal de Setúbal e Ecos

Público estimado: 160 Pessoas

ADN Bar | 10 de Setembro

Organização Câmara Municipal de Setúbal e Experimentáculo

Público estimado: 100 espectadores

Festa Jovem Revelação Setúbal | Auditório José Afonso | 24 de Junho

Homenagem a jovens setubalenses que se destacaram nas mais diversas áreas. A animação esteve a cabo de Bruna Guerreiro com um apontamento musical e ainda da apresentação do espectáculo de moda “Bordado em Ponto de Rebuçado” de Filipe Blanquet.

Organização Câmara Municipal de Setúbal

Parceiros: Jumbo, TAS, SemMais Jornal, Seaside, Ana Sobrinho Produções, RádioAzul, Junta de Freguesia Santa Maria da Graça e Filipe Blanquet

Público estimado: 1500 Pessoas

Moda Sado 2011 | Auditório José Afonso | 25 de Junho

Desfile composto por novos modelos, novos criadores de moda e lojas do concelho.

Organização Câmara Municipal de Setúbal

Parceiros: Jumbo, TAS, SemMais Jornal, Seaside, Ana Sobrinho Produções, RádioAzul, Matrioskas, Mexicali, Agência Blu, Charroque da Profundura, Lowcostfilmes, Vermelho e Prata Cabeleireiros, Lilisa Cabeleireiros, Companhia de Bombeiros Voluntários de Setúbal, CCDBA, Setúbal TV.

Público estimado: 1500 Pessoas

Miss Facebook – Desfile de moda | Auditório José Afonso | 9 de Julho

Organização Facebook

Público estimado: 800 Pessoas

Acompanhamento Jovens de Beauvais | Feira de Sant’iago | 2 de Agosto

Organização Câmara Municipal de Setúbal

Participantes: 15 jovens + 12 jovens portugueses do Projeto Agora Sim

17.ª Sessão Plenária do Fórum da Juventude de Setúbal “Geração à Rasca!? Que Futuro!” | Escola Superior de Educação | 29 de Novembro

Organização Câmara Municipal de Setúbal e Associação de Estudantes da Escola Superior de Educação

Público: 10 participantes

Apoio ao Associativismo

O Gabinete da Juventude foi responsável pela apresentação de 4 Propostas de Apoio Financeiro para entidades juvenis em Reunião de Câmara e rececionou e encaminhou cerca de 50 Candidaturas a apoio pontual ao abrigo do Regulamento Municipal de Apoio ao Movimento Associativo.

II Tuna na Caneca – Encontro de Tunas | 14 de Abril

Organização Sempert'unos – Tuna Mista da Escola Superior de Saúde

Arraial Académico | 05 de Maio

Organização Associação de Estudantes da Escola Superior de Educação de Setúbal

Baile de Finalistas da Escola Secundária de Bocage | Pavilhão Antoine Velge | 07 de Maio

Organização Comissão de Finalistas da Escola Secundária de Bocage

XVI Bocage – Festival Internacional de Tunas | 06 e 07 de Maio

Organização ESTuna – Tuna de Engenharia da Escola Superior de Setúbal

VI Festival de Capoeira | 13, 14 e 15 de Maio

Organização Centro Cultural de Capoeira Água de Beber

Baile de Finalistas da Escola Secundária D. João II | 21 de Maio

Organização Comissão de Finalistas da Escola Secundária D. João II

Semana Académica de Setúbal 2011 | 23 a 29 de Maio

Organização Comissão Académica 2011

Baile de Finalistas da Escola Secundária D. Manuel Martins | 28 de Maio

Organização Comissão de Finalistas da Escola Secundária D. Manuel Martins

Desfile de Moda Escola Secundária de Bocage | Auditório José Afonso | 4 de Junho

Desfile de Moda de alunos finalistas do 12º ano da Escola Secundária Sebastião da Gama
Organização Escola Secundária Sebastião da Gama
Público: 500 Pessoas

Desfile de Moda Escola Secundária Sebastião da Gama | Auditório José Afonso | 9 de Junho

Desfile de Moda de alunos do 12º Ano da turma E do Curso de Artes Visuais da Escola Secundária Sebastião da Gama
Organização Escola Secundária Sebastião da Gama
Público: 500 Pessoas

100 Anos do Escutismo – Fraternal dos Antigos Escoteiros de Portugal | Salão Nobre e Praça de Bocage | 18 de Junho

Palestra e Exposição sobre os 100 anos do escutismo
Organização Fraternal dos Antigos Escoteiros de Portugal
Público: 50 Pessoas

Concurso de Bandas da JCP | Auditório José Afonso | 27 de Julho

Organização Juventude Comunista Portuguesa
Público estimado: 200 Pessoas

Festa Freedom | Bar ADN | 26 de Agosto

Organização Exclamation Productions
Público estimado: 100 espectadores

Receção aos Alunos da FEPS | Fundação Escola Profissional de Setúbal | 7 de Setembro

Organização Fundação Escola Profissional de Setúbal
(Não existe informação disponível sobre o público presente)

Arraial do Caloiro da Esc. Superior de Educação | Escola Superior de Educação | 27 de Setembro

Iniciativa integrada na Semana do Caloiro 2011
Organização Associação de Estudantes da Escola Superior de Educação c
Público estimado: 100 espectadores

“Mega Churrasco da Semana do Caloiro de Setúbal 2011” | Auditório José Afonso | 29 de Setembro

Organização Comissão Académica
(Não existe informação disponível sobre o público presente)

Dia do Diploma | Escola Secundária de Bocage | 30 de Setembro

Organização Escola Secundária de Bocage

(Não existe informação disponível sobre o público presente)

Festa “Freedom” | ADN Bar | 4 de Novembro

Organização Exclamation Productions

Público estimado: 120 espectadores

II Encontro Nacional de Politécnicos | Escola Superior de Tecnologia | 18 e 19 de Novembro

Organização Comissão Instaladora da Associação Académica de Setúbal com o apoio da Câmara Municipal de Setúbal

(Não existe informação disponível sobre o público presente)

IV Por Terras do Sado – Festival de Tunas da TASCA (Tuna Académica de Setúbal Cidade Amada) | Auditório da Anunciada | 26 de Novembro

Organização TASCA

Público estimado: 600 espectadores

Representações, Grupos de Trabalho e Redes

O Gabinete da Juventude fez-se representar no encontro anual do Grupo 6 (Juventude), em Riga, no âmbito da Rede Europeia “Cities for Children”.

DIVISÃO DE DESPORTO

Projetos Municipais

Jogos do Sado

De Janeiro a Setembro, Setúbal recebeu duas dezenas de eventos que ofereceram uma variada oferta desportiva, para todas as idades, tendo como cenário a riqueza natural do concelho.

Data	Atividade	Evento
25.Janeiro Paços do Concelho	Apresentação Pública	Apresentação Pública dos IX Jogos do Sado
29.Janeiro Parque Urbano Albarquel	Experimentação de diversas modalidades	Cerimónia de Abertura dos IX Jogos do Sado
11 de Março CMAS	Atletismo	Meeting de Atletismo Escolar
27 de Março Serra da Arrábida	BTT	Passeio de BTT Popular
1 a 3 de Abril Parque Urbano Albarquel	Pesca/Exposições	I Feira de Pesca de Setúbal
5 Abril	Basquetebol	Torneio Inter Escolas de Basquetebol. Apoio: Scalipus Clube de Setúbal
6 de Abril Pavilhão Manteigadas	Andebol	Torneio Inter Escolas de Andebol. Apoio: Vitória FC / Asso. Andebol Setúbal / NDR Ídolos da Praça / União e Progresso
10 e 11 de Abril Diversos Pavilhões	Andebol	Festival de Andebol Infantil de Setúbal. Apoio: Vitória FC / Asso. Andebol Setúbal / NDR Ídolos da Praça / União e Progresso
16 de Abril Castelo de S. Filipe	Peddy Papper	Peddy Papper Popular.
25 Abril Setúbal-Gâmbia	BTT	Passeio de BTT Popular do 25 de Abril. Apoio: junta de Freguesia de Gâmbia/Pontes/Alto da Guerra
30 Abril e 1 Maio Parque Urbano Albarquel	Aeromodelismo	Troféu Cidade de Setúbal
12 Maio	Pedestrianismo	Passeio Pedestre Escolar
21 e 22 de Maio Rio Sado	Vela	Sadocat 2010 – Raid Internacional de Catamarans – XII Raid Vela Bicasco
24 a 27 de Maio Rio Sado / Parque Urbano Albarquel	Atividades Náuticas	Promoção Escolar de Atividades Náuticas: Canoagem, Vela e Remo. Apoio: Clube de Vela do Sado
11 de Junho Auditório José Afonso	Ginástica	Festival Gímnico

Cont.

26 de Junho Gâmbia	BTT	Passeio de BTT Popular. Apoio: CDCR Gâmbia / Asso. Solidariedade Social de Gâmbia-Pontes-Alto da Guerra
2 Julho Rio Sado / Parque Urbano Albarquel	Kayak-Mar	Taça de Portugal de Kayak-Mar. Apoio: Clube de Canoagem de Setúbal / Clube Naval Setubalense
2.Julho Arrábida / Figueirinha	Pedestrianismo	Marcha Noturna Brisa da Arrábida. Apoio: Asso. Atletismo Lebres do Sado
9.Julho Praia Figueirinha	Voleibol	Torneio de Voleibol de Praia. Apoio: Volei Clube de Setúbal
16 Julho Rio Sado / Parque Urbano Albarquel	Natação	Baía do Sado a Nado. Apoio: Clube de Canoagem de Setúbal

Ativo dos 0 aos 100

A promoção da prática desportiva para todas as idades e o estímulo da atividade física como fator de promoção de saúde são os objetivos principais do projeto municipal “Ativo dos 0 aos 100”, que englobou uma série de atividades desportivas diversificadas, num total de 50 atividades perfazendo 2463 participantes.

Desportivamente em (Re) Forma

A Câmara Municipal de Setúbal promove diversos programas de atividade física, como é o caso do “Desportivamente em (Re)Forma”, que chega a todas as freguesias. Vocacionada para pessoas em idade de reforma, com a prática regular de atividade física (Ginástica, hidroginástica e dança), esta iniciativa além de promover o bem-estar físico e a saúde, fomenta também o convívio e combate ao isolamento social.

Data	Projeto	Evento	Participantes
02 de Março	Desportivamente em (Re) forma	Realização de um baile e concurso de máscaras com os utentes do projeto	112
06 de Abril	Desportivamente em (Re) forma	“Convívio da Páscoa”, Mega aula de ginástica	165
25 de Junho	Desportivamente em (Re) forma	“Festival de Encerramento”	275
14 de Dezembro	Desportivamente em (Re) forma	“Convívio de Natal”	285

De Pequeno...

Realizam-se de forma regular atividades de adaptação ao meio aquática e motricidade infantil com crianças com idades entre os 3 e os 6 anos que frequentam os Jardins-de-infância da Rede Pública, durante o período de Janeiro a Julho e Outubro a Dezembro

Data	Atividades Pontuais	Participantes
16, 23 e 30 Março	“3ºs Ateliers de Expressão – Jogos Tradicionais”	705
28 e 29 de Junho	“Atividades Complementares” (*)	165

Desporto nas Escolas do 1º Ciclo

Promovendo o gosto pela prática da atividade física, este projeto implementa atividades em duas grandes áreas:

a) Às 2^{as} de tarde e 3^{as}/5^{os} de manhã e tarde, são dinamizadas no Complexo Municipal de Atletismo de Setúbal, atividades de atletismo envolvendo todos os alunos de todas as escolas do ensino básico dos seis agrupamentos verticais do concelho de Setúbal.

b) Às 4^{as}/6^{as} de manhã e tarde são realizados nas próprias escolas os “Ateliers de Expressão” (2º período - Jogos Desportivos e 3º Período – Atividades Gímnicas) envolvendo todos os alunos de todas as escolas do ensino básico dos seis agrupamentos verticais do concelho de Setúbal.

c) De 2^a a 6^a feira é desenvolvida a atividade de Andebol envolvendo os alunos de 4^a ano, das seguintes escolas, num total de 2057 alunos:

EB1/JI Azeda; EB1 n.º 2 Santa Maria da Graça; EB1/JI Arcos; EB1 n.º 4 Pinheirinhos; EB1 n.º 3 Montalvão; EB1/JI Bela Vista; EB1 n.º 6 Monte Belo; EB1 Vendas de Azeitão; EB1 Brejoeira; EB1 Vila Nogueira de Azeitão; EB1 Vila Fresca de Azeitão; EB1 n.º 8 Bairro da Conceição; EB1 n.º 1 Areias; EB1 n.º 5 Peixe Frito; EB1/JI Montalvão; EB1 Luisa Todi; EB1/JI S. Gabriel; EB1 n.º 12 Amoreiras; EB1 n.º 9 Casal das Figueiras

Centro de Marcha e Corrida

Projeto conjunto do Município de Setúbal, da Faculdade de Desporto da Universidade do Porto e do Instituto do Desporto de Portugal. O centro realiza atividades regulares de marcha e corrida no Complexo Municipal de Atletismo de Setúbal e na Avenida Luísa Todi. Terças e Quintas, das 17h30 às 19h30.

Centro Náutico 1ª Fase (Canoagem)

Está em funcionamento no Parque Urbano de Albarquel. Atividades de canoagem enquadradas por técnicos do clube de canoagem de Setúbal e disponíveis para os maiores de 10 anos que saibam

nadar, decorrem às terças, quintas e sábados das 10h00 às 13h00.

Associativismo Desportivo

Eventos Desportivos

Organização de eventos pela Câmara, direta ou em parceria, ou apoio em cedência de instalações, financeira, logístico, recursos humanos, recursos materiais, divulgação, a eventos do movimento associativo que se realizaram no concelho de Setúbal. Dos inúmeros eventos desportivos, destacam-se os seguintes:

26 de fevereiro: Taça de Portugal de Dança Desportiva. Sede da UDR Pontes. Org: União Desportiva e Recreativa das Pontes / Associação de Setúbal de Dança Desportiva. Apoio CMS: Logístico, Instalações.

25 de março: 4º Grande Prémio Agrícola (1ª etapa). Ciclismo. Setúbal – Largo José Afonso. Org.: PAD – Lagos Sports. Apoio CMS: Instalações, Logística, Recursos materiais.

8 de Maio: XXII Meia Maratona Internacional de Setúbal. Atletismo. Setúbal. Org: Centro Cultural e Desportivo dos Trabalhadores da CMS. Apoio CMS: Financeiro, Logístico, Material, Recursos Humanos, Licenciamento, Instalações, Divulgação.

11 e 12 de junho: Campeonato Regional de Juniores (1ª e 2ª jornada). Atletismo. Complexo Municipal de Atletismo. Org.: Associação de Atletismo de Setúbal. Apoio CMS: Logística, Recursos Materiais e Humanos.

18 de junho: 6º FINA Setúbal Bay 10 km World Cup. Rio Sado – Parque Urbano de Albarquel. Org: CMS / FINA / Federação Portuguesa de Natação. CMS: Instalações, Logístico, Recursos Materiais e Humanos, Divulgação.

15 de julho: Festival “Patinar ao Luar”. Patinagem Artística. Auditório José Afonso. Org: Clube Patinagem do Sado. Apoio CMS: Instalações, Logístico, Divulgação, Materiais.

23 de Julho: Torneio de Futsal Feminino Feira Sant'iago. Pavilhão Municipal das Manteigadas. Org: Divisão de Desporto. Apoio: Associação Parque Sant'iago / Núcleo de Árbitros de Futebol da Cidade de Setúbal / Escola de Futebol Feminino de Setúbal.

30 de Julho: Gala de Kick-Boxing Feira Sant'iago. Pavilhão Municipal das Manteigadas. Org: Divisão de Desporto / Henrique Diogo Team. Apoio: Associação Parque Sant'iago.

1 a 4 de setembro: 25ª Volta ao Minho (Arrábida). Cicloturismo. Arrábida. Org.: Associação Social e Desportiva do Minho. Apoio CMS: Logístico, Instalações.

10 e 11 de setembro: Taça Internacional Cidade de Setúbal (Aeromodelismo). Parque Sant'iago. Org.: Clube de Aeromodelismo de Setúbal. Apoio CMS: Logístico.

10 e 11 de setembro: Street Basket (Basquetebol). Parque Verde de Vanicelos. Org.: Scalipus Clube de Setúbal. Apoio CMS: Logístico, Instalações.

17 e 18 de setembro: Taça Ibérica / Memorial Gordon Yeldham (Aeromodelismo). Parque Sant'iago. Org.: Control Line Portugal – Clube de Aeromodelismo. Apoio CMS: Materiais, Instalações, Logístico.

2 de outubro: Setúbal Bike Tour. Cicloturismo. Ruas de Setúbal. Org.: Núcleo de BTT de Vila Fresca de Azeitão / CMS. Apoio CMS: Logístico, Divulgação.

27 de novembro: VI Grande Prémio da Arrábida. Parque Verde de Vanicelos. Org.: Associação de Atletismo Lebres do Sado. Apoio CMS: Instalações, Logístico.

17 de dezembro: Corrida de São Silvestre do Sado. Atletismo. Ruas da freguesia do Sado. Org.: União CRD Praisense. Apoio CMS: Logístico, Materiais, Financeiro.

26 a 30 de dezembro: Campo de férias de Natal. Basquetebol. Pavilhão Municipal das Manteigadas.

Org.: Scalipus Clube de Setúbal. Apoio CMS: Instalações

Formação

Apoio a dois eventos organizados pelo associativismo e outras entidades, e cinco diretamente organizados ou coorganizados pela Câmara Municipal de Setúbal. Dentro destes é de realçar a celebração de protocolo com a Confederação Portuguesa das Coletividades de Cultura, Recreio e Desporto que possibilitou a criação de 4 ações de formação nas áreas do Desporto, Cultura, Juventude e Inclusão Social, bem como o protocolo com a Cruz Vermelha Portuguesa – Delegação de Setúbal, que permitiu a realização de dois cursos de Primeiros Socorros. Estes protocolos integram o plano de formação do Grupo de Trabalho para o Movimento Associativo, constituído por elementos das Divisões de Desporto, Cultura, Inclusão Social, Gabinete da Juventude, Educação, Museus e Bibliotecas.

No total, foram 7 momentos de formação, apoiados, organizados ou coorganizados pela Câmara Municipal de Setúbal (DCED).

9 de maio: Seminário “Treinar Bom Futebol – Perspetivas e Metodologias na Formação de Jovens (1ª edição)”. Local: Auditório da ESE. Org: Associação de Estudantes da Escola Superior de Educação do Instituto Politécnico de Setúbal.

14 a 16 de junho: Curso Europeu de Primeiros Socorros. Local: Instalações da Cruz Vermelha. Org: Cruz Vermelha Portuguesa – Delegação de Setúbal no âmbito de protocolo com a CMS (DCED). Participantes: 8.

20 de setembro: “Contabilidade e Fiscalidade em Contexto Real de Trabalho” – Formador: Luis Costa (Confederação Portuguesa das Coletividades de Cultura, Recreio e Desporto). Formação no âmbito do Grupo de Trabalho para o Movimento Associativo, com elementos da DISOC, DIDES, DICUL e GAJUVE.

14 de outubro: 2º Seminário de Gestão de Desporto.
Org: CMS. Auditório Municipal Cinema Charlot.
Participantes: 174.

18 de outubro: Formação “Informação, comunicação e imagem” – Artur Martins. Org: CMS/Grupo de Trabalho para o Movimento Associativo (DIDES, DICUL, DISCO e GAJUVE). Formação no âmbito do protocolo com a Confederação Portuguesa das Coletividades de Cultura, Recreio e Desporto.
Participantes: 15.

5 de novembro: 6º Encontro de Dirigentes Associativos de Setúbal. Org: CMS – Grupo de Trabalho para o Movimento Associativo – DIDES, DISOC, DICUL e GAJUVE. Auditório Municipal Cinema Charlot. Participantes: 80.

19 de novembro: Apresentação do livro “Volta a Portugal em Bicicleta” – Dr. Marcos Miranda e Professora Ana Santos. Org: CEIS Editora. Hotel Esperança. Apoio CMS: Logístico, Divulgação.
Participantes: 15.

Apoios financeiros às associações em 2011

Referência aos apoios financeiros atribuídos em 2011, quer no âmbito de eventos pontuais, quer no âmbito do apoio às atividades de carácter regular, em que se recorreu à aprovação de planos de desenvolvimento desportivo entre o município e as associações do concelho, celebração de contratos-programa e apoios à realização de obras de beneficiação de infraestruturas.

Apoios à realização de eventos pontuais

Entidade / Evento	Valor
Clube de Amadores de Pesca de Setúbal - Campeonato do Mundo de Pesca de Clubes (Bélgica)	750€
Escola de Futebol Feminino de Setúbal – Participação no Campeonato da 1ª Divisão Nacional de Futebol 11 Feminino	800€
Clube Patinagem do Sado - Campeonato Europeu de Patinagem	400€
Grupo Desportivo Independente – Concurso de Pesca Desportiva	150€
Associação de Damas Setúbal – XIX Open da Damas de Setúbal	250€
Asso. Para-quedistas de Setúbal - Torneio União Europeia	300€
Centro Ciclista Azeitonense – 23º Prémio Juvenil Aldeia da Piedade	250€
Associação de Setúbal de Dança Desportiva – Campeonato Distrital de Dança Desportiva	1.200€
Clube Patinagem do Sado – 1ª Taça de Patinagem Artística / Jogos do Sado	150€
UCRD Praelense – 33º Jogos Juvenis / Corrida de São Silvestre	500€
Clube de Vela do Sado - Raid Catamarans “Sadocat”	2.200€
Núcleo de BTT de Vila Fresca de Azeitão – Setúbal Bike Tour	800€

Obras de beneficiação em infraestruturas

Entidade	Valor
Vitória Futebol Clube – Campos de futebol de formação	188.500,00€
Centro Cultural e Desportivo de Brejos de Azeitão	100.000,00€

Contratos Programa / Planos de Desenvolvimento Desportivo

Entidade	Valor
Vitória Futebol Clube	72.000€
Associação de Andebol de Setúbal	2.000€

Equipamentos Desportivos Municipais

Piscina Municipal de Azeitão

Na piscina Municipal de Azeitão são desenvolvidas diversas atividades desportivas de carácter regular e pontual, projetos comunitários e escolas de natação e Pentatlo moderno.

- Atividades regulares da Escola Municipal de Natação (8897 alunos / 11 meses = média 808 alunos/mês);
- Projeto “Colégios e Infantários” (2131 alunos de 15 instituições / 11 meses = média de 192 alunos/mês);
- Projeto Agrupamento Escolas de Azeitão (65 alunos / 10 meses = 6 alunos/mês);
- Projeto de ensino especial “APPACDM” (239 utentes / 11 meses = 21 utentes/mês);
- Projeto “Desportivamente em (Re)Forma” - Ginástica (551 utilizações de ginásio e piscina / 9 meses = 61 utilizações mensais);
- Projeto “De Pequenino” / JI Vendas de Azeitão – 141 / 6 meses = 23 utentes/mês.
- Núcleo de Natação Pura Desportiva (329 nadadores, divididos em Pré-Competição, Cadetes e Infantís, Juvenís, Júniores e Seniores / 11 meses = média de 30 nadadores/mês)
- Núcleo de Pentatlo Moderno (150 atletas / 11 meses = média de 14 atletas/mês);
- Projeto de Hidroterapia da Santa Casa da Misericórdia (77 utentes / 11 meses = média de 7 alunos/mês);

- Projeto Juventude Azeitonense (110 utentes / 11 meses = 10 utentes por mês).

A Piscina encerra no mês de Agosto.

Piscina Municipal das Manteigadas

Atividade Regular: Treinos do Clube de Canoagem de Setúbal.

A piscina das Manteigadas entre 1 Junho e 31 Agosto na época balnear está aberta ao público que a queira utilizar.

Começou a ser alvo de obras de melhoramento a partir do dia 15 de Setembro, estando encerrada a toda a atividade desde então.

Complexo Municipal de Atletismo de Setúbal

No complexo Municipal de Atletismo é desenvolvida atividade desportiva de forma regular e a realização de eventos de carácter pontual.

Atividade Regular (Rugby): VFC (treinos dos escalões de formação, femininos): Terças e Quintas-feiras das 19 às 21h; (Seniores Masculinos): Seg., Qua. e Sextas das 20 às 22h.

Atividade Regular (Atletismo): APPACDM / Clubes filiados na Federação Portuguesa de Atletismo e Associação de Atletismo de Setúbal / Companhia de Bombeiros Sapadores de Setúbal / Núcleo de Árbitros de Setúbal / Utentes individuais e outras entidades do Município de Setúbal.

Dia	Atividade	Participantes	Escalão/Projeto
15-Jan	Campeonato Regional Inverno 3ª Jornada	1200	Asso. Atletismo Setúbal
16-Jan	Campeonato Regional Inverno 3ª Jornada	200	Asso. Atletismo Setúbal
22-Jan	Olimpíadas da Corrida – Projeto Ativo e Saudável	225	Ativo 0 aos 100
29-Jan	Vitória de Setúbal – Guimarães	50	Vitória FC
05-Fev	Torneio 7's Feminino	66	Vitória FC
06-Fev	Campeonato Regional Infantis	150	Asso. Atletismo Setúbal
12-Fev	Rugby VFC - Benfica	60	Vitória FC
13-Fev	Torneio Rugby Sub-14	60	Vitória FC Sub-14
19-Fev	Rugby VFC - Elvas	50	Vitória FC Sub-18
19-Fev	Rugby VFC - CDUL	60	Vitória FC Seniores
26-Fev	Desporto Escolar	200	Desporto Escolar
03-Mar	Meeting Jogos do Sado	164	Jogos do Sado
04-Mar	MegaSprint(D. João II)	70	MegaSprint
12-Mar	Rugby - Torneio 7's	150	Vitória FC
17-Mar	MegaSprint -Regional Setúbal/Sul	535	MegaSprint
26-Mar	Campeonato Regional Infantis 5ª Jornada	187	Asso. Atletismo Setúbal
02-Abr	Olimpíadas dos Lançamentos	184	Ativo 0 aos 100
08-Abr	Jogos Desportivos Escolares Camara Municipal Palmela	175	CM Palmela
09-Abr	Árbitros Associação Futebol Setúbal - Testes Físicos	29	Asso. Futebol Setúbal
09-Abr	Campeonato Regional Infantis 6ª Jornada	200	Asso. Atletismo Setúbal
30-Abr	Quilometro Jovem	100	Desporto Escolar
07-Mai	Campeonato Regional Juvenis	160	Asso. Atletismo Setúbal
08-Mai	Campeonato Regional Juvenis	120	Asso. Atletismo Setúbal
14-Mai	Árbitros Associação Futebol Setúbal - Testes Físicos	40	Asso. Futebol Setúbal
21-Mai	Árbitros Associação Futebol Setúbal - Testes Físicos	25	Asso. Futebol Setúbal
21-Mai	Andebol - Festa Mini-Andebol	60	Desporto Escolar
28-Mai	Rugby - Torneio 7's	60	Vitória FC
11-Jun	Campeonato Regional Juniores	100	Asso. Atletismo Setúbal
12-Jun	Campeonato Regional Juniores	90	Asso. Atletismo Setúbal
18-Jun	Encontro Traquinas	160	Jogos do Sado
25-Jun	Olimpíadas do Salto - Projeto Ativo e Saudável	150	Ativo 0 aos 100
16-Jul	Campeonato Regional Absoluto	200	Asso. Atletismo Setúbal
17-Jul	Campeonato Regional Absoluto	160	Asso. Atletismo Setúbal
17-Jul	Pentatlo Moderno - IX Edição da Copa Atlântica da Juventude	100	Federação Portuguesa
18-Jul	ATL- Tons Divertidos	20	ATL
25-Jul	ACM Setúbal	15	ACM
04-Set	Escola Futebol Feminino Setúbal - Boavista	40	EFFS Seniores Femininos
10-Set	Árbitros Associação Futebol Setúbal -Testes Físicos	40	Asso. Futebol Setúbal
17-Set	Árbitros Associação Futebol Setúbal -Testes Físicos	0	Asso. Futebol Setúbal
18-Set	Jogos Juvenis Praiense	45	UCRD Praiense
24-Set	Árbitros Associação Futebol Setúbal -Testes Físicos	50	Asso. Futebol Setúbal
25-Set	Jogos Juvenis Praiense	30	UCRD Praiense
25-Set	Escola Futebol Feminino Setúbal - Futebol Benfica	50	Seniores Femininos
01-Out	Convívio Juízes Atletismo	30	Asso. Atletismo Setúbal
08-Out	Vitória Setúbal - RC Montemor	50	Vitória FC Seniores
09-Out	Escola Futebol Feminino Setúbal - Cadima	50	EFFS Seniores Femininos
22-Out	Vitória Setúbal - Belenenses/Sub-16	40	Vitória FC Sub-16
22-Out	Vitória Setúbal - Belenenses/Sub-18	50	Vitória FC Sub-18
23-Out	Vitória Setúbal - CRAV	55	Vitória FC Seniores
29-Out	Vitória Setúbal - Agronomia/Sub-16	0	Vitória FC Sub-16

Cont.

29-Out	Vitória Setúbal - Técnico/Sub-18	47	Vitória FC Sub-18
30-Out	Torneio Quadrangular Rugby Feminino	45	Vitória FC Feminino
06-Nov	Escola Futebol Feminino Setúbal - Escola FC	50	EFFS
12-Nov	Vitória Setúbal - CR Évora	49	Vitória FC Seniores
19-Nov	Vitória Setúbal - S.Miguel/Sub-16	30	Vitória FC Sub-16
19-Nov	Vitória Setúbal - RC Santarém	30	Vitória FC Seniores
19-Nov	Vitória Setúbal - Cascais/Sub-18	35	Vitória FC Sub-18
26-Nov	Encontro Regional Petizes Sub-7	80	Asso. Futebol Setúbal
03-Dez	Vitória Setúbal - Agronomia/Sub-16	38	Vitória FC Sub-16
04-Dez	Escola Futebol Feminino - Casa do Povo Martim	45	EFFS
10-Dez	Vitória Setúbal - Cascais/Sub-16	40	Vitória FC Sub-16
10-Dez	Vitória Setúbal - Cascais/Sub-18	40	Vitória FC Sub-18
10-Dez	Vitória Setúbal - RC Lousã	45	Vitória FC Rugby
17-Dez	Softbol - Liga Abertura	180	Desporto Escolar
17-Dez	Árbitros Associação Futebol Setúbal-Testes Físicos	70	Asso. Futebol Setúbal
18-Dez	Escola Futebol Feminino - 1º Dezembro	45	CNFF

Pavilhão Municipal das Manteigadas

Durante todo o ano o pavilhão municipal das Manteigadas encontra-se de uma forma regular cedido a várias associações do concelho de Setúbal, para dar a possibilidade efetuarem a sua prática desportiva.

Durante todo o ano “Desportivamente em (re) forma “Às Terças e Sextas de Manhã (períodos de 45 minutos)

C.M.S. - Gabinete Intervenção Social / Divisão Desporto

Data	Eventos Pontuais
06, 09, 16, 27 e 30 de Janeiro	Jogos Campeonato de Futsal da Portucel
08, 15, 22 e 29 de Janeiro	Campeonato Nacional de Futsal – Juniores Masculinos
22 de Janeiro	Desporto Escolar, Encontro de Futebol feminino do CAE
5 e 12 de Fevereiro	Taça de Futsal da Portucel 2009/2010
6 de fevereiro	Jogo de Futsal da Portucel
2 de fevereiro	Treino de Instrutores e Graduados de Karaté. Org: ACM de Setúbal
19 de fevereiro	Campeonato Distrital de Futsal – Seniores femininos
26 de Fevereiro	Campeonato Nacional de Danças Clássicas e Latinas. Org: Soc. Musical União Setubalense
12 de março	Testes de Escolas de Ciclismo Zona B (Secretariado e Balneários). Asso. Ciclismo de Setúbal
12 e 26 de março	Campeonato Distrital de Futsal – Seniores femininos. Águas São Gabriel
28 Março	Torneio de Final de Período. Escola Profissional de Setúbal
2 de abril	Circuito Regional de Andebol de Minis sub-11. Org: Asso. Andebol de Setúbal / NRD Ídolos da Praça
6 de abril	Torneio Inter-escolas e Andebol. Org: Jogos do Sado
9 de Abril	Festival de Andebol Infantil. Org: Jogos do Sado
16 de abril	1º Torneio de Futsal Feminino. Org: Casa do SLB de Setúbal
18 de abril	Atividades Lúdico-Desportivas. Org: Núcleo DC Cooperativa das Manteigadas
8 de Maio	Torneio Quadrangular de Futsal AGIT. Org: JCP
14, 14, 28 e 29 de Maio	Torneio Comemorativo de Futsal. Org: Centro Hospitalar de Setúbal
21 de maio	Almoço de Confraternização do Dia da Marinha. Org: Asso. De marinheiros Alcache
24 e 27 de maio	Sarau de Ginástica. Org: Infantário o Escorrega
28 de maio	6º Sarau de Ginástica. Org: Vale de Pintassilgos
2 de junho	Jantar de encerramento de campanha CDS-PP

Cont.	
4 de 12 de junho	Torneio Comemorativo de Futsal. Org: Centro Hospitalar de Setúbal
10 de Junho	3º Prémio Juvenil de Setúbal (Secretariado e balneários). Org: Asso. Ciclismo de Setúbal
11 de Junho	2º Testes de Escola de Ciclismo (Secretariado e balneários). Org: Asso. Ciclismo de Setúbal
18 de junho	15 Horas de Basquetebol. Org: Scalipus Clube de Setúbal
19 de junho	V Avante Jovem (Escolinhas). Org: PCP
18 a 23 de julho	Torneio de Futsal Feminino Feira de Sant'aigo. Org: CMS / Associação Parque Sant'iago / Núcleo de Árbitros de Futsal
29 de julho	Aerodelismo Indoor Feira de Sant'aigo. Org: CMS / Associação Parque Sant'iago / Clube de Aerodelismo de Setúbal
30 de julho	Gala de Kick Boxing Feira de Sant'aigo. Org: CMS / Associação Parque Sant'iago / Henrique Diogo Team / Associação Kick Boxing de Lisboa
31 de julho	Taça Remo Indoor Feira de Sant'aigo. Org: CMS / Associação Parque Sant'iago / Remo Clube Lusitano
2 a 4 de Agosto	Ateliers de Verão: Tiro Ao Alvo. Org: CMS
2, 4 e 17 de agosto	Ateliers de Verão: Escalada. Org: CMS / Clube de Montanhismo da Arrábida / JF São Sebastião
2 e 3 de setembro	Estágio de Karate-No-Michi. Org: Soc. Karate-no-Michi Associação de Portugal
10 e 11 de setembro	Taça Internacional Cidade de Setúbal em Aerodelismo (Secretariado e Instalações Sanitárias). Org: Clube de Aerodelismo de Setúbal
18 de Setembro	VII Encontro Nacional de Indoor de Aerodelismo. Org: Clube de Aerodelismo de Setúbal
17 e 18 de Setembro	Taça Ibérica / Memorial Gordon Yeldham em Aerodelismo (Secretariado e Instalações Sanitárias). Org: Control Line Portugal
8 de outubro	Torneio de Futsal de Seniores Masculinos. Org: Teleperformance
9 de outubro	1ª Prova da Taça de Portugal de BTT / XCO (Secretariado e balneários). Org: Asso. Ciclismo de Setúbal
15 de outubro	Jogo de apresentação da equipa de futsal. Org: Casa do SLB de Setúbal
16 de outubro	Torneio de Futsal. Org: PCP
5 e 19 de novembro	Campeonato Distrital de Futsal Seniores Femininos. Org: Casa do SLB de Setúbal
3 de dezembro	Campeonato Distrital de Futsal Seniores Femininos. Org: Casa do SLB de Setúbal
8 de dezembro	Concentração distrital de Basquetebol Sub-10. Org: Scalipus Clube de Setúbal
12 de dezembro	Torneio de fim de período. Org: Escola Profissional de Setúbal
16 a 18 de dezembro	Fase final do Campeonato Distrital de Basquetebol Sub-14. Org: Scalipus Clube de Setúbal
26 a 30 de dezembro	Campo de férias de Natal. Org: Scalipus Clube de Setúbal

Pavilhão Municipal/Escolar João dos Santos

No pavilhão João dos Santos realizam-se competições oficiais e treinos de Basquetebol, Futsal e Patinagem de: Clube Recreativo Palhavã; Movimento Jovem Cidadão, Clube Desportivo e Recreativo 'Águias de São Gabriel' e Clube de Patinagem do Sado

Data	Atividade Pontual
8, 15, 22 e 29 de janeiro	Futebol de Salão Masculino – Org. Movimento Jovem Cidadão
8, 15, 20 e 29 de janeiro	Treinos de Basquetebol Feminino. Org: Clube recreativo Palhavã
8, 14, 15, 22 e 29 de janeiro	Basquetebol Feminino Cadetes, Juniores e Séniores – Org: Clube Desportivo da Palhavã.
8, 14, 15, 22 e 29 de janeiro	Treinos Clube Patinagem do Sado.
05, 12, 19, 26 de Fevereiro	Futebol de Salão Masculino – Org. Movimento Jovem Cidadão
03, 05, 12, 19, 26, e 27 de Fevereiro	Basquetebol Feminino – Org: Clube Desportivo da Palhavã
05, 12 e 26 de Fevereiro	Treinos Clube Patinagem do Sado.
5, 12, 19, 26 de março	Futebol de Salão Masculino – Org. Movimento Jovem Cidadão
5, 12, 19, 26 e 27 de março	Basquetebol Feminino Cadetes, Juniores e Séniores – Org: Clube Desportivo da Palhavã
5, 19 e 26 de março	Treinos Clube Patinagem do Sado..
12 de março	Campeonato de Futsal Feminino. Org: Escola de Futebol Feminino de Setúbal
2, 9, 16, 23 e 30 de abril	Futebol de Salão Masculino. Org: Movimento Jovem Cidadão
2, 7, 16, 20, 23, 25 e 30 de abril	Jogos de Basquetebol Feminino. Org: Clube Recreativo da Palhavã
2, 16, 23 e 30 de abril	Treinos Clube Patinagem do Sado
8, 23 e 29 de abril	Jogos de Futsal Feminino. Org: Águias de S. Gabriel e EFFS
9 de abril	Festival de Andebol Infantil. Org; Jogos do Sado
7, 14, 21 e 28 de maio	Futebol de Salão Masculino. Org: Movimento Jovem Cidadão
7 de maio	Campeonato Nacional de Futsal. Org: Direção Nacional de Impostos
7, 21 e 28 de maio	Campeonato de Futsal Feminino. Org: Águias de S. Gabriel e EFFS
14, 21 e 28 de maio	Jogos de Basquetebol Feminino. Org: Clube Recreativo da Palhavã
14, 21 e 28 de maio	Treinos do Clube Patinagem do Sado.
15 e 22 de maio	Torneio de Futsal dos Trabalhadores da Península de Setúbal. Org: Partido Comunista Português.
4, 11 e 18 de junho	Futebol de Salão Masculino. Org: Movimento Jovem Cidadão
4, 18 e 25 de junho	Basquetebol Feminino jogos nos escalões Seniores, Juniores e Cadetes. Org: Clube Desportivo da Palhavã
4, 11, 18 e 25 de junho	Treinos do Clube Patinagem do Sado.
11 de junho	Torneio de Futsal: Org: PCP
23 de junho	Torneio de Basquetebol Feminino. Org: Clube Recreativo Palhavã
5 a 28 de Julho	Ateliers de Verão- Tiro ao Alvo e Escalada. Org: CMS/ Clube de Montanhismo da Arrábida e JF São Sebastião
10 Julho	Treinos do Clube Patinagem do Sado.
16 Julho	VII Festival de Patinagem Artística. Org: Clube Patinagem do Sado
3, 10, 17 e 24 de setembro	Treinos Futebol Salão Masculino. Org: Movimentos Jovem Cidadão
3, 10, 17 e 24 de setembro	Treinos Clube Patinagem do Sado.
3, 10, 17 e 24 de setembro	Treinos de Basquetebol Feminino. Org: Clube Desportivo da Palhavã
1, 8, 15, 22 e 29 de outubro	Futsal Masculino. Org: Movimentos Jovem Cidadão
1, 8, 15, 16, 22 e 29 de outubro	Jogos Campeonato de Basquetebol Feminino (Cadetes e Juniores). Org: Clube Desportivo da Palhavã
1, 8, 15, 22 e 29 de outubro	Treinos Clube Patinagem do Sado.
23 de outubro	Torneio de Futsal: Org: PCP
3, 10 e 17 de dezembro	Futsal Masculino. Org: Movimentos Jovem Cidadão
3, 10 e 17 de dezembro	Treinos do Clube Patinagem do Sado
3, 10, 17 e 17 de dezembro	Basquetebol Feminino. Org: Clube Desportivo da Palhavã
16 de dezembro	Jogo do campeonato de futsal feminino sénior. Org: Casa do SLB de Setúbal
18 de Dezembro	Festival de Patinagem dos Flamingos. Org: Clube Patinagem do Sado

Pavilhão Municipal/Escolar de Aranguez

No Pavilhão após o horário escolar são efetuados treinos regulares e competições oficiais de Basquetebol, Voleibol, Tai-Chi e Dança. Do movimento associativo: Scalipus Clube de Setúbal, Volei Clube do Sul e Academia de Dança e Artes de Setúbal.

Parque Verde da Bela Vista

Atividade Regular: Futebol, Basquetebol, Ténis – prática em regime de tempos livres, nos campos de ténis, futebol e basquetebol.

Em 22 de Dezembro foi assinado com a ACM – Associação Cristã da Mocidade de Setúbal um protocolo de parceria na dinamização dos espaços desportivos que integram o Parque Verde da Bela Vista – Academia de Ocupação dos Tempos Livres, válido pelo prazo de um ano

DIVISÃO DE EDUCAÇÃO**Introdução**

O ano de 2011 foi de consolidação das políticas educativas que têm vindo a ser implementadas pelo município nos últimos anos.

No que diz respeito ao parque escolar municipal foi dada continuidade à programação estipulada na Carta Educativa Concelhia, tendo em vista o cumprimento dos objetivos e princípios aí enunciados – nomeadamente o funcionamento das escolas do 1º ciclo em regime normal.

É neste sentido que foi elaborada, apresentada e aprovada uma candidatura ao QREN para ampliação e requalificação da EB1 do Bº Afonso Costa.

Além de ter sido efetuado um acompanhamento de proximidade ao nível do trabalho em parceria com a equipa de projetistas, foi aprofundada e desenvolvida a tarefa de investigação, pesquisa, análise e consulta relativamente ao apetrechamento da escola em termos de mobiliário, material didático, palamenta,

Escolas Municipais de Desporto**Núcleo de Pentatlo Moderno**

Os treinos decorrem aos Sábado das 12h00 às 13h00; e das 16h00 às 18h00 e Domingo das 12h00 às 13h00 na Piscina Municipal de Azeitão. Até à data estão inscritos 15 atletas.

Núcleo de Atletismo

Treinos de formação na modalidade de atletismo todas as Terças e Quintas-feiras das 18:00 às 19:30
Local: Complexo Municipal de Atletismo

Núcleo de Natação desportiva

Os treinos do Núcleo de Natação Desportiva decorrem na piscina de Azeitão com 10 alunos na Pré desportiva e 10 cadetes treinados pelo professor Edgar Lopes, no horário 2º a 6º feira das 18h 00m às 19h e 30m. 10 Infantis/Juvenis/Juniores treinados pelo professor Pedro Silva, de 2º a 6ºfeira das 18h 45 às 20h.15, totalizando 30 atletas

equipamento informático, de reprografia e de telecomunicações.

Tendo em conta a manutenção, conservação e recuperação das escolas já existentes foram da maior importância as intervenções em cozinhas e refeitórios (EB1 Faralhão e EB1 Vila Nogueira) coberturas (EB1 Pinheirinhos, EB1 Casal de Bolinhos e EB1 Faralhão); instalações elétricas (EB1 Pinheirinhos, EB1 Faralhão nº1, EB1 Areias, EB1/JI Azeda, EB1/JI S. Gabriel, EB1 Bº Conceição); campos desportivos (EB1 Peixe Frito e EB1 Pinheirinhos); pinturas interiores (EB1 Peixe Frito, EB1 Pinheirinhos, EB1 Vila Nogueira).

A aquisição de 2 monoblocos (EB1 Vila Nogueira Azeitão e EB1 Bº da Conceição) completou estas intervenções de fundo dando mais qualidade ao funcionamento destas escolas.

A articulação com as Juntas de Freguesia e o DOM/DIOAD permitiu a realização das manutenções inerentes ao quotidiano das EB's e JI's.

Privilegiando, como sempre tem acontecido, a segurança de pessoas e bens, realizaram-se simulacros e exercícios de evacuação, atualizaram-se planos de emergência em todos os estabelecimentos de ensino, assim como a monitorização de alarmes.

Em termos das novas tecnologias da informação e comunicação, foram adquiridos novos computadores e procedeu-se ao acompanhamento e assistência de todas as anomalias verificadas.

Visando uma maior rentabilização d recursos, não menosprezando a qualidade, foi lançado um concurso publico para fornecimento de refeição com 3 lotes, confeção com pessoal da empresa, em catering e fornecimento de matéria-prima alimentar e não alimentar.

A afetação de uma Técnica Superior Nutricionista à DIEDU veio permitir um acompanhamento e supervisão do serviço de refeições escolares no sentido de garantir a qualidade, a segurança e a higiene das refeições, cumprimento de horários de entrega, assim como de capitações e quantidades.

A continuação do Programa Fruta Escolar repetiu o sucesso alcançado na sua 1ª edição.

Também na promoção das AEC's se verificaram melhorias significativas a nível de melhores horários para os professores, o que também permitiu a sua fidelização e menor absentismo.

Foi elevado o grau de satisfação demonstrado com estas atividades.

O apoio aos projetos apresentados pelos diferentes agrupamentos, escolas secundárias e mesmo ensino superior, quer logístico, técnico, material ou financeiro foi fundamental para a realização das iniciativas levadas a cabo pelas escolas/agrupamentos.

Em termos de iniciativas/eventos destacam-se as comemorações do Dia da Marinha, o Festival de Música de Setúbal, A Semana da Segurança e

Educação Rodoviária e a Receção à Comunidade Educativa, que mereceram a participação e afluência da comunidade educativa e população em geral deixando marcas e testemunhos de agrado pela sua qualidade e organização.

Relativamente à autonomia e gestão foi dada continuidade à estratégia de proximidade e presença na vida das escolas, no sentido de, em parceria, serem tomadas as melhores decisões e realizadas as iniciativas necessárias com o objetivo que sempre tem norteado esta gestão – melhoria das condições de trabalho e de aprendizagem, para combater o insucesso e o abandono escolar, a indisciplina e o absentismo, rumo a uma escola de sucesso!

Educação Pré-Escolar e 1.º Ciclo

Rede Pública de Educação Pré-Escolar e 1.º Ciclo
Presentemente, o concelho de Setúbal dispõe de uma rede de educação pré-escolar e 1º ciclo públicos constituída por:

- 13 jardins de infância da rede pública;
- 34 escolas do 1º ciclo do ensino básico.

A rede educativa do concelho possui ainda 4 escolas básicas do 2.º e 3.º ciclos, 2 escolas do 2.º e 3.º ciclos com ensino secundário, 4 escolas secundárias, 3 escolas profissionais e 4 escolas superiores públicas. Para além destes estabelecimentos existe ainda uma rede solidária e particular nos vários níveis de ensino. Existem ainda três escolas onde se ministra o ensino artístico articulado– dança e música.

Os estabelecimentos de ensino do 1.º ciclo e pré-escolar da rede pública estão agrupados verticalmente com as escolas básicas do 2.º e 3.º ciclo. Existem atualmente 6 agrupamentos verticais de escolas, são eles: Azeitão, Barbosa do Bocage, Cetóbriga, Lima de Freitas, Luísa Todi e Ordem de Sant'Iago.

População escolar – alunos escolas públicas do concelho		
Nível de escolaridade	Número de alunos 2010/2011	Número de alunos 2011/2012
Pré-escolar	713	729
1.º Ciclo	5178	5064

Todas as escolas do 1.º ciclo da rede pública receberam apoio financeiro para aquisição de material de desgaste para atividades diversas com as crianças e também visitas de estudo.

Material de desgaste/visitas de estudo	
	Valores
Escolas do 1.º ciclo do ensino básico	60.648,00€

Sempre que possível foi cedido autocarro municipal, quando solicitado.

Foram estabelecidos critérios para atribuição de subsídio de apoio para a componente de apoio à família dos jardins-de-infância do concelho de Setúbal, que se traduziu no valor de 9.960,00 €:

Educação Pré-Escolar: Componente de Apoio à Família

O município de Setúbal assumiu a organização da componente de Apoio à Família na educação pré-escolar no que respeita aos serviços de refeição e prolongamento de horário, em setembro de 1998, ano em que celebrou um Acordo de Colaboração com a Direção Regional de Educação de Lisboa e Vale do Tejo e Centro Regional de Segurança Social de Lisboa e Vale do Tejo.

A componente de apoio à família, na sua dupla vertente, surgiu da necessidade de alargamento do horário da componente letiva, entre as 15h30 e as 19h00, e no fornecimento de refeição a fim de dar

resposta às famílias trabalhadoras e sem suporte familiar.

Pretende-se que nesta componente seja proporcionado às crianças que dela usufruem um tempo de qualidade, quer em termos afetivos quer em termos lúdicos, privilegiando espaços de brincar livres.

A componente letiva é gratuita, sendo apenas a componente de apoio à família comparticipada pelas famílias, calculada com base nas normas definidas no despacho conjunto 300/97 D.R. II série, n.º 208, de 9 de setembro e nos escalões do abono de família definidos pela Segurança Social.

Refeição		Prolongamento de Horário	
Escalão 1	Isento	Escalão 1	8 €/mês
Escalão 2	15,33 €/mês	Escalão 2	21 €/mês
Escalão 3	30,66 €/mês	Escalão 3	40 €/mês
		Sem escalão de abono	67 €/mês

Tabela: Custos da CAF no ano letivo 2010/2011, de acordo com legislação em vigor e captações

O Ministério da Educação comparticipa ainda parte destas verbas, através do referido Protocolo de Cooperação, negociado anualmente.

À autarquia cabe, para além da construção, apetrechamento e manutenção dos jardins de infância, a operacionalização dos serviços de refeição e prolongamento de horário, nomeadamente no que respeita à contratação de pessoal não docente e à gestão financeira – elaboração de capitações, cálculo e cobrança das mensalidades, manutenção, prolongamento, material de desgaste e equipamento.

Foram criadas grelhas para calendarização das diversas ações a realizar:

Ação	Calendarização
▪ Contabilização de faltas e cálculo de mensalidades	Mensal
▪ Atendimento presencial e telefónico a encarregados de educação	Ao longo do ano
▪ Transferência de verbas para componente de apoio à família (subsídio de apoio)	Anual
▪ Elaboração de notas de encargos	Mensal
▪ Visitas aos jardins-de-infância – monitorização da CAF	Trimestral
▪ Reuniões de avaliação do funcionamento da CAF com jardins-de-infância	Trimestral
▪ Atendimento a pais e encarregados de educação	Ao longo do ano
▪ Gestão do pessoal afeto aos Jardins de Infância	Ao longo do ano
▪ Receção de processos e capitações para cálculo de mensalidades	Julho a dezembro
▪ Reunião com pessoal para indicação do posto de trabalho e funções a desempenhar	Setembro
▪ Atendimento presencial e telefónico a pessoal afeto aos JI's	Ao longo do ano
▪ Reuniões com pais e encarregados em todos os Jardins de Infância	Setembro
▪ Atualização protocolo com DRELVT e Segurança Social	Dezembro

Tabela: Metodologia de implementação/calendarização

A oferta de educação pré-escolar no concelho manteve-se no ano letivo de 2010/2011, com 31 salas.

Jardins de Infância	N.º alunos	N.º salas	N.º funcionárias	N.º alunos c/ refeição	N.º alunos c/ refeição e prolongamento
Azeda	70	3	6	60	30
S. Gabriel	50	2	5	42	32
Amoreiras	45	2	5	42	31
Arcos	45	2	5	48	31
Montalvão	40	2	5	45	32
Viso	25	1	2	17	9
Bela Vista	120	6	9	118	36
Faralhão	50	2	4	36	26
B.º Afonso Costa	50	2	4	40	30
Luísa Todí	70	3	6	65	41
Gâmbia	23	1	2	20	16
Vendas de Azeitão	50	2	4	45	35
Brejoeira	75	3	6	70	46
Total	713	31	63	648	395

Tabela: Caracterização da oferta de educação pré-escolar público no concelho –2010-2011

Para fazer face às despesas com a componente de apoio à família, refeição e prolongamento de horário, a autarquia recebe comparticipação financeira da DRELVT e dos pais/ encarregados de educação.

A DRELVT transfere verbas para a colocação de pessoal não docente na componente letiva, através da elaboração mensal de caderno de encargos com pessoal.

No que diz respeito à Ação Social Escolar no pré-escolar apresentam-se os dados da comparticipação da autarquia nos últimos 2 anos letivos:

Ano Letivo	Nº de alunos	Alunos não apoiados	Alunos apoiados escalão A	Alunos apoiados escalão B	Verba despendida em ASE – Refeições	
					Valor médio de refeição	Valor Total
2010/2011	713	394	222	97	1,92 €	287.481,60
2011/12	729	409	142	145	1,29 €	197.486,10 €*

*verba estimada

Tabela: Ação social escolar (evolução)

Foi elaborado estudo das despesas e receitas no ano letivo 2010/2011 de forma a equilibrar a relação receita-despesa. Prevê-se que no ano letivo de 2011/2012 se consiga continuar a manter o equilíbrio entre a relação receita-despesa.

Ação Social Escolar

O Decreto-Lei Nº 55/2009, de 2 de Março – Regime Jurídico da Ação Social Escolar conjugado com o Despacho Nº 18 987/2009, de 17 de Agosto regulam as condições de aplicação das medidas de ação social escolar tais como, apoio alimentar e auxílios económicos, através da associação destes apoios às capitações para efeitos de atribuição do abono de família.

Este despacho institui as regras da Ação Social Escolar e apresenta como principais medidas:

- Apoio alimentar e auxílios económicos para livros e material escolar - em função das condições económicas apresentadas;
- Alunos portadores de deficiência – têm direito a 100% na alimentação e nos livros e material escolar;
- Alunos de escalão 1 do abono de família – 100% na alimentação, livros, material escolar e visitas de estudo;
- Alunos de escalão 2 do abono de família – 50% na alimentação, livros, material escolar e visitas de estudo.

Auxílios Económicos

Os auxílios económicos constituem uma modalidade de apoio socioeducativo destinado aos alunos inseridos em agregados familiares cuja situação económica determina a necessidade de comparticipações para fazer face aos encargos com, livros e outro material escolar, relacionados com o prosseguimento da escolaridade.

O Despacho n.º 14368-A/2010 de 14 de Setembro de 2010 estipulou as normas para atribuição dos auxílios económicos para o ano letivo 2010/2011, fixando os seguintes valores:

- Alunos Escalão A (Escalão 1 Abono de Família) – 1.º e 2.º anos de escolaridade: 39,30 €;
- Alunos Escalão A (Escalão 1 Abono de Família) – 3.º e 4.º anos de escolaridade: 45,30 €;
- Alunos Escalão B (Escalão 2 Abono de Família) – 1.º e 2.º anos de escolaridade: 19,60 €;
- Alunos Escalão B (Escalão 2 Abono de Família) – 3.º e 4.º anos de escolaridade: 22,70 €.

Agrupamentos Verticais de Escolas	Anos de Escolaridade	Escalão A	Escalão B
Azeitão	1.º e 2.º	29	39
	3.º e 4.º	53	49
Barbosa du Bocage	1.º e 2.º	90	73
	3.º e 4.º	101	70
Cetóbriga	1.º e 2.º	61	46
	3.º e 4.º	54	33
Lima de Freitas	1.º e 2.º	56	41
	3.º e 4.º	67	30
Luísa Todi	1.º e 2.º	126	83
	3.º e 4.º	124	93
Ordem de Sant'Iago	1.º e 2.º	322	102
	3.º e 4.º	248	87
Total de Alunos por Escalão		1331	746
Total de Alunos Carenciados		2077	

Quadro: Número de alunos carenciados por Anos de Escolaridade/Escalão 2010/2011

Agrupamentos Verticais de Escolas	Número de Alunos Escalão A	Número de Alunos Escalão B	Número Total de Alunos
Azeitão	82	88	170
Barbosa du Bocage	191	143	334
Cetóbriga	115	79	194
Lima de Freitas	123	71	194
Luísa Todi	250	176	426
Ordem de Sant'Iago	570	189	759
TOTAIS	1331	746	2077

Quadro: Número de alunos carenciados por Agrupamento/Escalão 2010/2011

Agrupamentos Verticais de Escolas	Ano letivo 2010/2011				Valor Total por AVE's
	1.ª Fase		2.ª Fase		
	Nº. Alunos	Valor	Nº. Alunos	Valor	
Azeitão	119	3.793,10 €	51	1.624,20 €	5.417,30 €
Barbosa du Bocage	204	6.557,40 €	130	4.574,70 €	11.132,10 €
Cetóbriga	130	4.426,00 €	64	2.068,20 €	6.494,20 €
Lima de Freitas	143	4.980,50 €	51	1.740,00 €	6.720,50 €
Luísa Todi	403	13.513,60 €	23	165,10 €	13.678,70 €
Ordem de Sant'Iago	615	22.221,30 €	144	2.440,20 €	24.661,50 €
Número/Valor Totais	1614	55.491,90 €	463	12.612,40 €	68.104,30 €

Quadro: Valor transferido para o fornecimento de livros e material escolar aos AVE's 2010/2011

Agrupamentos	Número Alunos Escalão A	Valor A	Número Alunos Escalão B	Valor B	Número Total Alunos	Valor Total
Azeitão	82	3.540,60 €	88	1.876,70 €	170	5.417,30 €
Barbosa du Bocage	191	8.112,30 €	143	3.019,80 €	334	11.132,10 €
Cetóbriga	115	4.843,50 €	79	1.650,70 €	194	6.494,20 €
Lima de Freitas	123	5.235,90 €	71	1.484,60 €	194	6.720,50 €
Luísa Todi	250	10.176,00 €	176	3.502,70 €	426	13.678,70 €
Ordem de Sant'Iago	570	21.216,60 €	189	3.444,90 €	759	24.661,50 €
TOTAIS	1331	53.124,90 €	746	14.979,40 €	2077	68.104,30 €

Quadro: Utência e Custos com Auxílios Económicos 2010/2011

Refeitórios Escolares

Os refeitórios escolares comportam uma vertente social, para os seus utilizadores, uma vez que permitem o fornecimento de uma refeição equilibrada com qualidade e quantidade adequada para cada aluno, evitam as deslocações a casa para o almoço e motivam os alunos de menores recursos a frequentar a escola.

Revelando-se cada vez mais um bem social, os refeitórios escolares funcionam com a lotação máxima, de modo a fornecer o maior número possível de almoços, de acordo com o mapa seguinte:

Agrupamentos Verticais de Escolas	Escolas	Nº de Refeições 2010/2011
Azeitão	EB1 Casal de Bolinhos	913
	EB1 Brejos de Clérigos	1242
	EB1 Vendas de Azeitão	939
	EB1 Vila Fresca de Azeitão	1284
	EB1 Vila Nogueira de Azeitão	860
	EB1 Brejoeira	5301
	Subtotal	10539
Barbosa do Bocage	EB1/JI São Gabriel	1832
	EB1/JI dos Arcos	3930
	EB1 nº 2 Santa Maria da Graça	2730
	EB1 nº 3 Montalvão	1947
	EB1 nº 12 Amoreiras	2963
	Subtotal	13402
Cetóbriga	EB1 nº 1 das Areias	2791
	EB1/JI da Azeda	3845
	EB1 nº 8 Bairro da Conceição	1617
	EB1/JI Praias do Sado	545
	EB1/JI do Montalvão	3239
	Subtotal	12037
Lima de Freitas	EB1/JI do Viso	1188
	EB1 nº 9 Casal das Figueiras	2507
	Subtotal	3695
Luísa Todi	EB1 nº 4 Pinheirinhos	2686
	EB1 nº 10 Bairro Afonso Costa	1240
	EB1 nº 11 Bairro Humberto Delgado	320
	EB1 Alto da Guerra	938
	EB1 nº 6 Monte Belo	2379
	EB1 Montinho da Cotovia	1069
	EB1 de Gâmbia	587
	Subtotal	11730
Ordem de Sant'Iago	EB1 nº 5 Peixe Frito	3913
	EB1 nº 7 Fonte do Lavra	3773
	EB1/JI Bela Vista	3961
	EB1/JI do Faralhão	288
	EB1 Faralhão nº 1	778
	EB1 Faralhão nº 2	934
	EB1 Manteigadas	1005
	Subtotal	14652
	TOTAL	66055

Quadro: Número de Refeições Escolares

DESCRIÇÃO		2010/2011				2011/2012			
ESCOLAS	Nº Cozinheiras	Valor/dia Cozinheiras	Nº Médio Refeições Diário	Custo Diário Cozinha/Refeição	Água Luz Gás	Valor Refeição/Pagar AVE's	Custo Refeição	Valor Refeição/Pagar GERTAL	Custo Refeição
EB1/JI SÃO GABRIEL	4	103,40 €	140	0,74 €	0,20 €	1,60 €	2,54 €	0,84 €	1,78 €
EB1/JI ARCOS	5	129,25 €	210	0,62 €	0,20 €	1,60 €	2,42 €	0,84 €	1,66 €
EB1/JI AZEDA	6	155,10 €	215	0,72 €	0,30 €	1,60 €	2,62 €	0,84 €	1,86 €
EB1/JI MONTALVÃO	5	129,25 €	205	0,63 €	0,20 €	1,60 €	2,43 €	0,84 €	1,67 €
EB1 ALTO DA GUERRA	1	25,85 €	80	0,32 €	0,30 €	1,60 €	2,22 €	0,84 €	1,46 €
EB1 N.º 6 MONTE BELO	5	129,25 €	150	0,86 €	0,20 €	1,60 €	2,66 €	0,84 €	1,90 €
EB1 /JI BELA VISTA	6	155,10 €	350	0,44 €	0,40 €	1,70 €	2,54 €	1,06 €	1,90 €
EB1 N.º 5 PEIXE FRITO	6	155,10 €	210	0,74 €	0,20 €	1,60 €	2,54 €	1,06 €	2,00 €
EB1 N.º 7 FONTE DO LAVRA	4	103,40 €	200	0,52 €	0,20 €	1,60 €	2,32 €	1,06 €	1,78 €
EB1 N.º 4 PINHEIRINHOS	3	77,55 €	160	0,48 €	0,20 €	1,60 €	2,28 €	1,06 €	1,74 €

Quadro: Fornecimento de Refeições – matéria-prima alimentar e não alimentar 2010/2011 – 2011/2012

Escolas	Valor da Refeição com Cozinheiro(s) transferido Agrupamentos 2009/2010			Valor da Refeição com Pessoal 2010/2011			Valor da Refeição com Pessoal 2011/2012		
	Valor Refeição Pago Agrupamento	Custos Indiretos	Preço Final Refeição	Valor Refeição Pago Empresa com Pessoal	Custos Indiretos	Preço Final Refeição	Valor Refeição Pago Empresa com Pessoal	Custos Indiretos	Preço Final Refeição
EB1 N.º 3 MONTALVÃO	2,35 €	0,77 €	3,12 €	1,89 €	0,15 €	2,04 €	**1,4012 €	0,15 €	1,55 €
JI DAS AMOREIRAS	2,35 €	0,77 €	3,12 €	1,89 €	0,15 €	2,04 €	**1,4012 €	0,15 €	1,55 €
EB1/JI GÂMBIA	2,30 €	0,51 €	2,81 €	1,89 €	0,15 €	2,04 €	**1,4012 €	0,15 €	1,55 €
EB1 MONTINHO DA COTOVIA	2,30 €	0,62 €	2,92 €	1,89 €	0,15 €	2,04 €	**1,4012 €	0,15 €	1,55 €
EB1 PRAIAS DO SADO	2,00 €	1,11 €	3,11 €	1,89 €	0,15 €	2,04 €	**1,4012 €	0,15 €	1,55 €
EB1 N.º 1 AREIAS	2,00 €	0,47 €	2,47 €	2,00 €	0,41 €	2,41 €	**1,4012 €	0,15 €	1,55 €
EB1 Nº 8 B. CONCEIÇÃO	2,00 €	0,57 €	2,57 €	2,00 €	0,47 €	2,47 €	**1,4012 €	0,15 €	1,55 €
EB1/JI VISO	2,00 €	0,42 €	2,42 €	2,35 €	0,15 €	2,50 €	**1,4012 €	*0,51 €	1,91 €
EB1 FARALHÃO N.º 1	2,35 €	0,90 €	3,25 €	2,40 €	0,80 €	3,20 €	**1,4012 €	0,15 €	1,55 €
EB1 MANTEIGADAS	2,00 €	0,77 €	2,77 €	2,00 €	0,67 €	2,67 €	**1,4012 €	0,15 €	1,55 €

* Contempla o custo do aluguer do refeitório/copa do Centro Paroquial de Nossa Senhora da Anunciada no ano letivo 2011/2012

** Ao custo de refeição pago à empresa Gertal 1,4012 € acresce os custos indiretos (água, luz e gás)

Quadro: Escolas em regime de Catering 2009/2010 - 2010/2011 – 2011/2012

Escolas	2010/2011				2011/2012		
	Valor Refeição Pago Agrupamento	Valor Cozinha(s)/ Refeição Servida	Custos Indiretos	Preço Final Refeição	Valor Refeição Pago Empresa c/Pessoal	Custos Indiretos	Preço Final Refeição
EB1 N.º 2 SANTA MARIA DA GRAÇA	1,60 €	0,86 €	0,25 €	2,71 €	1,4012 €	0,25 €	1,65 €
EB1 N.º 12 AMOREIRAS	1,60 €	0,86 €	0,25 €	2,71 €	1,4012 €	0,25 €	1,65 €

Quadro: Escolas com confeção local 2010/2011 – 2011/2012

Agrupamentos Verticais de Escolas	Nº Refeições Alunos Não Carenciados	Nº Refeições Alunos 1º Escalão	Nº Refeições Alunos 2º Escalão	Valor das Refeições	Matéria-prima Não Alimentar	Custo Cozinha (s)	Custos Indiretos
Barbosa du Bocage	29403	10468	8088	27.901,78 €	2.790,50 €		
Cetóbriga	66941	19140	10903	63.402,95 €	12.680,59 €		
Lima de Freitas	12462	12341	5420	45.222,78 €	4.522,28 €	437.568,12 €	78.599,40 €
Luísa Todi	25694	20505	8827	44.084,65 €	4.408,00 €		
Ordem de Sant'Iago	32326	70762	19355	145.839,34 €	14.584,00 €		
Subtotal 1.º Ciclo	166826	133216	52593	326.451,50 €	38.985,37 €	437.568,12 €	78.599,40 €
Total 1.º Ciclo			352635				
Pré-Escolar			63925	104.762,40 €			
Totais		416560			986.366,79 €		

Quadro: Refeições Servidas 2010/2011 – Pré-Escolar e 1.º Ciclo do Ensino Básico – Escolas com Confeção Própria

Agrupamentos Verticais de Escolas	Nº Refeições Servidas Pré-Escolar e 1.º Ciclo	Valor Total Pago GERTAL
Azeitão Barbosa do Bocage Cetóbriga Luísa Todi	243822	363.881,49 €
TOTAIS	243822	363.881,49 €

Quadro: Refeições Servidas 2010/2011 – Pré-Escolar e 1.º Ciclo do Ensino Básico – GERTAL

REFEIÇÕES SERVIDAS 2010/2011	N.º Refeições	Valor
Escolas com Confeção Própria	416560	986.366,79 €
Escolas com Empresa GERTAL	243822	363.881,49 €
TOTAIS	660382	1.350.248,28 €

Quadro: Utência e Custos Refeições Servidas 2010/2011

No âmbito da gestão dos refeitórios escolares, foram realizadas outras ações, nomeadamente:

- Elaboração de relação de alunos para a concessão de almoços de acordo com os escalões A e B dos abonos de família e envio aos agrupamentos verticais de escolas;
- Elaboração de mapas para a transferência de verbas para os agrupamentos verticais de escolas relativamente às refeições;
- Resolução de pedidos urgentes de reparação de equipamentos dos refeitórios;
- Reuniões com os Agrupamentos para acordos de contas dos refeitórios escolares;
- Distribuição de palamenta e mobiliário de cozinha e de refeitórios;
- Elaboração do Caderno de Encargo e Caracterização Técnica, Programa de Concurso, de acordo com a legislação em vigor, para a “Aquisição de Serviços de Fornecimento de Refeições Escolares para Alunos dos JI e do 1.º Ciclo do Ensino Básico da Rede Pública do Concelho”;
- Elaboração do cálculo do custo das refeições escolares, para os alunos do 1º ciclo do ensino básico;
- Elaboração e envio à DRELVT dos mapas do número de refeições servidas aos alunos do 1.º ciclo do ensino básico, referentes ao 1.º, 2.º e 3.º período por escola, no âmbito do Programa de Generalização do Fornecimento de Refeições;
- Elaboração dos mapas de transferência de verbas, referentes ao apoio financeiro aos agrupamentos verticais de escolas para fazer face ao fornecimento de refeições escolares e suplemento alimentar;
- Apuramento de todos os saldos referentes ao apoio financeiro aos agrupamentos verticais de escolas para o fornecimento de refeições escolares e suplemento alimentar, relativamente ao ano letivo 2010/2011;
- Acompanhamento de sistema de gestão de segurança alimentar (Autocontrolo/HACCP) nas EB1/JI's com confeção própria de refeições escolares;
- Visitas de acompanhamento a todas as EB1/JI's da rede pública do concelho, que visam as condições de segurança, higiene e saúde da população escolar e verificação de necessidades das cozinhas/refeitórios das EB1/JI.

A gestão do pessoal que trabalha nas cozinhas e nos refeitórios escolares foi partilhada pelo município e pelos órgãos de gestão dos agrupamentos de escola.

Tecnologias de Informação e Comunicação

A Informática tem adquirido cada vez mais relevância no cenário educacional. A sua utilização como instrumento de aprendizagem tem assumido um papel muito importante **no processo de ensino**. Desta forma, a Divisão de Educação em articulação com a empresa que dá assistência aos equipamentos informáticos, acompanhou a manutenção dos equipamentos informáticos das EB1 com vista ao desenvolvimento de competências no âmbito das TIC.

Foram criados instrumentos de trabalho para levantamento de anomalias, encaminhados vários pedidos de assistência técnica dos equipamentos informáticos existentes nas Escolas Básicas do 1.º Ciclo do concelho e elaboradas grelhas de controlo. Durante o ano de 2011 foram contabilizados 262 pedidos de assistência técnica e foram feitas 228 deslocações às Escolas Básicas do 1.º Ciclo para resolução dos problemas.

Plano Tecnológico do 1.º Ciclo do Ensino Básico

Com estes novos formatos de ensino e a disponibilidade que o Município tem demonstrado em apetrechar as Escolas do Ensino Básico, foram adquiridos novos equipamentos para as escolas com a seguinte distribuição:

Escola		Quantidade Computadores
A.V.E. Barbosa du Bocage	EB1 nº 2 – Santa Maria	11
	EB1/JI nº 12 – Amoreiras	9
	EB1 / JI Arcos	12
	EB1 nº 3 – Montalvão	10
	EB1/JI de S. Gabriel	7
Sub-Total		49
A.V.E. Luísa Todi	EB1 nº 4 – Pinheirinhos	5
	EB1 nº 11 – B. Humberto Delgado	0
	EB1 nº 10 – B. Afonso Costa	0
	EB1 Alto da Guerra	1
	EB1 nº 6 – Monte Belo	1
	EB1 Casa do Gaiato	0
	EB1 Montinho da Cotovia	0
	EB1 Gâmbia	0
	Sub-Total	
A.V.E. Ordem de Sant'ago	EB1 nº 5 – Peixe Frito	1
	EB1/JI de Setúbal – Bela Vista	0
	EB1/JI Faralhão	0
	EB1 nº 1 Faralhão	0
	EB1 nº 2 Faralhão	0
	EB1 das Manteigadas	2
	EB1 nº 7 de Setúbal – Fonte Lavra	0
Sub-Total		3
A.V.E. Cetóbriga	EB1/JI Azeda	7
	EB1 nº 1 – Areias	1
	EB1 nº 8 – B. Conceição	2
	EB1 Praias do Sado	
	EB1/JI Montalvão	1
Sub-Total		11
A.V.E. LF	EB1/JI do Viso	8
	EB1 nº 9 – Casal Figueiras	6
	Sub-Total	
A.V.E. Azeitão	EB1 Casal de Bolinhos	3
	EB1 Vendas de Azeitão	2
	EB1 Vila Nogueira de Azeitão	3
	EB1 Vila Fresca de Azeitão	5
	EB1/JI Brejos Clérigo	3
Sub-Total		16
TOTAL		100

Tabela: Relação de Equipamento Adquirido

Segurança

Com vista a garantir e aperfeiçoar as condições de segurança nas EB1 e JI's públicos no que respeita a pessoas e bens, foram identificados os pontos críticos, feita a sua elencagem e realizadas ações

que tendem a incidir sobre: plano de emergência, sinalética e plantas de emergência, extintores, alarmes, exercícios de evacuação, simulacros, formação de pessoal docente e não docente, ações de prevenção rodoviária, vistorias a equipamentos

desportivos e lúdicos, vistorias a instalações elétricas e vistorias a equipamentos de gás e termoacumuladores.

Simulacros

Um Plano de Emergência apenas revela a sua operacionalidade quando é testado. Para tal, são realizados exercícios práticos que devem retratar possíveis cenários de emergência. Pretende-se com estes exercícios treinar o Plano de Emergência, isto é, preparar e desenvolver procedimentos de planeamento, de coordenação e de conduta dos alunos, professores, assistentes operacionais e outros funcionários de todas as escolas básicas do conselho, com o objetivo da automatização gradual de comportamentos e, por conseguinte, melhorar as condições de segurança, face a eventuais situações de emergência.

Assim, com a finalidade de estabelecer tais procedimentos de evacuação da escola, é importante a realização semestral (1.º e 2.º Períodos) de um exercício de evacuação das instalações, sendo que o primeiro terá um carácter totalmente didático, com notificação prévia de todas as entidades externas envolvidas e sem preocupação com o fator tempo, para que se possam testar as condutas dos participantes e ao mesmo tempo permitir uma familiarização da comunidade escolar com a execução do plano. O segundo teste de evacuação terá um carácter de avaliação, pelo que deve ocorrer de forma inesperada, com o aviso prévio de um número reduzido de colaboradores, de forma a avaliar, em tempo real, a adaptabilidade do plano e a eficácia da estrutura de segurança.

Os simulacros realizados foram direcionados para o Incêndio e com aviso prévio.

Todas as ações realizadas tiveram a estreita colaboração da Proteção Civil, num total de 53 ao longo do ano.

Planos de Emergência

As Escolas estão atualmente munidas de plantas de emergência, sinalética e extintores.

Tendo em conta que a realidade escolar se encontra em constante mutação também o plano de emergência carece de atualizações e revisões. Desta forma foram criadas grelhas de atualização dos Planos de Emergência e encaminhadas para os Agrupamentos de Escolas.

Foram enviados para o Comando Distrital de Operações de Socorro de Setúbal (CDOS) os planos de emergência para a devida certificação.

Foi feito um levantamento dos prazos de validade dos extintores, o qual foi encaminhado para a CBSS para a devida verificação e recarregamento.

Alarmes

No âmbito do concurso internacional de colocação de alarmes/segurança em edifícios Municipais, foram instalados em todas as Escolas do Ensino Básico e Jardim-de-infância do Concelho, sistemas contra intrusão e incêndio e feita formação sobre a sua manipulação. Ao longo do ano foram efetuados acertos em articulação com a empresa fornecedora e os agrupamentos relativamente a procedimentos, códigos e equipamentos.

Instalações e Equipamentos – Pré-Escolar e 1.º Ciclo

Acompanhamento da Elaboração de Candidaturas e Projetos

Dos princípios e objetivos fundamentais enunciados na Carta Educativa do Concelho de Setúbal, destacam-se a cobertura concelhia da rede de educação pré – escolar, o funcionamento de todas as escolas básicas do 1º ciclo em regime normal e o reordenamento da rede educativa.

A articulação com o Plano Diretor Municipal e o estudo e análise do crescimento demográfico do concelho num horizonte de 10 anos, foram as linhas de força que fundamentaram a necessidade de reordenamento e alargamento da rede de educação pré-escolar e 1º ciclo do ensino básico.

Assim, procedeu-se à redação de documentos fundamentando a sua necessidade, para cumprimento dos critérios previstos na candidatura ao Programa Nacional de Requalificação da Rede escolar do 1º Ciclo e Pré-Escolar (QREN).

As intervenções contempladas visam:

- O reforço da oferta do 1º do ensino básico - com a requalificação e ampliação da Escola Básica do Bairro Afonso Costa;

		1º CICLO		
Agrupamento	EB1	Nº Salas	Nº Alunos	Observações
Luísa Todi	Bairro Afonso Costa	10	250	
Total		10	250	

Quadro: Parque Escolar – Novas Construções no 1º Ciclo

Foi também realizado o acompanhamento na elaboração de projetos de especialidades e levantamento de necessidades de equipamentos para esta nova escola.

Atualização de Mapas de Necessidades de Intervenção nas Escolas

A articulação entre a Autarquia e as Escolas/Agrupamentos pautou-se pelas constantes visitas e vistorias às instalações. Deste modo, procedeu-se a uma atualização constante das necessidades de intervenção, aquisição, reparação, abate e remoção de equipamentos e seu encaminhamento para as entidades e serviços respetivos.

Planificação/Calendarização das Intervenções

O parque escolar do Município de Setúbal é um património muito vasto e diversificado o que implica um investimento considerável na sua manutenção, conservação e apetrechamento.

É neste sentido e fomentando uma política de proximidade com as comunidades educativas, que foram celebrados protocolos de descentralização de competências nas Juntas de Freguesia com vista à manutenção dos edifícios.

Os investimentos no parque escolar destinaram-se a dimensionar, organizar e dotá-lo de condições físicas que garantam o bom desempenho educativo das instituições.

De qualquer forma, as capacidades de execução estão limitadas pelas dotações orçamentais, muitas vezes insuficientes para fazer face às necessidades, dada a sobreocupação das escolas, é notório o desgaste dos materiais e equipamentos o que se traduz nas constantes e frequentes avarias de que são alvo.

Refira-se, então, a:

- Remodelação das instalações elétricas e aumento da potência dos quadros elétricos da EB1 de Vila Nogueira de Azeitão; EB1 n.º 1 do Faralhão; EB1/JI da Azeda; EB1 n.º 8 do Bairro da Conceição; EB1/JI de S. Gabriel; EB1 n.º 4 dos Pinheirinhos.
- Substituição da cobertura da EB1 n.º 4 dos Pinheirinhos, EB1 Casal de Bolinhos, EB1 n.º 1 do Faralhão.

- Remodelação das copas e refeitórios da EB1 n.º 1 do Faralhão e EB1 de Vila Nogueira de Azeitão;
- Aquisição, instalação e eletrificação de dois monoblocos, EB1 n.º 8 do Bairro da Conceição e EB1 de Vila Nogueira de Azeitão;
- Requalificação dos campos desportivos da EB1 n.º 4 dos Pinheirinhos e EB1 n.º 5 do Peixe Frito;
- Adaptação e requalificação de sala e instalação sanitária da EB1 n.º 5 do Peixe Frito para instalação da Unidade de Apoio Especializado (Multideficiência);
- Colocação de equipamento lúdico na EB1 n.º 5 do Peixe Frito;
- Requalificação de talude na EB1 das Manteigadas;
- Pintura interior da EB1 n.º 4 dos Pinheirinhos e EB1 n.º 5 do Peixe Frito;

A par destas obras de grande envergadura, a autarquia realizou outras obras igualmente importantes em escolas de 1.º ciclo e jardim-de-infância do concelho, nomeadamente, reparações ao nível da caixilharia, eletricidade, vidros, canalizações, desentupimentos, etc.

Equipamento para as EB1 e JI

O fornecimento de mobiliário às novas instalações educativas, bem como a substituição e apetrechamentos dos existentes atingiu um volume considerável, permitindo criar condições de carácter ergonómico abrangendo a prática letiva, as atividades de carácter extra - curricular ou de apoio sócio - educativo.

De forma a reforçar o apoio sócio - educativo, nomeadamente o serviço de refeições, foram satisfeitos os pedidos formulados pelos Jardins-de-infância e Escolas do 1.º Ciclo do Ensino Básico em equipamentos de cozinha e refeitório.

Relativamente ao apetrechamento (com mobiliário de sala de aula, equipamento informático, material de desgaste e equipamento lúdico e didático) das instalações educativas, é de referir a aquisição de dois monoblocos para a EB1 n.º 8 do Bairro da Conceição e EB1 de Vila Nogueira de Azeitão e o seu apetrechamento, apetrechamento de 1 sala de Unidade de Apoio de Ensino Estruturado para alunos com perturbações do espectro da Multideficiência na EB1 n.º 5 do Peixe Frito, apetrechamento de palamenta e mobiliário de refeitório para a EB1 n.º 1 do Faralhão e EB1 de Vila Nogueira de Azeitão.

AGRUPAMENTOS VERTICAIS DE ESCOLAS DO CONCELHO (investimento total)		
Agrupamento Vertical de Escolas	2010	2011
Azeitão	5.492.548,33 €	738.765,24 €
Luísa Todi	3.951.172,09 €	827.159,35 €
Cetóbriga	2.198,60 €	40.552,28 €
Barbosa du Bocage	21.603,60 €	11.116,93 €
Lima de Freitas	00,00 €	30.243,00 €
Ordem de Sant'Iago	17.627,09 €	64.183,00 €
TOTAL	9.485.149,71 €	1.712.019,80 €

Quadro: Investimento em equipamento nas EB1's e JI's

Atividades de Enriquecimento Curricular

A Câmara Municipal de Setúbal assumiu-se enquanto entidade promotora das Atividades de Enriquecimento Curricular no ano letivo de 2006/2007, efetuando

Acordos de Colaboração com todos os agrupamentos de escolas. Nos anos letivos 2010/2011 e 2011/2012 foram também estabelecidos protocolos de colaboração com algumas entidades parceiras, tais

como, a Fundação Escola Profissional de Setúbal e algumas coletividades.

A Implementação do Programa de Atividades de Enriquecimento Curricular, ao abrigo do Despacho da Ministra da Educação, nº 14460/2008, de 15 de maio, publicado no Diário da República, 2ª série, n.º 100, de 26 maio de 2008, alterado e republicado pelo despacho N.º 8 683/2011, de 16 de junho, publicado no Diário da República, 2ª série, de 28 de junho, tem por objetivos:

- Promover, implementar e supervisionar as AEC nas escolas básicas do 1º ciclo do concelho, fomentando a escola a tempo inteiro e o desenvolvimento de novas competências.
- Melhorar as condições de acesso às AEC a todos os alunos do 1º ciclo do ensino básico, do 1º ao 4º ano de escolaridade;
- Garantir a qualidade do serviço prestado através do acompanhamento e proximidade com agrupamentos de escolas e parceiros;

Estadística do programa: evolução do número de parceiros, evolução da adesão e professores

	2006/07	2007/08	2008/09	2009/10	2010/11	2011/12
N.º de Escolas	32	32	32	32	34	34
N.º de Turmas 1º ciclo	247	246	235	230	228	225
N.º de Turmas AEC	126	160	204	204	220	218
N.º de Alunos 1º ciclo	5369	5293	5223	5178	5178	5035
N.º de Alunos AEC	1948	2310	3231	3389	3862	3968
	38%	56%	60%	67%	75%	78%
N.º de parceiros – contratação de prof.	3	2	3	2	1	1
N.º de parceiros – cedência de espaços	9	8	11	9	6	5
N.º de professores de AEC	44	100	116	124	89	86

O ano civil 2011 compreende o 2.º e 3.º períodos do ano letivo 2010/2011, entre janeiro de 2011 e junho 2011, e a preparação do novo ano letivo 2011/2012, entre junho e dezembro de 2011.

No que se refere ao ano letivo 2010/2011, foi dada continuidade ao modelo organizacional implementado no início do ano letivo 2010/2011, de setembro a dezembro 2010, descrito no relatório do respetivo ano, o qual foi avaliado em vários momentos até ao final do ano letivo em junho de 2011.

Foi efetuada a avaliação da implementação do programa em diversos momentos de avaliação:

- Reuniões de balanço trimestrais com professores de AEC;
- Reuniões de balanço trimestrais com direções de agrupamentos de escolas;

- Relatórios trimestrais de avaliação dos professores das AEC e dos agrupamentos de escolas;
- Reuniões de avaliação internas;
- Aplicação de questionários de avaliação da satisfação a todos os intervenientes – professores titulares de turma, alunos, encarregados de educação, professores de AEC;

Deste modo concluiu-se que a adesão ao Programa AEC aumentou de 38% em 2006/07 para 75% em 2010/11 devido ao aumento da qualidade de oferta e da necessidade de utilização deste serviço.

A avaliação global dos agrupamentos de escolas, registada através das diversas reuniões de avaliação, refere como aspetos positivos o aumento da qualidade pedagógica, a estabilização do corpo docente, o aumento da componente não letiva dos professores AEC, a consolidação da articulação pedagógica, a melhor gestão de recursos humanos e

resolução de substituições e o aumento da satisfação dos encarregados de educação.

No que respeita a aspetos negativos registou –se a falta de espaços nas escolas de regime duplo, a diminuição da concentração dos alunos nos dias de flexibilização no período entre as 16.00 e as 17.30h, a insatisfação dos professores titulares com a flexibilização de horário da componente letiva no regime normal, a contratação dos professores – a não aplicação do Decreto-Lei 212/2009, de 3 de Setembro, o excesso de falta de professores de AEC às reuniões (componente não letiva) e as atividades demasiado escolarizadas.

De um modo global a flexibilização de horário é vista como positiva, no entanto os alunos demonstram menor concentração no último período letivo (16.00 às 17.30h) nos dias de flexibilização, assim, recomenda-se que o recurso à flexibilização seja moderado e restrito ao estritamente necessário;

São propostas de melhoria a promoção de ações/encontros de partilha entre professores PTT e professores de AEC – partilha de estratégias pedagógicas, de ações de formação interna entre professores, a criação de coordenadores de “grupo de AEC” por atividade, a correção e acerto de alguns horários que não funcionaram tão bem e a participação dos agrupamentos na avaliação curricular dos candidatos às AEC.

A preparação do ano letivo 2011/2012 iniciou-se no mês de abril de 2011 através do levantamento das

necessidades e dificuldades evidenciadas, com a realização de uma reunião entre a autarquia e os agrupamentos verticais de escolas, da qual resultou uma avaliação positiva e a decisão de dar continuidade ao modelo organizacional utilizado, nomeadamente no que diz respeito à flexibilização de horário da componente letiva e às competências de cada parceiro. Em junho de 2011 saiu nova legislação que obrigou a algumas alterações no modelo organizacional das AEC, nomeadamente do perfil do professor e do modelo de contratação.

A primeira fase da implementação das AEC operacionalizou-se do seguinte modo:

- Elaboração e envio para a DRELVT do aditamento à candidatura ao Programa de Financiamento às Atividades de Enriquecimento Curricular;
- Elaboração e denúncia de acordos de colaboração com parceiros;
- Construção de horários;
- Requisição de material didático.

A segunda fase da implementação das AEC consistiu:

- Seleção e recrutamento de professores e técnicos especializados pela Fundação Escola Profissional de Setúbal;
- Ajustes resultantes da instabilidade inerente ao projeto.

No ano letivo 2011/2012 a autarquia possui a seu cargo a gestão das 34 escolas básicas do 1.º ciclo. Foram constituídas 225 turmas, das quais, 142 de regime normal (mais 6 que no ano anterior) e 84 de regime duplo (menos 8 que no ano anterior).

Agrupamentos	Escolas	Turmas	Regime Normal	Regime Duplo	Alunos 1º Ciclo	Alunos inscritos no Programa AEC
Azeitão	6	28	26	2	676	597 (88%)
B. Bocage	5	39	29	10	920	779 (87%)
Cetóbriga	5	38	20	18	840	694 (83%)
Lima Freitas	2	19	7	12	443	306 (70%)
Luísa Todi	9	53	21	32	1210	808 (67%)
O. Santiago	7	49	39	10	970	784 (81%)
TOTAL	34	226 (100%)	142 (63%)	84 (37%)	5059 (100%)	3968 (78%)

Tabela: N.º de turmas, n.º de alunos e regime horário (2011/2012)

No que respeita aos alunos, a taxa de adesão às AEC foi de 78%, sendo que apenas 63% das turmas estavam em regime horário normal (horário para o qual o projeto das atividades foi concebido). Para as turmas de regime duplo (37%) foram encontradas outras soluções que passaram pela adaptação dos horários à realidade e necessidades da escola, alugueres de espaços exteriores e mobilização de outros recursos humanos.

A todas as turmas de regime normal foram oferecidas quatro atividades (Inglês, Ensino da Música, Atividade

Física e Desportiva, e Atividades Lúdico Expressivas) que completam o horário curricular e garantem a ocupação dos alunos cinco dias por semana, no período compreendido entre as 9.00h e as 17.30h. A todas as turmas de regime duplo foram oferecidas três atividades (Inglês, Ensino da Música, Atividade Física e Desportiva) em horários variáveis de acordo com a especificidade de cada contexto educativo. As turmas de regime normal flexibilizaram o horário da componente letiva em dois dias da semana de acordo com o exemplo abaixo apresentado.

Atividades		Carga horária semanal	Horário	
Regime Normal	Atividade Física e Desportiva	2x 45 min.	8x45 min	Flexibilização do horário letivo 2 dias por semana (ver quadro)
	Atividades Lúdico Expressivas	2x 45 min.		
	Inglês	2x 45 min.		
	Música	2x 45 min.		
Regime Duplo	Atividade Física e Desportiva	2x 45 min.	6x45 min	Em contra-horário
	Inglês	2x 45 min.		
	Música	2x 45 min.		

Tabela: Modelo organizacional das Atividades (2011/2012)

Os dados que se seguem contextualizam a realidade das Atividades de Enriquecimento Curricular nas escolas do concelho ao longo dos cinco anos de implementação do projeto.

N.º de turmas abrangidas pelo Programa AEC

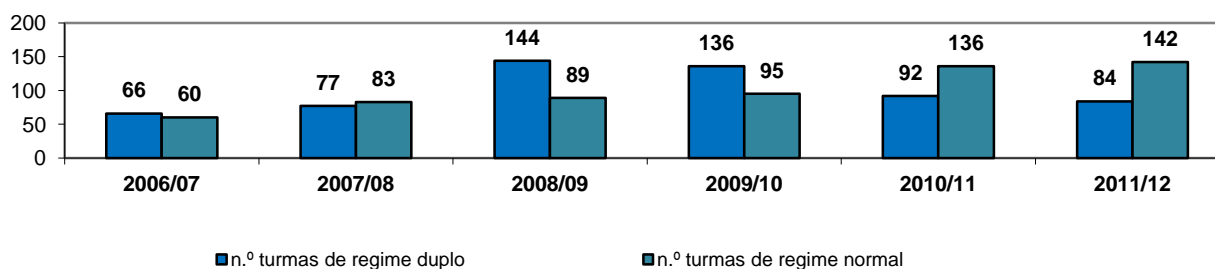

N.º de alunos inscritos nas AEC

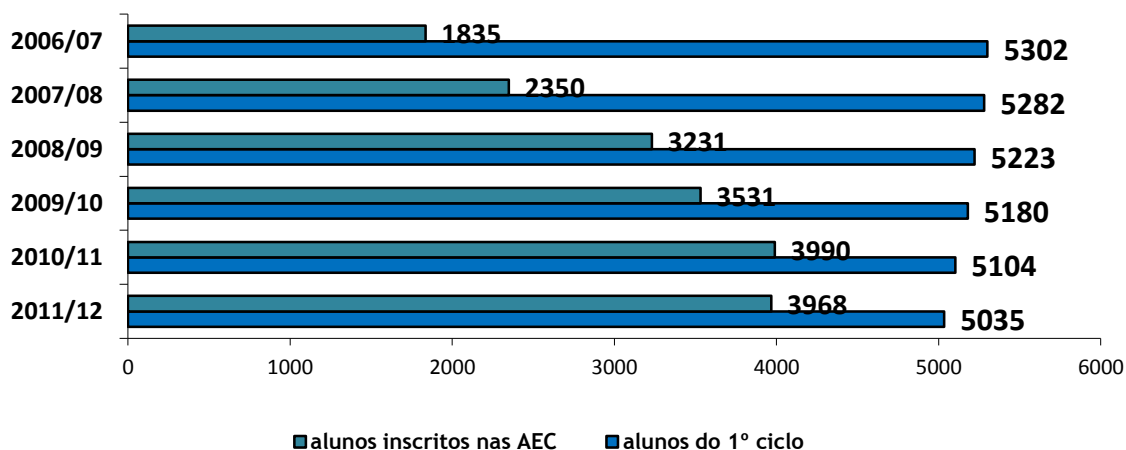

N.º de professores e técnicos especializados que desenvolvem as AEC nas 34 Escolas do 1º Ciclo do Concelho de Setúbal

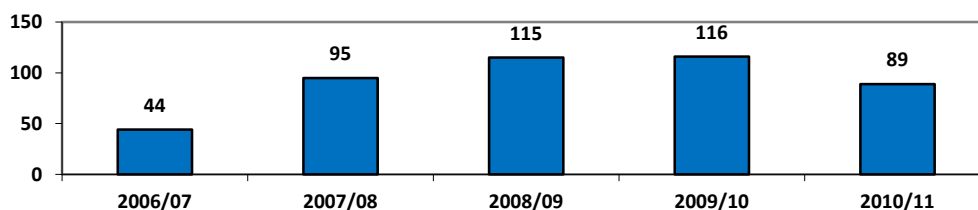

Transportes Escolares

Dando cumprimento às suas competências, nomeadamente no que respeita aos transportes escolares no ensino básico, a autarquia assume a responsabilidade do transporte de alunos que residam a mais de 3km ou de 4km do seu estabelecimento de ensino, respetivamente sem ou com refeitório. Nos casos em que não haja meios de transporte coletivo o transporte dos alunos foi assegurado através de aluguer em circuitos especiais e autocarro municipal.

Agrupamentos Verticais de Escolas/ Escolas Secundárias	Número de Alunos Transportados				Total
	1.º Ciclo	2.º Ciclo	3.º Ciclo	Ensino Secundário	
AVE de Azeitão	78	197	295	----	570
AVE Barbosa du Bocage	25	89	81	----	195
AVE Cetóbriga	8	103	78	----	189
AVE Lima de Freitas	40	66	99	67	272
AVE Luísa Todi	34	57	22	----	113
AVE Ordem de Sant'ago	82	147	59	11	299
Escola Secundária de Bocage	----	----	27	44	71
Escola Secundária D. João II	----	----	48	94	142
Escola Secundária Dom Manuel Martins	----	----	142	321	463
Escola Secundária Sebastião da Gama	----	----	158	105	263
Circuito NEE	18	6	11	---	35
Total de Alunos	285	665	1020	642	2612

Quadro - Número de alunos transportados por AVE's/Estabelecimentos de Ensino 2010/2011

Os transportes escolares abrangem um total de 2612 alunos, de todos os estabelecimentos de ensino do Concelho, repartidos por 285 alunos do 1.º Ciclo do ensino básico, 665 alunos do 2.º Ciclo do ensino básico, 1020 alunos do 3.º Ciclo do ensino básico e 642 alunos do ensino secundário.

ALUNOS TRANSPORTADOS	Valor Total Anual
Ensino Básico e Secundário / Circuito Especial Azeitão	785.715,00 €
Circuito Especial Serra da Arrábida	26.353,08 €
Circuito Alunos com Necessidades Educativas Especiais	28.000,00 €
Total de Despesa	840.068,08 €

Quadro – Custos com Transportes Escolares 2010/2011

Foi elaborado o Plano de Transportes Escolares do ano letivo 2011/2012, para aprovação pelo Conselho Municipal de Educação e posteriormente pela Câmara Municipal, assegurando o transporte de todos os alunos que se encontravam nesta situação

Agrupamentos Verticais de Escolas / Estabelecimentos de Ensino	Número de alunos a transportar
Agrupamento Vertical de Escolas de Azeitão	523
Agrupamento Vertical de Escolas Barbosa du Bocage	194
Agrupamento Vertical de Escolas Cetóbriga	202
Agrupamento Vertical de Escolas Lima de Freitas	282
Agrupamento Vertical de Escolas Luísa Todi	157
Agrupamento Vertical de Escolas Ordem de Sant'Iago	302
Escola Secundária de Bocage	89
Escola Secundária D. João II	147
Escola Secundária Dom Manuel Martins	908
Escola Secundária Sebastião da Gama	233
Outras Escolas Fora do Concelho	5
Circuito Alunos com Necessidades Educativas Especiais	35
Total de Alunos	3077

Quadro - Previsão do n.º de alunos a transportar por AVE's/Estabelecimentos de Ensino 2011/2012

Os transportes escolares abrangem um total de 3077 alunos, de todos os estabelecimentos de ensino do concelho, repartidos por 2110 alunos do ensino básico e 967 alunos do ensino secundário e profissional.

Agrupamentos Verticais de Escolas / Estabelecimentos de Ensino	Número de Alunos a Transportar				Total
	1.º Ciclo	2.º Ciclo	3.º Ciclo	Ensino Secundário	
Agrupamento Vertical de Escolas de Azeitão	69	184	270	----	523
Agrupamento Vertical de Escolas Barbosa du Bocage	20	150	24	----	194
Agrupamento Vertical de Escolas Cetóbriga	10	130	62	----	202
Agrupamento Vertical de Escolas Lima de Freitas	37	72	104	69	282
Agrupamento Vertical de Escolas Luísa Todi	25	98	34	----	157
Agrupamento Vertical de Escolas Ordem de Sant'Iago	80	142	70	10	302
Escola Secundária de Bocage	----	----	44	45	89
Escola Secundária D. João II	----	----	55	92	147
Escola Secundária Dom Manuel Martins	----	----	240	668	908
Escola Secundária Sebastião da Gama	----	----	155	78	233
Outras Escolas Fora do Concelho	----	----	----	5	5
Circuito Alunos com Necessidades Educativas Especiais	18	6	11	—	35
Total de Alunos	259	782	1069	967	3077
		2110			

Quadro: Representação do Número de Alunos a Transportar por Nível de Ensino 2011/2012

A oferta de transporte escolar é suportada pela Câmara para os alunos do ensino básico, na escolaridade obrigatória e comparticipada a 50% pelo município para os alunos do ensino secundário.

O Plano Municipal de Transportes Escolares para o ano letivo de 2011/2012 atingiu o valor estimado de 898.673,23 Euros. Prevê-se uma receita no montante de 156.419,45 Euros, referente à comparticipação de 50% de 2110 alunos do 3º Ciclo do Ensino Básico, por parte da Administração Central e 138.866,63 Euros, relativo à comparticipação de 50% dos 967 alunos do Ensino Secundário.

Agrupamentos Verticais de Escolas / Estabelecimentos de Ensino	Número de Alunos a Transportar				Total
	1.º Ciclo	Ensino Básico 2.º Ciclo	3.º Ciclo	Ensino Secundário	
Agrupamento Vertical de Escolas de Azeitão	33.440,85 €	56.484,90 €	86.998,05 €	---	176.923,80 €
Agrupamento Vertical de Escolas Barbosa du Bocage	3.951,00 €	31.792,95 €	5.365,80 €	---	41.109,75 €
Agrupamento Vertical de Escolas Cetóbriga	1.975,50 €	31.408,20 €	16.087,50 €	---	49.471,20 €
Agrupamento Vertical de Escolas Lima de Freitas	17.302,05 €	18.220,68 €	30.537,90 €	13.630,95 €	79.691,58 €
Agrupamento Vertical de Escolas Luísa Todi	5.700,15 €	31.093,65 €	10.939,95 €	---	47.733,75 €
Agrupamento Vertical de Escolas Ordem de Sant'Iago	16.695,90 €	40.835,25 €	19.312,65 €	2.880,90 €	79.724,70 €
Escola Secundária de Bocage	---	---	10.880,10 €	14.350,50 €	25.230,60 €
Escola Secundária D. João II	---	---	16.641,90 €	26.154,00 €	42.795,90 €
Escola Secundária Dom Manuel Martins	---	---	69.693,75 €	191.767,50 €	261.461,25 €
Escola Secundária Sebastião da Gama	---	---	37.581,30 €	24.615,45 €	62.196,75 €
Outras Escolas Fora do Concelho	---	---	---	4.333,95 €	4.333,95 €
Circuito Alunos com Necessidades Educativas Especiais	14.400,00 €	4.800,00 €	8.800,00 €	---	28.000,00 €
Totais	93.465,45 €	214.635,63 €	312.838,90 €	277.733,25 €	898.673,23 €
		620.939,98 €			

Quadro: Previsão da Despesa por Nível de Ensino 2011/2012

Circuitos Especiais

Para a organização dos circuitos especiais dos transportes foram realizadas reuniões e contactos com direcções executivas dos agrupamentos de escolas e vigilantes dos transportes e foram criadas grelhas de assiduidade e de ocorrências.

A Câmara utilizou o autocarro de 27 lugares para efetuar os transportes dos alunos residentes na área das ex-escolas unitárias (Grelhal, Aldeia Grande, Vale da Rasca, S. Luis da Serra e Portinho da Arrábida) e para transportar os alunos residentes nas Freguesias de S. Lourenço e S. Simão procedeu-se ao aluguer diário de um autocarro.

Estes serviços contaram com a participação de 4 vigilantes da autarquia para o acompanhamento.

Articulação com APPACDM

Durante o ano letivo a autarquia deu continuidade ao Protocolo com a APPACDM - Associação Portuguesa de Pais e Amigos do Cidadão Deficiente Mental, para transporte de crianças portadoras de deficiência. Este transporte adaptado às necessidades dos alunos permite a frequência das atividades letivas, não letivas e terapias adequadas.

Regime de Fruta Escolar

O Regulamento (CE) n.º 288/2009 da Comissão de 7 de Abril estabeleceu as normas de execução no que respeita à ajuda para a distribuição de fruta e produtos hortícolas transformados, bananas e produtos derivados, às crianças nos estabelecimentos de ensino, no quadro do regime de distribuição de fruta nas escolas.

Neste seguimento, a Portaria n.º 1242/2009 de 12 de Outubro dos Ministérios da Agricultura, da Saúde e da Educação alterada pela Portaria n.º 1386/2009 de 10 de Novembro veio aprovar o Regulamento do Regime de Fruta Escolar (RFE), estabelecendo as regras nacionais complementares de regime de ajuda para a distribuição de frutas e produtos hortícolas, frutos e produtos hortícolas transformados, bananas e derivados, às crianças nos estabelecimentos de

ensino, no quadro do regime europeu de distribuição de frutas nas escolas.

O Regime de Fruta Escolar aplica-se aos estabelecimentos de ensino público aos alunos que frequentam o 1.º ciclo dos agrupamentos de escolas e escolas não agrupadas, de forma a contribuir para a promoção de hábitos de consumo de alimentos benéficos para a saúde das populações mais jovens e para a redução dos custos sociais e económicos associados a regimes alimentares menos saudáveis.

No ano letivo 2010/2011, o Município de Setúbal, obedecendo aos regimes públicos de qualidade certificada e produção integrada, de modo biológico, de denominação de origem protegida, de indicação geográfica ou de proteção integrada, escolheu para distribuir aos alunos a Maça de Alcobaça, a Pêra do Oeste e outros frutos como a Clementina, a Banana, o Pêssego, a Cenoura e o Tomate.

Agrupamentos Verticais de Escolas	Peças de Fruta distribuídas													
	Maça		Pêra		Clementina		Banana		Pêssego		Cenoura		Tomate	
Azeitão	79 08	5,1 3%	79 08	5,1 3%	65 9	0,4 3%	65 9	0,4 3%	19 77	1,2 8%	65 9	0,4 3%	65 9	0,4 3%
Barbosa du Bocage	11 31 6	7,3 3%	11 31 6	7,3 3%	94 3	0,6 1%	94 3	0,6 1%	28 29	1,8 3%	94 3	0,6 1%	94 3	0,6 1%
Cetóbrig a	10 12 8	6,5 6%	10 12 8	6,5 6%	84 4	0,5 5%	84 4	0,5 5%	25 32	1,6 4%	84 4	0,5 5%	84 4	0,5 5%
Luísa Todi	14 14 8	9,1 7%	14 14 8	9,1 7%	11 79	0,7 6%	11 79	0,7 6%	35 37	2,2 9%	11 79	0,7 6%	11 79	0,7 6%
Lima Freitas	52 92	3,4 3%	52 92	3,4 3%	44 1	0,2 9%	44 1	0,2 9%	13 23	0,8 6%	44 1	0,2 9%	44 1	0,2 9%
Ordem de Sant'ago	10 93 2	7,0 9%	10 93 2	7,0 9%	91 1	0,5 9%	91 1	0,5 9%	27 33	1,7 7%	91 1	0,5 9%	91 1	0,5 9%
Total Tipo Fruta	59 72 4	38, 7%	59 72 4	38, 7%	49 77	3,2 %	49 77	3,2 %	14 93 1	9,7 %	49 77	3,2 %	49 77	3,2 %
TOTAL Peças	154287													

Quadro: Número de peças de fruta consumidas

Autonomia e Gestão da Rede Educativa

O Decreto-Lei nº. 75/2008 aprovou o regime de autonomia, administração e gestão dos estabelecimentos públicos da educação pré-escolar e dos ensinos básico e secundário.

Com o objetivo de reforçar a participação das famílias e das comunidades, promovendo a abertura das escolas ao exterior e a sua integração nas comunidades locais, instituiu-se um órgão de direção estratégica designado por Conselho Geral. Neste órgão colegial de direção têm representação o pessoal docente e não docente, os pais e encarregados de educação (e também os alunos, no caso dos adultos e dos estudantes do ensino secundário), as autarquias e a comunidade local,

nomeadamente representantes de instituições, organizações e atividades económicas, sociais, culturais e científicas.

Cabe ao Conselho Geral a aprovação das regras fundamentais de funcionamento da escola (regulamento interno), as decisões estratégicas e de planeamento (projeto educativo e plano de atividades) e o acompanhamento e fiscalização da sua concretização (relatório anual de atividades). Este órgão dispõe, ainda, da competência para eleger e destituir o diretor que, em consequência, terá de lhe prestar contas.

A Autarquia faz-se representar nestes Conselhos Gerais por técnicos, que participam ativamente neste órgão integrando as suas comissões especializadas.

Agrupamentos Verticais de Escolas / Escolas Secundárias	Chefias	Técnicos
Agrupamento Vertical de Escolas Cetóbriga	DICUL Dr.ª. Ana José Carvalho	Dr. Hugo Cruz Dr.ª. Susana Marques
Escola Secundária de Bocage	DIDES Dr. José Pereira	Dr.ª. Márcia Pacheco Dr.ª. Conceição Noronha
Escola Secundária D. João II	DISOC Dr.ª. Conceição Loureiro	Dr.ª. Célia Lourenço Dr.ª. Susana Marques
Agrupamento Vertical de Escolas Lima de Freitas	DIMUS Dr. José Luís Catalão	Dr. Vítor Silva Dr.ª. Nélia Conceição
Agrupamento Vertical de Escolas de Azeitão	DIEDU Dr.ª. Celeste Paulino	Dr. Vítor Silva Dr.ª. Márcia Pacheco
Agrupamento Vertical de Escolas Luísa Todí	DIEDU Dr.ª. Celeste Paulino	Dr.ª. Nélia Conceição Dr.ª. Conceição Noronha
Agrupamento Vertical de Escolas Ordem de Sant'ago	DIBIB Dr. Jorge Guerreiro	Dr.ª. Nélia Conceição Dr. Hugo Cruz
Escola Secundária Dom Manuel Martins	DICUL Dr.ª. Ana José Carvalho	Dr. Hugo Cruz Dr. Vítor Silva
Escola Secundária Sebastião da Gama	DIDES Dr. José Pereira	Dr.ª. Márcia Pacheco Dr.ª. Susana Marques
Agrupamento Vertical de Escolas Barbosa du Bocage	DISOC Dr.ª. Conceição Loureiro	Dr.ª. Célia Lourenço Dr.ª. Conceição Noronha

Quadro: Representantes da Autarquia nos Conselhos Gerais

Projetos e atividades

Semana de Segurança e Educação Rodoviária

A Semana da Segurança e Educação Rodoviária é um projeto promovido em parceria com as diversas forças de segurança, de emergência e voluntariado, que tem como objetivos contribuir para o

desenvolvimento de uma cultura de segurança, formar e educar as crianças para atitudes individuais de responsabilidade e cidadania e sensibilizar os alunos para a importância do trabalho desenvolvido pelas forças de segurança.

A atividade, dirigida ao 1.º ciclo do ensino básico, decorre anualmente num agrupamento de escola, abrangendo todas as escolas e níveis de ensino. No ano de 2011 foram destinatários da Semana da Segurança e Educação Rodoviária a comunidade escolar do Agrupamento Vertical de Escolas de Azeitão.

Deste modo, ao longo da semana de 26 a 29 de abril, foram promovidas nas escolas do agrupamento atividades de sensibilização para as questões de

segurança, demonstração de viaturas e equipamentos de combate ao crime e de socorro, atividades físicas (exercícios de salvamento – rapel, slide), formação de prevenção e primeiros socorros para pessoal docente e pessoal não docente, ações de sensibilização para as questões florestais e ambientais, palestras sobre o voluntariado na Proteção Civil e catástrofes naturais, ações de interação sobre a temática “Bullying”, direcionadas a alunos do 8º ano e ações de sensibilização sobre operações de controlo rodoviário – Escola Segura.

Ação	Calendarização
• Elaboração de proposta inicial de Ação.	outubro
• Reunião e contactos com o Agrupamento Vertical de Escolas de Azeitão para apresentação do projeto;	janeiro
• Reunião com todas as entidades a envolver para apresentação do projeto;	fevereiro
• Articulação com serviços da CMS a envolver (DICI, CBSS, SMPCB, DICUL, PRPI, DCED, DOM, DIEV);	fevereiro
• Elaboração de mapas e confirmação dos transportes e horários com o agrupamento;	março/abril
• Contactos com todas as forças de segurança e voluntariado;	fevereiro/março
• Envio de programa proposto	
• Confirmação da presença das entidades envolvidas no projeto.	abril
• Confirmação dos temas a serem focados nas ações de sensibilização	abril
• Confirmação do número de viaturas de todas as entidades disponíveis para a abertura do projeto na EB2,Azeitão	abril
• Articulação com o sector de transportes	abril
• Reunião com o Agrupamento Vertical de Escolas de Azeitão	abril
• Reunião com a equipa de trabalho para distribuição de tarefas	abril
• Organização e implementação das atividades previstas	abril
• Distribuição dos inquéritos às entidades parceiras, agrupamento e professores.	Maio
• Análise dos inquéritos de satisfação	Outubro

Tabela: Metodologia de Implementação/Calendarização do Projeto

Foram parceiros na organização da Semana da Segurança e Educação Rodoviária a PSP, GNR, Polícia Marítima, Cruz Vermelha Portuguesa, Companhia de Bombeiros Sapadores de Setúbal, Serviço Municipal de Proteção Civil, Associação Humanitária de Bombeiros Voluntários de Setúbal, Teatro de Animação de Setúbal, Museu de Arqueologia e Etnografia do Distrito de Setúbal (MAEDS), Instituto de Conservação da Natureza e

Biodiversidade, Gabinete Técnico Florestal Intermunicipal e o Clube de Ginástica de Portugal com o projeto “Aventura sobre rodas”.

Com o objetivo de avaliar “Semana de Segurança e Educação Rodoviária” realizaram-se reuniões com os parceiros e com os serviços internos, distribuímos também inquéritos às entidades parceiras concluindo-se o seguinte:

PONTOS FRACOS	PONTOS FORTES
<ul style="list-style-type: none"> • Organização dos espaços escolares para a execução das atividades 	<ul style="list-style-type: none"> • Empenho e disponibilidade da direção do agrupamento na implementação do projeto; • Boa adesão de toda a comunidade envolvida (docentes, não docentes e alunos); • Excelente colaboração e disponibilidade das entidades envolvidas; • Todas as entidades cumpriram com os horários pré-estabelecidos.

Tabela: Avaliação Qualitativa da Atividade

Foram propostas de melhoria providenciar junto dos agrupamentos uma continuidade das ações de sensibilização e formação ao longo do ano letivo de forma a chegar junto de toda a comunidade educativa.

Há Festa no Parque

A Câmara Municipal de Setúbal promove anualmente atividades de encerramento do ano letivo, aliando este momento às comemorações do Dia Mundial da Criança, de forma a proporcionar a estas momentos lúdicos e de animação em espaços exteriores ao contexto escolar.

A Câmara Municipal de Setúbal planeou a atividade “Há Festa no Parque”, realizada no Parque do Bonfim nos dias 04 e 05 de Junho, de forma a assinalar o encerramento do ano letivo e o Dia Mundial da Criança.

Porém, na sequência da demissão do Governo e do anúncio pelo Sr. Presidente da República Portuguesa da marcação das eleições legislativas para o dia 05 de Junho de 2011, e dada a impossibilidade de

calendarizar a atividade visto a autarquia ter já assumido no seu plano de atividades outras iniciativas, esta foi cancelada por decisão do executivo.

Dia da Marinha

Em 2011, as comemorações do Dia da Marinha realizaram-se na cidade de Setúbal na semana de 14 a 22 de maio.

À Divisão de Educação foi solicitado a colaboração no contacto com as escolas públicas e privadas concelhias para organização em articulação com o Setor de Transportes das inscrições e visitas a três ofertas incluídas no programa: visitas aos navios, batismo de lancha, espaço aventura e exposição na casa da Baía

Os dados quantitativos das visitas são os seguintes:

Visitas a navios	
Total visitas escolas públicas	44
Total visitantes escolas públicas	2542
Total escolas privadas	4
Total visitantes escolas privadas	266
Outros visitantes (DISOC)	90
TOTAL	2972

Batismos de lancha	
Total visitas escolas	4
Total visitantes	142

Visitas a Espaço Aventura	
Escolas públicas	16
Total Visitas escolas	35
Total visitantes escolas públicas	1489
Escolas privadas	5
Total visitantes escolas privadas	321
Total visitas	1810

Exposição casa da Baía	
Total visitas escolas	4
Total visitantes	208

Festival de Música

O Festival de Música de Setúbal promovido pela autarquia em parceria com o diretor do festival britânico City of London Festival, Ian Ritchie, e a Fundação Helen Hamlyn Trust realizou-se nos dias 27, 28 e 29 de maio, contando com o envolvimento das escolas do concelho em concerto e em desfile.

Dia 27 de Maio - Desfile Natureza de Setúbal /

Concerto Natureza de Setúbal

Total de Escolas: 5 escolas de 2,3 ciclo –
pertencentes a 5 Agrupamentos

EB 2,3 da Bela Vista – Agrupamento Vertical de Escolas Ordem de Santiago

EB 2,3 de Aranguez – Agrupamento Vertical de Escolas Cetóbriga

EB 2,3 de Bocage - Agrupamento Vertical de Escolas Barbosa du Bocage

EB 2,3 Lima de Freitas - Agrupamento Vertical de Escolas Lima de Freitas

EB 2,3 de Azeitão - Agrupamento Vertical de Escolas de Azeitão

AEC's envolvidas no concerto de dia 28 de Maio, às 18h00, no Auditório da Anunciada

EB1/JI de Montalvão - prof.ª Raquel Pereira Turma do 3.º ano

EB1 de Montalvão nº3 - prof. Sérgio Morais - Turma do 4.º ano

EB1 /JI do Viso - prof.ª Ana Gato Turma do 3.º ano

EB1 Amoreiras - prof. Orlando Caldeira Turmas do 3º e 4.º ano

EB1 de Vila Fresca de Azeitão -prof. Luís Pestana

– Turma de 4 ano

Tuna Luísa Todi

Receção à Comunidade Educativa

A Divisão de Educação promove anualmente no início do ano letivo, uma cerimónia de receção à comunidade educativa com o objetivo de dar as boas vindas à comunidade educativa. No ano letivo 2007/2008, pretendeu-se alargar a cerimónia de boas vindas através da promoção de uma semana de atividades, surgindo “A Semana de Receção à Comunidade Educativa Concelhia”. Após avaliação do projeto, verificou-se a necessidade de alargar temporalmente o período de atividades de forma a permitir a uma maior participação da comunidade educativa. Deste modo, em 2008, 2009, 2010 e 2011 as atividades integradas no âmbito da Receção à Comunidade Educativa realizaram-se ao longo do mês de setembro e outubro, com os seguintes objetivos:

- Reforçar a relação autarquia-escola-comunidade;
- Promover um espaço informal para partilha de experiências e convívio entre os diferentes elementos da comunidade educativa;
- Manifestar o reconhecimento e consideração pelo papel fundamental que professores, educadores e funcionários das escolas desempenham no ensino e educação no concelho;
- Divulgar e promover o trabalho da autarquia na área da educação;

- Dar a conhecer os recursos naturais, patrimoniais e culturais do concelho, bem como proporcionar atividades de lazer e formação;
- Fomentar a relação e o trabalho inter-serviços da autarquia, a troca de saberes e experiências, numa perspetiva de interdisciplinaridade;
- Apresentar à comunidade educativa o Plano de Atividades da autarquia na área da educação;

À semelhança de anos anteriores, foi envolvido o Grupo de Trabalho Interdisciplinar de Educação, constituído por técnicos da DIEDU, DICUL, DISOC, DIBIM, DIMUS, GAJUVE, DIDES e GICO, que definiu em conjunto o programa de atividades.

PROGRAMA DA RECEÇÃO À COMUNIDADE EDUCATIVA 2011

Seminário de Educação Ambiental “Setúbal, entre a terra e o mar”

“Há Jazz nos Jardins”

“Manhãs no Parque”

“Setúbal mais Bonita”

Dia dedicado a ações nas escolas públicas concelhias

Cerimónia de Receção à Comunidade Educativa

Aula Aberta de Fitness

IV Feira das Bibliotecas Escolares do Concelho de Setúbal - Seminário " Encontro de Leitur@s"

Desconto em sessões de cinema

Exposição “Os Anti-Monumentos. Prefácio a uma exposição”, de Virgílio Domingues.

Exposição sobre os 50 anos do Museu de Setúbal

Exposição: Cruzando a diversidade cultural: pintura de Sílvia Pintilie e de José Taklyn

Visitas guiadas e ateliês para grupos escolares. Museu de Arqueologia e Etnografia do Distrito de Setúbal - MAEDS

A PARTIR DE OUTUBRO

EXPOSIÇÃO: ARTE CONTEMPORÂNEA. OBRAS DA COLEÇÃO DO MUNICÍPIO DE ALMADA.

Formação em História de Arte: "História de Pintura Moderna"

Programa de Oferta de Prática Desportiva

Projeto “Ativo dos 0 aos 100”

Ação de divulgação e sensibilização dirigida a estudantes e educadores de todos os níveis de ensino.

Biblioteca Pública Municipal

Com a missão de promover as bibliotecas escolares do Concelho, estimulando a sua criação onde não existam e acompanhando o desenvolvimento das já existentes.

Atividade ao serviço da promoção da leitura.

“A Vassoura Mágica” de Luísa Ducla Soares, para crianças dos 3 aos 10 anos.

Clube de Leitura de verão

Visa promover a leitura junto dos mais jovens ocupando os tempos livres de verão, associando às leituras algumas visitas de interesse Cultural.

Para conhecer o espaço e os serviços prestados pela biblioteca. Visita guiada à Biblioteca para grupos organizados.

COLEÇÕES PERMANENTES DO MUSEU:

Exposição Permanente de Arqueologia

Exposição Permanente de Etnografia

VISITAS GUIADAS GRATUITAS PARA GRUPOS COM MARCAÇÃO PRÉVIA.

De Portas Abertas à Comunidade

Com o objetivo de avaliar a “Receção à Comunidade Educativa” realizou-se uma reunião com o grupo de trabalho, concluindo-se os seguintes pontos fortes e fracos:

PONTOS FRACOS	PONTOS FORTES
<ul style="list-style-type: none"> • Encerramento em tempo útil do programa de atividades; • Falta de informação sobre a adesão a iniciativas do programa, excetuando a Cerimónia de Receção, que poderá justificar-se pelo facto de não serem de inscrição obrigatórias, decorrerem em alguns casos em espaços exteriores e serem abertas à população em geral, sendo difícil avaliar a participação efetuada por elementos da comunidade educativa; • Não realização do Seminário de Educação Ambiental “Setúbal, entre a terra e o mar” por falta de inscrições; • No Charlot, apenas 11 pessoas usufruíram do desconto. Pouca participação. 	<ul style="list-style-type: none"> • A relação entre os técnicos da DIEDU e DICI na conjugação de esforços para um resultado; • Articulação com DICUL; • Formato e local da cerimónia de Receção à comunidade Educativa; • Intervenções do DOM/DIOAD na implementação dos serviços logísticos necessários à Cerimónia de Receção À Comunidade Educativa

Apoio a Projetos Educativos (Agrupamentos de escolas, escolas secundária, Escolas profissionais, Ensino Superior)

A Câmara Municipal de Setúbal promove medidas de combate à exclusão social e de igualdade de oportunidades no acesso à educação e à formação de crianças e jovens residentes no concelho.

A área de apoio a projetos educativos pretende valorizar os atividades e projetos dinamizados pelos

estabelecimentos da rede pública do concelho, prevendo parcerias inovadoras e considerando os recursos (humanos, logísticos e financeiros) disponíveis.

Ao longo do ano de 2011 a autarquia apoiou diversos projetos educativos de escolas concelhias, bem como do ensino superior através da atribuição de subsídios ou da cedência de materiais, transportes ou outros.

Assim, foram concedidos no ano de 2011 os seguintes apoios:

Agrupamento/Escola Secundária/Escola Profissional/Ensino Superior	Escolas/ Agrupamentos	Projeto/ Atividade	Logístico	Divulgação	Técnico	Financeiro CMS
Escola Secundária D. Manuel Martins	Escola Secundária D. Manuel Martins	Programa Comenius	Distribuição de lembranças; moscatel de honra; visualização de um filme (filme videoprojector)		Receção pela Sr ^a Presidente, Presença de elemento do executivo na atividade final a realizar na escola	- €
AVE Ordem Sant'Iago	EB 2,3+S Bela Vista	Festa de Carnaval	4 estrados			- €
Instituto Politécnico de Setúbal	Instituto Politécnico de Setúbal	IV Semana Internacional			Elaboração de discurso e presença da Sr ^a Presidente na sessão de abertura do evento	- €

AVE Luísa Todi	EB1/JI Luísa Todi	Semana da Leitura - Dia da Arvore e da Floresta	Plantação de 13 árvores		Presença da Sr. ^a Presidente lendo um conto infantil às crianças do pré-escolar	- €
Escola Secundária Sebastião da Gama	Escola Secundária Sebastião da Gama	Exposição de fotografia	Cedência de molduras			- €
Escola Secundária D. Manuel Martins	Escola Secundária D. Manuel Martins	Dia Mundial da Voz e dia Mundial da dança	12 Estrados (1,5*3)			- €
AVE Ordem Sant'Iago	EB1 nº 5 Peixe Frito	Dia mundial da Criança	Cedência de utilização do Parque Verde da Bela Vista e ligação de eletricidade			- €
AVE Cetóbriga	EB 2,3 de Aranguéz	Intercâmbio escolas		Cedência de material de divulgação da cidade (DICI/SPRP)	Visita guiada ao museu Giacometti)	- €
	Todas	Aranguada 2011	1 Palco (estrados), 10 barraquinhas, instalações elétricas, plantas ornamentais		Presença de eletrícista de apoio	1.000,00 €
	Todas	Semana da cor, som e movimento				1.000,00 €
	Eb1 nº 8	Azulejos que contam história				300,00 €
AVE Azeitão	Todas	Agrupamento em festa	Estrados, 10 barraquinhas, 10 baias, montagem de ponto de água, montagens elétricas, 12 expositores		Presença de eletrícista de apoio	1.040,00 €
	EB1 Vendas de Azeitão	Intercâmbio escolas		Divulgação nos meios de comunicação		200,00 €
AVE Azeitão	EB 2,3 de Azeitão	Clube do Ambiente				200,00 €
	EB1 Brejeira	Todos diferentes, todos iguais				100,00 €
	EB1 Brejeira	Contos e lendas tradicionais portugueses				50,00 €
	EB1 Brejeira	Fantochices e fantochadas				50,00 €
	EB1 Brejos de Clérigos	Jogos Tradicionais				80,00 €
	EB1 Casal de Bolinhos	As árvores sazonal				50,00 €
	EB 2,3 de Azeitão	Clube de matemática				150,00 €
	EB 2,3 de Azeitão	Promoção para a saúde e Educação Sexual em meio escolar				200,00 €

	EB 2,3 de Azeitão	Dança da Corte Renascentista - ArsLuce				100,00 €
	EB1 Vendas de Azeitão	Concurso Papagaios de Papel				80,00 €
AVE Ordem de Santiago	EB2,3/s Bela Vista	Viver em português				500,00 €
	EB1 Manteigadas	Conhecer a Serra da Arrábida				- €
AVE Ordem de Santiago	EB2,3/s Bela Vista	Jogos matemáticos				373,16 €
	EB2,3/s Bela Vista	Bela Batuke. Grupo de percussão		Divulgação nos meios de comunicação		1.000,00 €
	Todas	Atividade de encerramento ano letivo	Estrados, plantas, 10 barraquinhas, montagens elétricas		Presença de eletricista de apoio	426,84 €
	EB 2,3 Bocage	Diário Gráfico		Divulgação nos meios de comunicação		500,00 €
	EB1/JI Arcos	À Descoberta da Arte				1.000,00 €
	EB 2,3 Bocage	Eureka Matemática				100,00 €
AVE Bocage	EB 2,3 Bocage	Bosque Mediterrânico	20 Plantas	Divulgação nos meios de comunicação	Técnico dos jardins, técnico de canalização	200,00 €
	EB 2,3 Bocage/ EB1/JI Arcos/ EB1 nº3 Montalvão	Projeto Lexis				500,00 €
	Todas	Cadeirão da Leitura				300,00 €
AVE Luísa Todi	Todas	Educação para a Saúde e educação Sexual				500,00 €
AVE Luísa Todi	EB2+3 Luísa Todi	Luísa Todi Nos pais das maravilhas				500,00 €

	EB2+3 Luísa Todi	Festa de Final de ano	Estrados, 10 bancas, instalações elétricas			1.000,00 €
	Todas	Feira Medieval	6 Barraquinhas			2.300,00 €
Escola Secundária D. João II	Escola Secundária D. João II	Marcha D. João II		Divulgação nos meios de comunicação		1.000,00 €
Escola Secundária Sebastião da Gama	Escola Secundária Sebastião da Gama	Feira Medieval	Aparelhagem, microfones, instalações elétricas, 15 bancas, montagem de uma bancada de honra			1.000,00 €
Escola Secundária D. Manuel Martins	Escola Secundária D. Manuel Martins	Projeto de Saúde e Segurança escolar				- €
	Escola Secundária D. Manuel Martins	Visita de Estudo aos Açores				1.000,00 €
Escola Secundária de Bocage	Escola Secundária de Bocage	Bocage- Dia aberto	Estrados, baias, 6 bancas, instalações elétricas		Presença de eletricitista de apoio	1.000,00 €
AVE Azeitão	EB 2, 3 de Azeitão	Encontro Comenius			Visita guiada ao Museu Giacometti, recepção pelo executivo no Salão Nobre	- €
TOTAL						17.800,00€

Projeto “Dois Dedos de Texto”

“Dois Dedos de Texto” é um projeto realizado em parceria com o Teatro de Animação de Setúbal, que consiste na promoção de um concurso anual de criação de textos dramáticos, com o objetivo de alcançar o reconhecimento do público de novos

autores, valorizar o património ficcional do concelho, valorizar o teatro como instrumento de comunicação, promover a formação de públicos e estimular a criação de grupos de teatros escolares.

Este concurso destina-se a alunos do 9º ao 12º ano inscritos em escolas públicas do concelho de Setúbal.

A participação deste concurso é efetuada através do envio de textos originais para teatro elaborados coletiva ou individualmente.

Os alunos inscritos e os professores que coordenam o projeto têm a possibilidade de frequentar uma oficina de escrita criativa, ministrada por um formador

do TAS. Os trabalhos são apresentados num local a definir.

A peça vencedora será encenada por um encenador do TAS e será representada pelos núcleos de teatro da escola de origem do vencedor, ou vencedores, ou formados para o efeito.

Ação	Calendarização
Reunião com os professores /coordenadores dos alunos /turmas participantes	novembro
Apresentação do Projeto nas diversas escolas	novembro
Divulgação do Projeto	dezembro

Tabela: Metodologia de Implementação/Calendarização 2011

População Alvo	Tipo de Divulgação:
Comunidade Escolar	Guia de Eventos, Site da Autarquia, mailing list ;Ficha de inscrição ,notas de imprensa

Tabela – Plano de Divulgação

Aderiram ao projeto 25 alunos de 5 escolas diferentes, sendo que o projeto será concluído em Junho de 2012 com a apresentação do trabalho vencedor.

Escola	Ano escolaridade	Total de alunos
Escola Secundária Sebastião da Gama	11º Ano	1 Aluno
	11º Ano	1 Aluno
EB2,3 Bela Vista	9º Ano	7 Alunos
Escola Secundária Dom Manuel Martins	11º Ano	1 Aluno
	11º Ano	1 Aluno
Escola Profissional de Setúbal	11º Ano	8 Alunos
EB2,3 Bocage	9º Ano	2 Alunos
	9º Ano	4 Alunos
5 Escolas	2 Anos de escolaridade diferentes	25 Alunos

Tabela: Adesão/Abrangência do Projeto

Grupo de Trabalho Interdisciplinar de Educação

O Grupo de Trabalho Interdisciplinar de Educação foi constituído em Janeiro de 2008 após experiência de organização conjunta da Semana de Receção à Comunidade Educativa Concelhia.

Sendo que a conjugação de esforço, a partilha e o envolvimento entre serviços foi um aspeto entendido por todos como muito relevante e, sentida a necessidade de melhorar a articulação entre os serviços que desenvolvem trabalho com a

população escolar, foi proposta criado o grupo de trabalho interdisciplinar de educação na autarquia.

Com este grupo de trabalho pretendeu-se atingir os seguintes objetivos:

- Encontrar um meio de comunicação com as escolas que divulgue toda a atividade que a autarquia oferece;
- Permitir um conhecimento mais aprofundado do trabalho desenvolvido pelos diferentes serviços junto da população escolar;

- Articular projetos e atividades de modo a maximizar recursos humanos e materiais, permitindo a sua qualificação;
- Identificar áreas de intervenção prioritárias ao nível da educação concelhia;
- Apoiar, acompanhar e qualificar os projetos pedagógicos de escola;

Fundo Social Municipal

O Fundo Social Municipal, destinado exclusivamente a financiar o reforço das competências transferidas para os municípios na área da educação, designadamente as relativas ao pessoal não docente do Ensino Básico, ao fornecimento de refeições e apoio ao prolongamento de horário na educação pré-escolar, às atividades de enriquecimento curricular no 1.º Ciclo do Ensino Básico, no âmbito do programa Escola a Tempo Inteiro.

Ações tomadas no âmbito do Fundo Social Municipal:

- Elaboração e preenchimento do Mapa do Fundo Social Municipal, assim como a feitura e preenchimento dos mapas de apoio às despesas de funcionamento corrente, relativamente ao ano de 2011 a remeter ao DAF/DIGEF, para envio à Direção Geral das Autarquias Locais: Pré-Escolar – Pessoal, Refeições, Manutenção e Receita (Pessoal Auxiliar, Prolongamento e Refeições); 1º Ciclo do Ensino Básico – Pessoal, Transferência para os Agrupamentos de Refeições Escolares e Ação Social Escolar (Material e Visitas de Estudo), Apoio Financeiro a Instituições – Cedência de Instalações, Atividades de enriquecimento Curricular - Aquisição de Livros/Aquisição de

Materiais Escolares, Transportes Escolares, Outras Despesas de Funcionamento Corrente – fornecimento de gás, fornecimento de água, palamenta, pagamentos a fornecedores diversos, manutenção de instalações/reparações de equipamentos, transferências para Juntas de Freguesia, outras despesas (seguros, limpeza, aluguer de vasilhame) e Receita (refeições); Atividades de Enriquecimento Curricular – Aquisição de Serviços, Outras Funções Educativas, Ensino da Música e Receita;

- Conferência dos documentos de despesas, com a respetiva listagem enviados pela DIGEF, separação dos documentos de despesa por classificação económica;
- Preenchimento dos Mapas de Apoio supra referidos mensalmente;
- Preenchimento do Mapa do Fundo Social Municipal Trimestral do 4º trimestre de 2010 e do 1º, 2º e 3º trimestres de 2011 e envio dos mesmos para o DAF/DIGEF;
- Preenchimento do Mapa do Fundo Social Municipal Acumulado por Trimestres do Ano de 2010 e Ano de 2011 (1º, 2º e 3º) e envio dos mesmos ao DAF/DIGEF;
- Preenchimento das Listagens a remeter à CCDR-LVT, com informação relativa às Despesas de Funcionamento Correntes efetuadas com o Pré-Escolar Público, com o 1.º Ciclo do Ensino Básico Público e despesas com professores e Outros Técnicos do Ensino Básico Público com Funções de Enriquecimento Curricular.

Designação da Despesa		Total de Despesas	Comparticipação Recebida
Despesas de Funcionamento Corrente do Pré-Escolar Público (al. a) do Artº 24º LFL e nº 6 do Artº 24º do OE/2007)	Remunerações Pessoal Não Docente	748.513,27 €	497.098,94 €
	Serviços de Alimentação	53.576,80 €	450.418,33 €
	Prolongamento de Horário/Manutenção	17.425,00 €	63.102,84 €
	Transporte escolar	—	—
	Outras Despesas de Funcionamento Corrente do Pré-Escolar Público	—	—
Subtotal		819.515,07 €	1.010.620,11 €
Despesas de Funcionamento Corrente com o 1º Ciclo de Ensino Básico Público (al.b) do Artº 24º da LFL, tendo em conta o disposto no nº 6 do Artº 24º do OE/07)	Remunerações Pessoal Não Docente	563.435,71 €	—
	Serviços de Alimentação	566.261,43 €	392.180,51 €
	Atividades de Enriquecimento Curricular	26.897,62 €	—
	Transporte Escolar	82.539,18 €	—
	Outras Despesas de Funcionamento Corrente do 1º Ciclo Ensino Básico	865.293,84 €	—
Subtotal		2.104.427,78 €	392.180,51 €
Despesas com Professores Monitores e Outros Técnicos do 1º Ciclo do Ensino Básico Público com Funções de Enriquecimento Curricular (al.b) do Artº 24º da LFL, tendo em conta o disposto no nº6 do Artº 24º do OE/2007)	Enriquecimento Curricular nas Áreas de Início ao Desporto, Artes, Inglês	822.604,00 €	1.036.000,00 €
	Orientação Escolar	—	—
	Apoio à Saúde Escolar	—	—
	Acompanhamento Socioeducativo do Ensino Básico Público	—	—
	Outras Despesas com Funções Educativas de Enriquecimento Curricular	124.456,37 €	—
Subtotal		947.060,37 €	1.036.000,00 €
TOTAL		3.871.003,22 €	2.438.800,62 €

Mapa: Fundo Social Municipal Acumulado 1.º, 2.º, 3.º e 4.º Trimestres de 2011

Notas Finais

Tem sido abismal o quanto tem sido feito em prole da educação no nosso concelho, de um parque escolar abandonado, mal apetrechado e deficiente, pouco a pouco temos vindo a assistir a melhorias significativas na recuperação das instalações, construção de cozinhas e refeitórios, adaptação de espaços e aquisição de monoblocos, espaços de recreio e logradouros.

No que diz respeito ao apetrechamento também tem sido enorme o investimento em mobiliário, material didático, equipamentos de cozinha e palamenta,

equipamentos informáticos, de reprografia e de telecomunicações.

Duplicou-se a oferta de educação pré-escolar através da construção de novos equipamentos, assim como no 1º ciclo do Ensino Básico.

Apostou-se na organização dos serviços e na adoção de novos métodos de trabalho procurando uma maior

eficácia e eficiência, assim como a rentabilização de recursos humanos, materiais e financeiros.

Com a implementação da Aplicação Gestão de Ensino, recentemente adquirida pela autarquia contamos aumentar os níveis de eficiência e de satisfação dos municípios possibilitando o pagamento do serviço de refeição e componente de apoio à família no pré-escolar através de multibanco.

A formação aos professores sobre a utilização de quadros interativos também irá contribuir para uma

rentabilização destes equipamentos, diversificando os métodos e técnicas de ensino, tornando-o mais apetecível e moderno.

A realização de um concurso público com publicação no jornal da União Europeia para o fornecimento de refeições escolares para um período de 3 anos irá consolidar esta experiência já consolidada e com sucesso, permitindo aliar a qualidade ao preço e sobretudo uma boa gestão dos recursos públicos.

DIVISÃO DE INCLUSÃO SOCIAL

A Divisão de Inclusão Social tem como Missão “Promover, cooperar e apoiar o desenvolvimento de programas e ações de inclusão social, dirigidas aos grupos sociais mais vulneráveis e em situação de risco, contribuindo para o aumento gradual da prevenção e sensibilização da comunidade em geral para o combate à exclusão”.

Assume como objetivos gerais:

- Promover ações e parcerias que contribuam para a criação de dinâmicas que atenuem as desigualdades sociais e promovam a inclusão.
- Prover redes locais de solidariedade social.
- Intervir nas comunidades
- Promover momentos de auscultação e reflexão
- Envolver os diversos agentes sociais, culturais e económicos e outros parceiros, em projetos de cooperação, permitindo alcançar a satisfação das necessidades das franjas da população mais desfavorecidas.

A Divisão de Inclusão Social tem criado condições para a promoção de ações e parcerias que contribuem para dinâmicas que atenuam as desigualdades sociais e promovam a inclusão.

A promoção de redes locais de solidariedade social para enfrentar os problemas sociais mais graves e para apoiar os grupos sociais mais vulneráveis, tem sido também uma preocupação subjacente às nossas atividades, evitando sempre a sobreposição de respostas, trabalhando no sentido da complementaridade, promovendo a coresponsabilização e o articular das respostas sociais.

Através da Rede Social de Setúbal, na qual o Conselho Local de Ação Social tem uma importância relevante, continuaremos a intervir de acordo com o Plano de Desenvolvimento Social (PDS) desenvolvendo e potencializando ações que visem a inclusão social nos seus diferentes domínios, sempre em parceria de forma a reforçar a intervenção de cada um e a promoção de respostas integradas.

A intervenção comunitária continua a ser privilegiada pelo serviço, ao assentar na participação e envolvimento das comunidades no seu próprio desenvolvimento, facilitando os processos geradores de mudanças duradouras no tempo. Através de uma abordagem de proximidade, contribuimos de forma solidária e responsável para alterar as condições de vida dos munícipes.

Os Gabinetes de Bairro - Bela Vista e Manteigada - e o Gabinete do Imigrante e das Minorias Étnicas têm sido instrumentos preferenciais na intervenção de proximidade. Através funcionamento do Centro Multicultural tem a capacidade de integrar atividades que reforçam a inclusão social das comunidades migrantes.

Importa referir que a CMS, através da DISOC, assumiu a presidência da Comissão de Crianças e Jovens em Risco – Setúbal.

Destacamos ainda a importância de continuarmos a promover do envolvimento de todos, dinamizando parcerias e momentos de auscultação e cooperação, permitindo assim alcançar a satisfação das necessidades das franjas da população mais desfavorecida.

1.Plano Municipal para a População Idosa

1.1.Animação Sócio-Cultural

1.1.1. Memórias, Identidades e Patrimónios

Este projecto foi realizado em articulação com a DIMUS. Nestas actividades procurou-se conjugar o lazer e a ocupação dos tempos livres com o enriquecimento de conhecimentos ao nível da história, do património e da flora do Concelho ou de concelhos vizinhos.

Foram efetuadas 15 visitas guiadas a locais de interesse arqueológico, patrimonial, cultural e paisagístico, que abrangeram 827 seniores.

1.1.2. Comemorações dos Santos Populares

Neste âmbito foram enfeitadas ruas e instituições do Concelho com artigos de decoração alusivos aos Santos Populares realizados por idosos que se encontram em instituições (lares e centros de dia) e por aqueles que residem nas suas casas. O material para a elaboração dos enfeites foi garantido pela CMS. O culminar da iniciativa foi assinalado com uma festa/baile de convívio na qual se procedeu à entrega dos diplomas de participação. Para tal foi estabelecido um trabalho de articulação com as Juntas de Freguesia e Instituições, Colectividades e Entidades do Concelho que trabalham com esta faixa etária, que totalizam 18 locais.

Estiveram presentes 500 participantes na festa de entrega dos diplomas de participação, que decorreu no Parque Santiago.

1.1.3. Piquenício Concelhio

Iniciativa de carácter anual, realizada em parceria com as 8 freguesias do Concelho, em que os idosos têm oportunidade de conviver e de trocar experiências. As Juntas de Freguesia foram

responsáveis pela distribuição da divulgação e respectivas inscrições e por todos os custos com os alimentos e alguns transportes inerentes à iniciativa. À autarquia é imputado todo o apoio logístico (elaboração da divulgação, cadeiras, montagem de palco, sonorização e outras infraestruturas). A 8ª edição do Piquenício contou com a presença de 1000 participantes.

1.1.4. Comemorações do Dia Internacional das Pessoas Idosas

A junção de sinergias entre a Câmara Municipal de Setúbal e as Juntas de Freguesia do Concelho resulta num programa de actividades tão diversas como passeios, almoços convívio, bailes, entre outros que visam proporcionar momentos de lazer à população sénior. Estas comemorações decorreram durante o mês de Outubro com 21 actividades, nas quais participaram 3.500 idosos.

1.2.Animação Desportiva

1.2.1.Desportivamente em (Re)Forma

Promovido em conjunto com a DIDES, são realizadas actividades regulares de educação física, adaptada para idosos tendo como objectivos a sensibilização para a prática do exercício físico como veículo de promoção de bem-estar, saúde e qualidade de vida, a melhoria do estilo de vida das pessoas idosas e a promoção do bem-estar físico, psíquico e mental. Foi assegurada a concretização das seguintes modalidades: hidroginástica, ginástica e danças sociais, culminando com um festival de encerramento (finais de Junho), onde os participantes mostram os conhecimentos adquiridos. Foram abrangidos 950 seniores.

1.3.Formação e Informação

1.3.1.Mais Saber

Este projecto encontra-se inserido na estratégia de mobilização das pessoas idosas para as novas tecnologias e novos saberes, assim foram realizados 2 cursos, de informática e de fotografia, bem como 7 cursos de Inglês, sendo 3 de iniciação e 4 de

avançado, nos quais participaram 117 idosos. No curso de Informática estiveram integrados 45 pessoas e no de Fotografia 24 pessoas.

1.4. Patrulheiros

Com esta Ação a CMS contribui para a integração na vida ativa das pessoas idosas, por um lado, e para a preservação das zonas verdes e dos equipamentos, através de uma postura pedagógica de sensibilização dos utentes para a correta utilização dos mesmos. Participam 16 Patrulheiros na Av. Luísa Todi.

A CMS, através do protocolo com o Centro de Bem Estar de Reformados e Idosos de Setúbal e a Junta de Freguesia da Anunciada, garante o pagamento da verba e o acompanhamento da ação. Foram realizadas reuniões interserviços (Divisão de Espaços Verdes, Divisão de Património, Divisão de Salubridade e Qualidade do Ambiente, Divisão de Imagem Urbana); e ainda realizadas as entrevistas individuais a candidatos. Foi ainda aplicado um questionário de avaliação da iniciativa aos Patrulheiros.

1.5. Atividades Interinstitucionais

1.5.1. EnvelheSeres – Grupo Interinstitucional

Grupo informal de técnicos representantes de instituições/organismos com intervenção na área do envelhecimento com o intuito de desenvolver atividades nas áreas da informação, formação, animação sociocultural e promoção da saúde. Atualmente, é composto por 19 instituições do Concelho desenvolvendo atividades de animação e formação. Realizaram-se 8 iniciativas que abrangeram 1041 idosos.

1.5.2. Parcerias

• Observatório Sénior

Realização de reuniões e formalização do protocolo de cooperação, com o qual se pretende assegurar, em Setúbal, a criação de um “Observatório Sénior” no sentido da reflexão e criação de linhas estratégicas e propostas práticas para a promoção da qualidade de vida da população idosa.

• Cidade Amiga das Pessoas Idosas

Através do Protocolo que tem por objeto promover o desenvolvimento de um Projeto – Programa designado “Setúbal: Cidade Amiga das Pessoas Idosas” com base no conceito desenvolvido pela Organização Mundial Saúde. Realização de encontros com a Associação Amigos da Grande Idade para análise e celebração de protocolo, assim como preparação das atividades para 2012.

2. Atividades com a População com Deficiência

2.1. Grupo Concelhio para as Deficiências – Setúbal

Em 2011, continuou-se a privilegiar o trabalho desenvolvido pelo Grupo Concelhio para as Deficiências – Setúbal, valorizando a importância que as associações e as estruturas da comunidade assumem não só na integração, mas também na sensibilização e no desenvolvimento local. Esta parceria permite não só a partilha, mas a reflexão conjunta e a procura constante de respostas de inclusão dos deficientes na sociedade.

O Plano de Atividades foi elaborado pelas entidades parceiras, em conformidade com o Regulamento Interno, após eleição da Coordenação Anual e de acordo com os objetivos de funcionamento e as áreas de intervenção definidas como prioritárias – *Sensibilização; Participação e Formação*.

Ao longo do ano, foram realizadas 18 reuniões, não obstante os contactos regulares, formais e informais entre as entidades e associações.

2.1.1. Sensibilização

Nesta área de intervenção, o Grupo realizou entre Janeiro e Maio, a dinamização de 53 Ações de Sensibilização da Comunidade Educativa, no sentido de promover o debate e sensibilizar para as questões relacionadas com a deficiência, não só os alunos, mas também os professores e os pais/encarregados de educação. Foram abrangidas um total de 34 Escolas Básicas do Concelho e 916 alunos.

No dia 3 de Dezembro, integrada nas Comemorações do Dia Internacional das Pessoas com Deficiência, foram dinamizadas 2 atividades, em colaboração com o Rotary Club de Setúbal, nomeadamente “O Fado Ajuda na Diferença” e “Dança na Diferença”. Estas iniciativas contaram com uma participação total de 205 pessoas.

Em termos de sensibilização e no que se refere a atividades de divulgação foi assegurada a gestão da página online – <http://grupoconcelhioparadeficiencias.webnode.pt> e foram distribuídos 600 folhetos informativos do Grupo Concelhio, por 10 farmácias do Concelho de Setúbal.

2.1.2.Participação

A 3.^a Semana Temática da Deficiência, que decorreu entre 14 e 17 de Junho, incluiu a inauguração da Exposição “Um Olhar sobre a Diferença”, o Encontro sobre Maus Tratos e Violência na Deficiência, uma sessão da Hora do Conto, a iniciativa “De Portas Abertas à Comunidade”, uma Ação de Sensibilização sobre Primeiros Socorros” e o “Dia do Desporto Adaptado”, tendo no total 316 participantes.

As associações participaram também na Feira de Sant’Iago – Associação do Cidadão Portador de Deficiência e Amigos, Associação de Amigos e Pais da Criança com Doença Crónica, Associação Portuguesa de Insuficientes Renais e Associação Portuguesa para as Perturbações do Desenvolvimento e Autismo de Setúbal.

2.2. Formação

No âmbito do Plano de Formação dirigido quer a profissionais, quer a deficientes e suas famílias, com o objetivo de promover a aquisição de competências técnicas, pedagógicas e interventivas e reforçar o papel na prestação de serviços de qualidade na área da deficiência e reabilitação, decorreram as seguintes Ações: *Higiene Oral das Pessoas com Deficiência e Alimentação Saudável*, promovidas pelo Agrupamento dos Centros de Saúde de Setúbal e Palmela (46 participantes); *Curso Europeu de Primeiros Socorros*, promovida em colaboração com

a Delegação Local de Setúbal da Cruz Vermelha Portuguesa (10 participantes) e Programa de Emprego e Apoio à Qualificação das Pessoas com Deficiência e Incapacidades, promovida pelo Centro de Emprego de Setúbal (27 participantes).

3. Casos Sociais

3.1. Casos Sociais

Acompanhamento de 85 casos sociais: atendimentos, visitas domiciliárias (42), contactos e encaminhamentos. Reuniões do GAAISSS – Grupo de Análise, Avaliação e Intervenção em Situações Sociais e de Saúde (10). Acompanhamento de 16 entregas judiciais de imóveis. Redefinição dos procedimentos com o CDSSS e a DIHAB

3.2. GAAISSS – Grupo de Análise, Avaliação e Intervenção em Situações Sociais e de Saúde

Grupo de trabalho interinstitucional que visa criar um conjunto de condições adequadas a cada situação social, agudizada por questões de saúde mental ou insalubridade, que permita a permanência e/ou reintegração da pessoa na comunidade. Foram acompanhados 80 casos, realizadas 10 reuniões e 114 visitas domiciliárias, 43 reuniões familiares e 54 contactos com familiares

4.Intervenção com Grupos Vulneráveis / em

4.1. Plano Municipal de Prevenção das Toxicodependências - Estudo "Contextos Sócio-Urbanos de Risco Psicossociais Associados à Adolescência na Cidade de Setúbal"

4.1.2.Tratamento estatístico dos resultados

Ao longo de 2011, foram produzidos um conjunto alargado de resultados estatísticos a partir da matriz de informação recolhida através de inquérito online. O trabalho incidiu sobre estatísticas descritivas, bivariadas e análise da variância, tendo sido usadas como variáveis independentes o género, a freguesia de residência e o grupo etário. Foram ainda elaborados 4 relatórios-síntese comparativos 1996-2009 sobre tempos livres, consumos de álcool, percurso escolar e relacionamento com amigos.

Pontualmente foram estabelecidas comparações com dados de âmbito europeu (OEDT) e nacional (IDT).

5. Ateliês de Verão

A iniciativa tem como objectivos principais a redução dos comportamentos de risco, adopção de comportamentos saudáveis, a promoção do relacionamento interpessoal e contacto com actividades diversas, nas áreas de Artes e Ofícios, Informática, Desporto através dos ateliês dinamizados. Os ateliês são direccionados para crianças, jovens e seniores. Estas actividades são promovidas pela Câmara Municipal em colaboração com entidades do Concelho. Realizaram-se 36 ateliês para crianças e jovens, 15 ateliês para seniores e ateliês intergeracionais. Nesta edição participaram um total de 617 pessoas (565 crianças e jovens e 52 seniores). Foi ainda realizada a Festa de Encerramento dos Ateliês no Parque Urbano de Albarquel com a participação de 200 pessoas.

6. Plataforma de Voluntariado

Criada em 2007, para dar resposta à necessidade de criar um programa de voluntariado, para a população com mais de 18 anos e que permitisse a promoção da participação dos munícipes em iniciativas, eventos ou dinamização de projetos.

Esta acção resulta da articulação e cooperação com diversas entidades locais que fazem parte do Conselho Local de Acção Social (CLAS) e quiseram aderir a esta iniciativa, como são o caso: ACM/YMCA (Associação Cristã da Mocidade); APPACDM de Setúbal; Associação de Professores e Amigos do Casal das Figueiras; Associação de Socorros Mútuos; Centro Comunitário de S. Sebastião e Serviço Municipal de Protecção Civil e Bombeiros.

Incide em cinco áreas distintas: Apoio a actividades de lazer e tempos livres (crianças, jovens), Apoio a Pessoas com Deficiência (crianças, jovens e adultos), Apoio a Pessoas com problemas de saúde (idosos), Apoio Comunitário, Primeira Intervenção e Apoio à Emergência – Protecção Civil.

Em 2011 foram processadas (recebidas e encaminhadas) 32 inscrições. Foram ainda realizadas 2 acções de sensibilização em voluntariado, pelos técnicos da DISOC: uma destinada a dirigentes associativos (7 inscrições) e outra para voluntários (11 inscrições).

7. Rede Social

A Rede Social existe em Setúbal desde o ano 2000 e a sua actividade é enquadrada pelo Decreto-Lei 115/2006 no qual foram regulamentadas as actividades deste Programa, sendo que os CLAS passaram a ter um conjunto de compromissos, formalmente definidos, que implicam uma maior responsabilização por parte de todos os Parceiros envolvidos.

O ano de 2011 foi importante para o futuro da Rede Social de Setúbal, na medida em que se procedeu à actualização do Diagnóstico Social - pilar essencial das etapas subsequentes: elaboração do Plano de Desenvolvimento Social e Planos de Acção Anuais.

O CLAS continuou a assumir também a tarefa de proceder à análise de candidaturas e emissão de pareceres no âmbito da sua competência.

7.1. Conselho Local de Acção Social (CLAS)

Integraram o Conselho Local de Acção Social 60 entidades. A actividade desenvolvida compreendeu as seguintes acções:

- Preparação, promoção e acompanhamento de 2 reuniões do Conselho Local de Acção Social e de reuniões parcelares de trabalho e elaboração das respectivas actas;
- Receção e registo das fichas de adesão ao CLAS. Actualização da base de dados.

7.2. Núcleo Executivo do CLAS (NECLAS)

O NECLAS é constituído por 7 entidades das quais a CMS é membro permanente e obrigatório. A actividade desenvolvida compreendeu as seguintes acções:

- Preparação, promoção e coordenação de 13 reuniões do Núcleo Executivo e elaboração das respectivas actas e outros documentos técnicos;
- Envio de documentação solicitada pelos diversos elementos da RS;
- Actualização do site não-oficial com o objectivo de facilitar a divulgação e o acesso a documentos de trabalho aos elementos do NECLAS e dos Grupos de Trabalho;
- Participação nos Encontros Inter-CLAS - Instituto da Segurança Social;
- Emissão de pareceres sobre candidaturas
- Acompanhamento da candidatura do CLDS 2ª Edição e preparação do respetivo parecer.
- Elaboração do Relatório de Atividades de 2010 do CLAS e do Plano de Acção para 2011.
- Participação e acompanhamento de uma sessão de informação e de uma formação promovida pelo Conselho da Europa para a divulgação da Metodologia SPIRAL.
- Participação numa sessão de Inter-CLAS para avaliação do programa da Rede Social e aplicação do método de avaliação participativa "Diagrama H".

7.3. Diagnóstico Social

- Organização dos Grupos de Trabalho criados para efeitos da elaboração dos Diagnósticos Social nas seguintes áreas: Acção Social, Educação, Emprego e Formação, Saúde, Deficiências, Dependências, Igualdade de Género, População Sem-Abrigo, Saúde Mental e Violência;
- Dinamização e acompanhamento de 10 sessões de Diagnóstico Participado (Nuvem de Problemas e Potencialidades) no âmbito da preparação dos documentos estratégicos da Rede Social. Transcrição dos resultados destas sessões, análise e elaboração de diapositivos para apresentação dos resultados.
- Coordenação e acompanhamento de 20 reuniões dos diversos grupos de trabalho. Elaboração dos documentos de diagnóstico intercalares.

- Elaboração de fluxograma e cronograma do processo de elaboração dos Diagnóstico e Plano de Desenvolvimento Social (etapas, intervenientes, responsabilidades e cronograma).

7.4. Website da Rede Social de Setúbal

Construção de um novo site da rede social: planeamento da estrutura, elaboração de conteúdos, colocação on-line em domínio próprio (<http://redesocial-mun-setubal.pt>) e atualização regular dos conteúdos.

7.5. Núcleo de Planeamento e Intervenção em Sem-Abrigo de Setúbal (NPISA)

A Estratégia Nacional para a Integração de Pessoas Sem-Abrigo (ENIPSA) lançada a 1 de Março de 2009 previa a implementação a nível local, através dos CLAS e definia um Modelo de Intervenção e Acompanhamento, que contempla uma articulação com a estrutura supra-concelhia – Plataforma Supra-Concelhia e com o Plenário do CLAS órgão da Rede Social.

O Núcleo Executivo do CLAS em conjunto com a Caritas Diocesana de Setúbal (entidade mais experiência nesta área a nível local) propôs a constituição de um Núcleo de Planeamento e Intervenção a Sem-Abrigo a ser integrado por Entidades do Plenário da Rede Social mas assente na parceria já existente desde 2002 e dinamizada pela Cáritas. No conjunto o NPISA integra 12 entidades do concelho.

Durante o ano o NPISA realizou 12 reuniões gerais, de que foram elaboradas pela CMS as respetivas atas. Com vista a facilitar a operacionalização do Plano de Trabalho, foi definida a constituição de 4 Grupos de Trabalho que desenvolveram as seguintes ações:

- Diagnóstico dos Sem-Abrigo em Setúbal: elaboração de um perfil dos sem-abrigo (de acordo com o sexo, tipo de agregado e situação) e tratamento estatístico da base de dados do inquérito aos sem abrigo (recodificações,

tratamento de respostas múltiplas, uniformização das categorias de resposta)

- Regulamento Interno (aprovado na reunião do NPISA de 28 de Junho de 2011)
- Ficha de Sinalização e Sistema de Gestão de Casos (elaborados e disponibilizados a todos os elementos do NPISA, numa ferramenta web)
- Fluxograma de etapas e procedimentos, para clarificação e uniformização dos procedimentos.
- Workshop sobre Sem-Abrigo Pessoas “Sem-Abrigo em Setúbal - Tecer a Mudança”, que contou com total de 85 inscrições.

8 . Grupo de Trabalho para o Movimento Associativo

Constituído por técnicos do DCED, nomeadamente da DICUL, DIDES, DISOC e GAJUVE e, em 2011, foi coordenado pela Divisão de Cultura. Ao longo do ano, realizaram-se 29 reuniões de trabalho, com o objetivo de planeamento, dinamização e avaliação das seguintes atividades:

8.1. Plano de Formação Para o Movimento Associativo

Foram dinamizadas as seguintes ações:

- Contabilidade e Fiscalidade em Contexto Real de Trabalho (2 Ações) – 22 participantes
- Regime Jurídico da Ocupação do Espaço Público. Regime Jurídico da Urbanização e Edificação – 15 participantes
- Organização de Eventos – 14 participantes
- Curso Europeu de Primeiros Socorros (2 cursos) – 20 participantes
- Informação, Comunicação e Imagem – 10 participantes
- Ação de Sensibilização para o Voluntariado – 4 participantes

Estas formações decorreram no âmbito dos protocolos de colaboração celebrados com a Confederação Portuguesa das Coletividades de Cultura, Recreio e Desporto e Cruz Vermelha Portuguesa – Delegação de Setúbal, assim como

com a colaboração de formadores internos da Autarquia.

8.2. 6.º Encontro de Dirigentes Associativos

Este Encontro decorreu no dia 5 de Novembro, no Auditório Municipal Charlot. O tema do Encontro foi “O Voluntariado” considerando que 2011 foi o Ano Europeu do Voluntariado e atendendo à relevante importância que as questões do voluntariado se revestem para a comunidade, em geral e para o movimento associativo, em particular.

O Encontro teve a presença de 81 participantes pertencentes a 21 entidades, associações e coletividades.

8.3. Encontro Interno Sobre Associativismo

Este Encontro teve também por objetivo, entre outros, a divulgação do GTMA e a uniformização de procedimentos, entre serviços, no que se refere às questões do movimento associativo, tendo como preocupação o apuramento sistemático de custos associados aos apoios que são concedidos pela Autarquia. Estiveram presentes 25 pessoas pertencentes a 6 Divisões, nomeadamente as que de alguma forma desenvolvem, direta ou indiretamente, atividades dirigidas ao movimento associativo.

8.4. Espaços Municipais Cedidos ao Movimento Associativo

De salientar que no que se refere à cedência dos espaços municipais ao movimento associativo e nomeadamente às associações com intervenção na área social, foram sinalizados um total de 47 espaços. Em 2012, e no âmbito do Grupo de Trabalho para o Movimento Associativo, pretende-se continuar a regularização das situações, com a colaboração do SEPAN.

8.5. Diagnóstico do Movimento Associativo do Concelho

Foi dado início a um trabalho conjunto entre a Autarquia e a Escola Superior de Educação de

Setúbal para a realização de um estudo sobre o movimento associativo em Setúbal. Este estudo permitirá não só conhecer, mas também caracterizar as associações, nomeadamente a sua localização espacial, composição, equipamentos e atividades, entre outros aspetos que sejam considerados pertinentes.

8.6. Portal do Associativismo

Foi criado no sítio da CMS na internet, um portal referente ao associativismo, disponibilizando, constando do mesmo a lista de associações concelhias, com os respetivos contactos e, em alguns casos, as principais atividades desenvolvidas. Também está disponível para, consulta e download, o Guia do Associativismo e outra documentação como sejam os regulamentos municipais e a referente às ações de formação.

8.7. Acção Positiva

Este projeto resultou de uma candidatura conjunta de técnicos da DIDES e da DISOC ao Concurso “Ideias²ⁿ”, em 2009. O projeto visa a promoção da consciência da cidadania e da igualdade social, através da criação de uma cadeia de ações positivas desenvolvidas pelos funcionários da Autarquia em prol da população do Concelho e que por qualquer motivo esteja em situação de desigualdade. Prevê-se o seu início em Janeiro de 2012.

8.8. Setúbal + Bonita

No âmbito da iniciativa Setúbal + Bonita, foi solicitado ao GTMA a colaboração ao nível do contacto e acompanhamento da participação das associações. Neste sentido, o GTMA promoveu a realização de reuniões com as associações do Concelho, por zona, com a exceção das Freguesias de Azeitão.

8.9. Base de dados do Movimento Associativo

A este nível, verificou-se a necessidade de ajustamentos e melhorias, nomeadamente no que se refere à identificação da cedência de espaços,

de propriedade municipal, ao movimento associativo. No sentido de operacionalização quer da própria base, quer dos ajustamentos propostos, o STI implementou estas alterações no âmbito da aplicação CRM – Customer Relationship Manager.

8.10. Regulamento Municipal de Apoio ao Movimento Associativo

O GTMA continuou a acompanhar as candidaturas, desenvolvendo os procedimentos adequados e garantido o cumprimento do respetivo regulamento. Na DISOC, foram apresentadas 21 candidaturas de apoio a atividades pontuais, que foram apoiadas e acompanhadas as respetivas iniciativas. Para apoio a atividades regulares, foram apresentadas 4 candidaturas, 3 das quais resultaram na cedência de apoios.

9. Acompanhamento dos Protocolos de Colaboração entre o Município e as Associações na Área

A Câmara Municipal de Setúbal, de acordo com as suas competências e atribuições, promove inúmeras atividades de carácter desportivo, cultural, social, formativo, entre outras, dirigidas à população, para as quais o Movimento Associativo Popular é um parceiro fundamental. A celebração de protocolos de colaboração com associações concelhias tem permitido a operacionalização de algumas respostas, de forma eficaz e adequada. Salienta-se os seguintes protocolos:

- APPACDM de Setúbal – Projeto Incomun (Atividades Ocupacionais na Comunidade) e Utilização e Gestão de Viatura Adaptada
- Cruz Vermelha Portuguesa – Delegação Local de Setúbal
- Banco Alimentar Contra a Fome da Península de Setúbal

10. Gabinete de Gestão e Intervenção Social

O GAGIS está vocacionado para a gestão das questões sociais específicas dos bairros de habitação social da Autarquia. Considera-se fundamental a

proximidade entre serviços e população, pelo que a implementação e desenvolvimento das acções comunitárias está alicerçada na dinamização de duas respostas: o Gabinete da Bela Vista e o Gabinete da Manteigada.

Transversalmente ao funcionamento corrente de cada Gabinete, são desenvolvidos diferentes projectos, em estreita colaboração com as entidades com intervenção nos diferentes Bairros e com os diversos serviços da Autarquia: + Ambiente, Observatório Social da Bela Vista, Viver em Comunidade, Segurança Participada, Educação para a Saúde.

Durante o ano de 2011 foi dada continuidade aos diferentes projectos, procurando-se alargar o número de participantes nas actividades. Neste período, destacamos o acompanhamento do GAGIS ao Programa RUBE, no âmbito do qual foram dinamizadas pelo Executivo reuniões com moradores e parceiros para apresentação dos projectos de requalificação urbana dos bairros.

10.1. Apoio Social Integrado

Constitui um espaço de escuta activa da população e de auscultação de necessidades da mesma, sendo impulsionador de acções de envolvimento comunitário. As principais actividades desenvolvidas incluíram os atendimentos à população, as visitas domiciliárias assim como as abordagens de rua e o acompanhamento/encaminhamento de casos, em articulação com outras Entidades e Serviços:

- 181 Atendimentos no Gabinete da Bela Vista, com uma média mensal de 6;
- 105 Atendimentos no Gabinete da Manteigada, com uma média mensal de 4;
- Elaboração de 4 relatórios trimestrais, para aferição das necessidades das populações.

10.2. Escolinha– Gabinete da Manteigada

Constitui uma resposta de ocupação de tempos livres para crianças e jovens do Bairro, face à insuficiência de respostas nesta área. As acções são dinamizadas em proximidade com a rede de parceiros e

comunidade e assentam na valorização das diferenças socioculturais dos participantes, privilegiando o envolvimento das famílias e a educação informal. A Escolinha está organizada em ateliês que promovem a educação para a cidadania, organizados em função do calendário escolar e de uma temática mensal:

- Letras, Cores e Números, A Mulher, Dias Especiais, Férias da Páscoa, Construções e Diversões, Festas Populares, Férias de Verão, Regresso às Aulas, Quem Sou Eu?, Viver Em Família
- Participaram um total de 420 crianças e jovens, com uma média mensal de 35;
- Planificação mensal das actividades em conjunto com o Centro Lúdico Pedagógico das Manteigadas (PE4G);
- Participação do grupo de dança no lançamento do livro a “História do Ciganinho Chico”, no Arraial do agrupamento Vertical de Escolas Ordem de Sant’iago e nas festas populares
- Elaboração e distribuição do Jornal da Escolinha, no programa Actividades de Verão.

10.3. +Ambiente

Integra o Programa RUBE e desenvolve acções que promovem valores sociais, conhecimentos, atitudes e competências, junto das populações, com vista à preservação e utilização sustentável dos recursos ambientais, sensibilizando e mobilizando a população em geral. As actividades são planeadas, dinamizadas e avaliadas pela rede de parceiros, constituída por 12 entidades e 4 serviços. Durante o ano de 2011 foram realizadas 5 iniciativas, abrangendo um total de 680 participantes.

10.4. Observatório da Bela Vista

Integra a carteira de projectos do Programa RUBE e desenvolve acções que promovem a reflexão sobre temáticas sociais, realizada pelos intervenientes (entidades e comunidades), com vista a melhorar as práticas sociais, numa metodologia de investigação/acção, na qual a fase anterior produz

resultados que animam a fase seguinte. Neste organismo participam 22 instituições públicas e privadas com responsabilidades na área social, muitas das quais sediadas no bairro, ou com gabinetes/estruturas na zona envolvente ao mesmo. Foram realizadas as seguintes acções:

- Dinamização das reuniões de parceiros dos Grupos Restrito (2), Alargado (1) e bilateral (1) com a CPCJ Setúbal;
- Acompanhamento do estudo As Crianças e Jovens na Bela Vista, em reuniões com a Equipa de Assessoria Técnica (3) e elaboração de documentos;
- Recolha e análise de informação referentes aos conteúdos para o Site do Observatório Social da Bela Vista.

10.5. Viver em Comunidade

Consiste no desenvolvimento de acções que promovem a participação das comunidades em dinâmicas de bairro, criando sentimentos de pertença e de inter-ajuda entre os moradores, reforçando redes de suporte social. Foram dinamizadas ações em 6 bairros sociais, abrangendo um total de 1127 participantes.

10.6. Segurança Participada

Constituem ações que promovem a difusão do conhecimento sobre direitos e deveres das pessoas, sensibilizando para a mudança de conceitos e comportamentos, e estimulando a participação na vida social, em colaboração com a Polícia de Segurança Pública, o Agrupamento Vertical de Escolas Ordem de Sant'ago (AVEOS) e a Associação de Pais do AVEOS. Foram dinamizadas as seguintes ações que abrangeram 462 participantes:

- Prevenção Rodoviária
- Idoso em Segurança

10.7. Educação para a Saúde

Consiste na dinamização de ações de sensibilização sobre estilos de vida saudáveis, saúde materno-

infantil, entre outras temáticas, em colaboração com o Agrupamento de Centros de Saúde de Setúbal e Palmela. Em 2011 foram dinamizadas 7 sessões, que envolveram 65 participantes dos bairros da Bela Vista, Manteigada e zona envolvente.

10.8. Experiências e Saberes

Constitui um espaço de reflexão informal e de debate. Em 2011, foram dinamizadas oficinas sobre Gestão de Economia Doméstica, com um grupo de 8 moradoras do Bairro da Manteigada.

10.9. Programa RUBE - QREN

O RUBE – Requalificação Urbana dos Bairros da Bela Vista e Zona Envolvente integra 18 projetos acompanhados por um grupo de trabalho interserviços da Autarquia. Durante o ano de 2011, destacamos as seguintes atividades:

- Observatório Social da Bela Vista;
- DizPositivo;
- Mercado Social
- Núcleo Museológico
- Parque infantil Bairro da Manteigada
- Reabilitação de Pátios Bela Vista
- Documentários BV

10.10. Atividades Inter-Institucionais

10.10.1 ACM/YCLUB - Experiência-Piloto

Preparação de experiência-piloto para organização e gestão de espaços comuns de edifícios da Bela Vista, dinamizada por grupo informal de jovens moradores do Bairro, em reuniões com a ACM, Grupo de Jovens e Sra. Presidente (3 reuniões).

10.10.2. Março Mulher

A iniciativa Março Mulher é promovida pela SEIES, em parceria com a Câmara Municipal de Setúbal. Em 2011 a DISOC participou na preparação e organização do apoio logístico e acompanhamento de diferentes iniciativas e procedeu ao planeamento da iniciativa para 2012.

10.10.3. Festa da Família e da Diversidade (ACM)

Atividade promovida pela ACM, no dia 15 de Maio, no Parque Verde da Bela Vista. A participação da DISOC consistiu:

- Preparação da iniciativa em reuniões com parceiros e serviços;
- Organização do apoio logístico;
- Dinamização do atelier "Jogos do Mundo", em colaboração com as associações de imigrantes;
- Acompanhamento da iniciativa no Parque Verde da Bela Vista, (500 participantes).

11. Consórcios Programa Escolhas 4ª Geração (PE4G)

O Programa ESCOLHAS é um programa de âmbito nacional, tutelado pela Presidência do Conselho de Ministros, e fundido no Alto Comissariado para a Imigração e Diálogo Intercultural, IP.

Na 4ª Geração, a Câmara Municipal de Setúbal (CMS), através da Divisão de Inclusão Social (DISOC) representa os Consórcios dos seguintes projetos: Centro Lúdico-Pedagógico das Manteigadas; Agora Sim!; VAI.PE - Vai. Pela Escol(h)a e Pró Infinito e Mais Além.

- Participação em 18 reuniões de Consórcio;
- Realização de 3 reuniões com a coordenação dos projetos no âmbito de iniciativas pontuais (Escolhas de Portas Abertas, exposição Mostramos o que vês da tua janela e concurso Muda o Bairro);
- Articulação inter-seviços para cedência de recursos logísticos, definidos em Acordo de Consórcio (transportes, entradas nas piscinas municipais, entre outros), e para atividades pontuais (equipamento de som, stands, estrados, eletricidade, entre outros).

12. Gabinete do Imigrante e das Minorias Étnicas

O ano 2011 foi marcado sobretudo pela intervenção com as comunidades ciganas, no âmbito do Projecto-piloto de Mediadores Municipais, pelo desenvolvimento de novas parcerias e reforço de

outras já existentes e pela execução das obras de requalificação do Centro Multicultural no âmbito do Programa RUBE. Este equipamento tem permitido, não apenas um maior apoio ao movimento associativo mas também uma aproximação efetiva à população residente na área circundante (Quinta de Santo António). A nível interno destaca-se o desenvolvimento de grupos de trabalho para apresentação de propostas em várias áreas.

12.1. Atendimentos

Durante o ano de 2011 o GIME contabilizou um total de 1384 atendimentos. Relativamente a estes atendimentos aproximadamente 600 referem-se a pedidos de informação simples pelo que não são recolhidos dados sobre o utente. O número total de utentes (excetuando os que nos procuraram para pequenos esclarecimentos) foi de 497, sendo que 65% destes (323) correspondem a novos utentes. No Centro Multicultural foram realizados 61 atendimentos e 167 entradas (pedidos de informação).

12.2. Centro Multicultural

Cedência e Utilização - Atividades Pontuais

Foram realizadas 22 atividades pontuais ao longo do ano de 2011.

12.3.Ciclo de Conversas Interculturais “Às voltas com...”

Organização e realização de quatro sessões com a parceria da Associação Caboverdiana de Setúbal e a EAPN - Núcleo de Setúbal:

12.4. Maio, Diálogo Intercultural

A edição deste ano do Maio – Diálogo Intercultural apresentou um programa vasto e diversificado, resultado da aposta em alargar e aprofundar esta parceria. O programa integrou as seguintes iniciativas:

- Setúbal Multicultural – Almoços e jantares de diferentes países com comunidades imigrantes residentes em Setúbal;

- Ciclo de Cinema
- Ao Encontro da Mediação Intercultural Festival de Música de Setúbal
- Ciclo de Conversas Interculturais “...Às voltas com a família na diversidade”
- Exposição de fotografia “No teu Rosto – *Nabuluz*” de Alexandre Conceição – *Xan*
- Exibição do documentário “ S. Tomé – Os Últimos contratados”, de Leão Lopes seguido de debate
- Exposição Europeia de Cartoon “ Diálogo Intercultural”, organizada pelo Museu Nacional da Imprensa;
- Noite de Poesia do Mundo

O Maio – Diálogo Intercultural contou com a parceria de ACM/FDD, ACVS - Associação Caboverdiana de Setúbal, CCA - Centro Cultural Africano, EAPN – Rede Europeia Anti-Pobreza, Edinstvo – Associação de Imigrantes dos Países de Leste, Escola de Hotelaria e Turismo de Setúbal, Experimentáculo Associação Cultural, Grupo Brasil, IPS – Instituto Politécnico de Setúbal, Mica Romanie, Museu

Nacional da Imprensa e a Sociedade Musical Capricho Setubalense.

Mais de 550 pessoas participaram nas diversas atividades deste programa, o que significou um aumento na adesão do público superior a 100%.

12.5. Atividades Interinstitucionais

12.5.1. Projeto VOA

A continuidade do trabalho desenvolvido no âmbito do Bem me Quero foi assegurada pelo Projeto VOA – Vontade, Otimismo e Autonomia. Promovido pela Sociedade de Estudos e Intervenção em Engenharia Social (SEIES), tem como parceiros além da CMS, a APAV e a EAPN – Núcleo de Setúbal. Durante este ano foi aprovado o Projeto VaiVem, que complementa o VOA na vertente de atendimento direto a vítimas.

12.5.2. Projeto-piloto Mediadores Municipais

Destacamos as seguintes ações deste projeto que nos permitiu ter um mediador de etnia cigana no serviço:

- Tertúlia das Ciganas – realização de 3 sessões;
- Reuniões de reflexão (decorrentes do trabalho realizado nas Tertúlias) sobre o abandono precoce da escola por parte das meninas de etnia cigana e possíveis soluções – DISOC, ICE, SEIES (Laboratório de Cidadania);
- Intervenção com grupo de jovens da Escola EB 2+3 da Bela Vista, em parceria com o Projeto VOA – realização de 5 sessões;
- Articulação com a DIHAB para resolução de situações das comunidades ciganas no âmbito da habitação social;
- Colaboração com o Agrupamento Vertical da Ordem de Sant'Iago para mediação em contexto escolar;
- Atendimentos à população de etnia cigana do Concelho – 97 atendimentos;
- Integração do mediador na equipa do GIME e no atendimento ao público
- Encontros no ACIDI – acompanhamento do Projeto, formação para mediadores.

12.5.3. Feira de Sant'Iago - Praça do Mundo

A Praça do Mundo integrou os stands de 6 Associações Imigrantes: Edinstvo – Associação de Imigrantes de Leste, Mica Romani, Fratia – Associação de Imigrantes Romenos e Moldavos, Associação Caboverdiana de Setúbal, Associação dos Angolanos e Amigos de Angola, Associação Guineense e Centro Cultural Africano. Estas Associações dinamizaram igualmente espetáculos no Palco Mundo.

12.5.4. Projeto de Mediação Intercultural no Atendimento em Serviços Públicos

Na sequência deste projeto destacamos as seguintes atividades:

- Acompanhamento do Projeto por parte da coordenação;
- Sessões regulares de formação/ supervisão para os mediadores;

- Aplicação do Plano de Ação nas funções e objetivos do GIME.

12.5.5. Projeto Comenius Regius

No âmbito do Programa Aprendizagem ao Longo da Vida, a CMS coordena a parceria nacional – CMS, Fundação Escola Profissional, Associação EDINSTVO, cuja parceria internacional é a Autarquia de Rucar, Escola de Rucar, Associação de Empresários de Rucar (Roménia), tendo sido realizadas as seguintes tarefas:

- Preparação, realização e avaliação da visita da comitiva de Setúbal a Rucar (Janeiro 2011);
- Preparação, acompanhamento e avaliação da visita da comitiva de Rucar a Setúbal (Maio de 2011);
- Preparação, realização e avaliação da visita da comitiva de Setúbal a Rucar (Novembro 2011);

13. Núcleo Local de Inserção – Rendimento Social de Inserção

A CMS está representada como parceiro obrigatório no Núcleo Local de Inserção de Setúbal, estrutura que enquadra as questões do RSI no Concelho.

Setúbal teve em 2011, 1293 agregados beneficiários de RSI o que representa uma diminuição de cerca de 7% relativamente ao ano anterior.

Este ano participámos em 30 reuniões de NLI, em que foram apresentados em média 16 processos de RSI, pelos técnicos que fazem o acompanhamento de processos (Segurança Social, LATI, ACM, O Sonho, Shalom, APACCF e C. Comunitário de S. Sebastião e Centro Social da Quinta do Anjo). Para além destas realizaram-se duas outras reuniões de NLI, com o objetivo de elaborar os documentos de planificação anuais (avaliação do Plano de Acção

2010, elaboração do Plano de Ação 2011. Assegurámos também no Centro Distrital de Segurança Social a assinatura de acordos de inserção com beneficiários da medida e a dinamização de algumas das reuniões de NLI.

14 – Comissão de Proteção de Crianças e Jovens em Risco – CPCJ

O funcionamento da CPCJ, no ano de 2011, à semelhança dos anos anteriores, teve como principais linhas orientadoras, a intervenção de forma a prevenir ou pôr termo a situações susceptíveis de afetar a segurança, saúde, formação, educação ou desenvolvimento integral de crianças e jovens.

Independentemente dos constrangimentos apresentados, a Comissão de Proteção tem procurado responder às solicitações mais prementes, pois não comporta a resposta efetiva à totalidade dos casos.

Face ao exposto, apresentamos os seguintes dados, elucidativos do funcionamento da Comissão, no ano de 2011: processos instaurados – 45, processos arquivados – 36, atualização de processos abertos – 309, processos arquivados – 96, acordos de promoção e proteção – 44, comunicações ao Tribunal – 67.

Foram realizadas 35 reuniões da Comissão Restrita, 15 reuniões Extraordinárias da Comissão Restrita e 2 reuniões da Comissão Alargada.

No que concerne à atividade dos técnicos da Divisão de Inclusão Social na Comissão (um na qualidade de presidente e três como técnicos cooptados), foram reportados: 323 atendimentos de casos, 130 visitas domiciliárias, 190 diligências

DIVISÃO DE MUSEUS

A Divisão de Museus tem como missão “Promover o estudo e divulgação dos patrimónios do concelho, contribuir para a melhoria contínua dos serviços museológicos, com vista ao desenvolvimento cultural e social e à inclusão”. As atividades desta divisão visam também promover a comunicação intercultural e inter-geracional criando condições para levar a cabo outros objetivos que passam pela dinamização dos espaços museológicos.

É também objetivo da divisão promover parcerias com outros museus e participar em trabalhos de pesquisa que constituam interesse museológico ou arqueológico.

Com um número de utilizadores que ultrapassam os 28 mil por ano, a divisão de museus tem a seu cargo a gestão direta do Museu de Setúbal / Convento de Jesus; da Casa do Corpo Santo / Museu do Barroco; da Casa Bocage; do Museu Sebastião da Gama e do Museu do Trabalho Michel Giacometti.

Quadro resumo

Valores totais dos utilizadores dos Museus	JAN	FEV	MAR	ABR	MAI	JUN	JUL	AGO	SET	OUT	NOV	DEZ	TOTAL
MUSEU DE SETÚBAL / CONVENTO DE JESUS	404	159	276	483	812	285	164	257	755	723	568	1124	6010
Visitas com Grupos Organizados	363	87	192	177	184	7	0	35	42	112	127	0	
Outras atividades	0	0	40	156	444	237	74	0	569	554	372	1080	
Centro Documentação / Arquivo	8	3	4	3	1	2	1	1	3	2	2	3	
Visitantes individuais	33	69	40	147	183	39	89	221	141	55	67	41	1125
Nacionais	24	51	25	43	117	17	32	104	59	25	17	30	
Estrangeiros	9	18	15	104	66	22	57	117	82	30	50	11	
CASA BOCAGE	133	324	297	142	163	420	239	282	268	198	142	113	2453
Visitas com Grupos Organizados	15	20	0	18	20	101	86	7	21	21	0	15	
Outras atividades	0	162	164	0	38	175	26	0	52	114	86	24	
Centro Documentação / Arquivo	0	33	27	13	16	12	8	11	8	4	5	0	
Visitantes individuais	118	109	106	111	89	132	119	264	187	59	51	74	1419
Nacionais	69	109	99	109	75	122	110	250	182	56	49	71	
Estrangeiros	49	0	7	0	14	10	9	14	5	3	2	3	
CASA DO CORPO SANTO / MUSEU DO BARROCO	109	0	0	0	0	0	0	0	0	0	0	0	109
Visitas com Grupos Organizados	66	0	0	0	0	0	0	0	0	0	0	0	
Visitantes individuais	43	0	0	0	0	0	0	0	0	0	0	0	43
Nacionais	24	0	0	0	0	0	0	0	0	0	0	0	
Estrangeiros	19	0	0	0	0	0	0	0	0	0	0	0	
MUSEU SEBASTIÃO DA GAMA	73	201	224	367	570	403	363	226	134	209	484	188	3442
Visitas com Grupos Organizados	0	89	156	149	143	116	43	13	4	44	289	0	
Outras atividades	50	56	21	42	111	145	184	104	75	99	91	59	
Centro de Documentação	0	0	0	0	0	0	0	0	0	0	0	0	
Visitantes individuais	23	56	47	176	316	142	136	109	55	66	104	129	1359
Nacionais	23	56	47	176	284	141	134	87	27	66	104	129	
Estrangeiros	0	0	0	0	32	1	2	22	28	0	0	0	

Cont.

MUSEU DO TRABALHO MICHEL GIACOMETTI	1206	1471	2124	16091	1945	996	997	488	1787	1235	1154	850	15862
Visitas com Grupos Organizados	778	1096	1563	1091	1534	680	711	176	1453	666	883	537	
Outras atividades	220	195	392	345	301	178	32	4	152	456	148	199	
Centro Documentação / Arquivo	7	5	6	9	18	12	6	13	3	2	12	11	
Visitantes individuais	201	175	163	164	92	126	248	295	179	111	111	103	1968
Nacionais	184	161	127	116	58	79	181	218	104	83	77	93	
Estrangeiros	17	14	36	48	34	47	67	77	75	28	34	10	
TOTAL MENSAL	1925	2155	2921	2601	3490	2104	1763	1253	2944	2365	2348	2275	28144

Destaques**MUSEU DE SETÚBAL / CONVENTO DE JESUS**

- Conferência "Luciano dos Santos", no Salão Nobre dos Paços do Concelho.
- Actividades realizadas pelas estagiárias do MS/CJ
- "Levar o Museu de Setúbal às Instituições para Séniores";
- Visita guiada à Igreja de Jesus e Galeria de Pintura Quinhentista;
- Dia Internacional dos Monumentos e Sítios 2011 – Água: cultura e património
- Visita sobre a água.
- NOITE DOS MUSEUS - Teatro TAS - "no meio de mil dores..." - dia 14-05-11;
- Teatro TAS - "no meio de mil dores..." - dia 20-05-11;
- Festival de Música de Setúbal - Concerto Música Medieval - dia 27-05-11.
- "...no meio de mil dores..." apresentação pelo TAS-Teatro Animação de Setúbal, de um monólogo nas cartas portuguesas atribuídas a Soror Mariana Alcoforado, símbolo literário universal do Amor. Espetáculo integrado no programa municipal 'Noites com... estória'. - 3, 10, 17 e 24 de Junho;
- "Moby Dick, Sobreviver". No cruzamento entre os diversos oceanos vive Moby Dick, protagonista das velhas histórias contadas pelos marinheiros-caçadores de baleias em todos os tempos ou lugares. Performance do Teatro do Elefante. Representações a 28, 29 e 30 de Junho;
- "Deadcomb", concerto inserido no Festival FUMO, dia 26 de Junho.
- Teatro do Elegante - representações a 1/2/20 a 26 de Julho de 2011 -9 apresentações (Eventos Claustros do Convento de Jesus);
- Exposição " Bombeiros um passado presente, uma referência no futuro!" Feira de Sant'Iago 23 de Julho a 7 de Agosto 2011.
- Exposição " Bombeiros um passado presente, uma referência no futuro!" Feira de Sant'Iago 23 de Julho a 7 de Agosto 2011 (Eventos Claustros do Convento de Jesus),
- "...no meio de mil dores..." apresentação pelo TAS-Teatro Animação de Setúbal, de um monólogo nas cartas portuguesas atribuídas a Soror Mariana Alcoforado, símbolo literário universal do Amor. Espetáculo integrado no Dia da Cidade 15 de Setembro. (Eventos Claustros do Convento de Jesus);
- Inauguração da Exposição " 50 Anos do Museu de Setúbal - Convento de Jesus (1961-2011)" de 15 de Setembro a 12 de Novembro de 2011 no edifício da AERSET ex-Banco de Portugal.
- Exposição " 50 Anos do Museu de Setúbal - Convento de Jesus (1961-2011)", até dia 12 de Novembro de 2011 no edifício da AERSET ex-Banco de Portugal.
- Exposição " 50 Anos do Museu de Setúbal - Convento de Jesus (1961-2011)", até dia 12 de Novembro de 2011 no edifício da AERSET ex-Banco de Portugal.

- Festival "Rendez-Vous – Música e Cinema" Eventos nos Claustros entre 4 e 6 de Novembro de 2011;
- Inauguração da Exposição "Luciano Santos - 100 anos" de 26 de Novembro a 28 de Janeiro de 2012 – Casa da Baía.
- Exposição "Luciano Santos - 100 anos" de 26 de Novembro a 28 de Janeiro de 2012 – Casa da Baía;

CASA BOCAGE

- Inauguração da exposição/Instalação de Maria Dias "Vesti-me de Loucura", de 12 de Fevereiro a 19 de Março de 2011.
- Exposição/Instalação de Maria Dias "Vesti-me de Loucura", até 19 de Março de 2011;
- "Batalhas Mentais" – Processo criativo ao vivo pelo pintor João Lino, dias 24, 26 e 31 de Março;
- "Que Teatro", pelo TAS- Teatro Animação de Setúbal, dia 26 de Março.
- Inauguração da Exposição "Batalhas Mentais" de João Alves Lino, de 2 de Abril até 18 de Junho de 2011.
- Exposição "Batalhas Mentais" de João Alves Lino, até 18 de Junho de 2011;
- NOITE DOS MUSEUS;
- Dia Internacional dos Museus.
- Conferência de imprensa para lançamento do Festival "Fumo";
- Ciclo de cinema integrado no Festival "Fumo";
- Cinema "Punk Is Not Daddy";
- Cinema "On the Road to Femina";
- Cinema "Cruzeiro Seixas";
- Cinema "As Cordas de Amália";
- Conferência " Em torno de Agostinho da Silva";
- Workshop - "Fumo".
- "Tardes de Poesia" (Apólogos);
- Conferência " Em torno de Agostinho da Silva";
- Cedência da exposição "13 fotografias - 13 filmes" com imagens do Arquivo Américo Ribeiro no Passo do Olival até 31 de Agosto;

- Abertura da exposição "Américo Ribeiro - algumas imagens" até 17 de Setembro 2011.
- "Tardes de Poesia" (Apólogos);
- Cedência da exposição "13 fotografias - 13 filmes" com imagens do Arquivo Américo Ribeiro no Passo do Olival até 31 de Agosto;
- Exposição "Américo Ribeiro - algumas imagens" até 17 de Setembro 2011.
- Ciclo de conferências " Em torno de Agostinho da Silva";
- Exposição "Américo Ribeiro - algumas imagens" até 17 de Setembro 2011.;
- Ciclo de conferências " Em torno de Agostinho da Silva";
- Inauguração da Exposição " 5 Desenhos, 1 Escultura" – de José Macedo de 8 de Outubro a 19 de Novembro de 2011.
- Ciclo de conferências " Em torno de Agostinho da Silva";
- Exposição " 5 Desenhos, 1 Escultura" de 8 de Outubro a 19 de Novembro de 2011;
- Inauguração da Exposição " Video quit video" de 26 de Novembro a Janeiro de 2012.
- Exposição " Video quit video", até 18 de Fevereiro de 2012;
- Audições públicas do Grupo de Teatro "Água Ardente".

MUSEU SEBASTIÃO DA GAMA

- Exposição de Pintura "Aurora Boreal", de Fátima Carmo.
- Exposição de Pintura "Aurora Boreal", de Fátima Carmo, até 26 de Fevereiro de 2011.
- Inauguração da Exposição "Está nos Jornais de 1951" pela Associação Cultural Sebastião da Gama, de 9 de Abril a 28 de Maio de 2011;
- Comemorações de Sebastião da Gama a 9 de Abril, com Palestra pelo Professor Dr. Fernando J. B. Martinho "As Revistas Literárias dos Anos 50".
- Exposição "Está nos Jornais de 1951" pela Associação Cultural Sebastião da Gama, até dia 28 de Maio de 2011;

- NOITE DOS MUSEUS - palestra "Memórias agrícolas" proferida por Joaquim Oliveira;
- Abertura noturna durante a festa "Tradições, sabores e aromas de Azeitão";
- Abertura em horário especial durante o domingo do Festival de Música de Setúbal - 10 às 13 horas;
- Dia Internacional dos Museus.
- Palestra pela jurista Dr.^a Aida Teixeira sobre a legislação de proteção ao idoso no âmbito da parceria informal com a Universidade Sénior de Azeitão;
- Inauguração da Exposição de pintura "Reflexos do tempo" de Jorge Rebelo, de 4 de Junho a 27 de Agosto de 2011.
- Exposição de pintura "Reflexos do tempo" de Jorge Rebelo, até 27 de Agosto de 2011;
- Mostra de trabalhos de alunos da Universidade Sénior de Azeitão na aula de artes manuais patente entre 2 e 16 de Julho 2011;
- Workshop pela Dr.^a Fátima Alface - Artes Decorativas;
- O Museu esteve aberto ao público nos dias 1 a 3 de Julho em horário noturno durante as Festas de Azeitão
- Exposição de pintura "Reflexos do tempo" de Jorge Rebelo patente de 4 de Junho a 27 de Agosto.
- Inauguração da Exposição de Pintura "Pelo SONHO pintando..." de Carlos Godinho patente de 3 de Setembro a 26 de Novembro;
- Visita à Lapa de Santa Margarida com o Sr. Joaquim Oliveira inserida no Projeto sobre o Património Local.
- Exposição de Pintura "Pelo SONHO pintando..." de Carlos Godinho patente até dia 26 de Novembro;
- Visita ao Convento da Arrábida com o Sr. Joaquim d' Oliveira inserida no Projeto sobre o Património Local;
- Conferencia Joaquim d' Oliveira sobre "Azeitão e a sua génese";
- Conferencia Joaquim d' Oliveira sobre "Fundação da Paróquia e Freguesia de S. Lourenço";
- Conferência Joaquim d'Oliveira sobre " O Convento da Arrábida".
- Duas Conferências Joaquim d'Oliveira sobre "Centro Histórico de Vila Nogueira";
- Palestra sobre "Relações intergeracionais, ponto de encontro entre jovens e seniores";
- Visita guiada às Fontes de Azeitão.
- Exposição de Pintura "Pelo SONHO pintando..." de Carlos Godinho patente até dia 26 de Novembro.
- Inauguração da Exposição "Poetas (d)e Azeitão" patente de 17 de Dezembro a 28 de janeiro de 2012;
- Conferência de Joaquim d' Oliveira sobre "Povoações da Freguesia de S. Lourenço";
- Conferência de Joaquim d' Oliveira sobre "Igrejas de S. Lourenço";
- Palestra sobre " Poetas (d)e Azeitão" – inserida na inauguração da exposição.

MUSEU DO TRABALHO MICHEL GIACOMETTI

- Atelier de fotografia para público sénior em parceria com a DISOC;
- Participação no Programa da RTP1 Portugal no Coração;
- Participação no Colóquio "Património Imaterial em Portugal" no Museu de Etnologia em Lisboa;
- Inauguração da exposição de fotografia "Sentido em Setúbal" de 22 de Janeiro a 27 de Fevereiro de 2011.
- Atelier de fotografia para público sénior em parceria com a DISOC;
- Tarde Intercultural "Vamos Falar de Fotografia";
- Projeto "Faz de Conta que Somos Autarcas...";
- Exposição de fotografia "Sentido em Setúbal", até 27 de Fevereiro de 2011.
- Atelier de fotografia para público sénior em parceria com a DISOC;
- Semana da Francofonia - projeção de filmes;
- Tarde Intercultural " Ball Musette";

- Inauguração da Exposição "Mulheres nas coleções dos Museus Municipais", de 5 Março a 3 de Abril de 2011;
- Teatro "Projeto Marca d'Água" - Prisão em si;
- Teatro "Projeto Marca d'Água" - Pessoa(s);
- Projeto "Memórias, Identidades e Patrimónios" IV.
- Atelier de fotografia para público sénior em parceria com a DISOC;
- Projeto "Memórias, Identidades e Patrimónios" IV;
- Tarde Intercultural "Do sonho à realidade";
- Exposição "Mulheres nas coleções dos Museus Municipais", até dia 3 de Abril de 2011;
- Participação na reunião de trabalho dos Museus na RPM - Museu da Água;
- Inauguração da exposição "Apontamentos do Nú" de Carlos Pé-Leve, de 9 de Abril a 21 de Maio de 2011;
- Projeto "Município de Portas Abertas";
- Projeção de vídeos sobre temáticas culturais pelo Centro Comunitário de S. Sebastião.
- Projeto "Memórias, Identidades e Patrimónios" IV;
- Comemoração do 110º Aniversário de Bento de Jesus Caraça - Conferência e exposição organizada pelo PCP;
- Noite dos Museus;
- Dia Internacional dos Museus; Assinatura do Protocolo de colaboração entre a CMS e o Vitoria de Setúbal;
- Exposição "Apontamentos do Nú" de Carlos Pé-Leve - até dia 21 de Maio de 2011;
- Inauguração da Exposição de Antonio Galrinho - "Figuras, Tradições e Sociedade" de 28 de Maio a 18 de Setembro de 2011;
- Festival de Música de Setúbal; Oficinas de produção de instrumentos musicais; apresentação do making of do Festival.
- Projeto "Memórias, Identidades e Patrimónios IV" - visitas a Óbidos e Peniche (2) Alqueiva e Beja (2);
- "Zang Tung Zaff". Performance sobre o Movimento Futurista, pelo Teatro Animação de Setúbal. –
- Estreia a 4 e representações a 11, 18 e 25 de Junho;
- Apresentação de uma peça de teatro no âmbito da leitura dramatizada do conto "Zacarias o Ganso diferente" com a Associação de Saúde Mental Dr. Fernando Ilhargo - Produção da DISOC;
- Gravação de uma peça para a promoção da sardinha setubalense a apresentar no Programa Verão Total da RTP1 em 13 de Julho;
- Exposição de Antonio Galrinho - "Figuras, Tradições e Sociedade" de 28 de Maio a 18 de Setembro de 2011;
- Inauguração da Exposição "Um Olhar sobre a Diferença" - exposição de desenhos dos Alunos das Escolas do Concelho no âmbito da leitura dramatizada do conto "Zacarias - O Ganso diferente" - produção da DISOC - 13 a 25 de Junho de 2011.
- Projeto "Paços do Concelho de Portas Abertas";
- "Zang Tung Zaff". Performance sobre o Movimento Futurista, pelo Teatro Animação de Setúbal. - Estreia a 4 e representações a 11, 18 e 25 de Junho;
- Exposição de Antonio Galrinho - "Figuras, Tradições e Sociedade" de 28 de Maio a 18 de Setembro de 2011.
- Exposição de Antonio Galrinho - "Figuras, Tradições e Sociedade" de 28 de Maio a 18 de Setembro de 2011;
- Visita aos Museus de Museólogos de Museus Brasileiros.
- Exposição de Antonio Galrinho - "Figuras, Tradições e Sociedade", até dia 23 de Outubro de 2011;
- Participação no Seminário "REDES E PARCERIAS ENTRE MUSEUS EUROPEUS - Projeto A TASTE OF EUROPA- SABORES DA EUROPA" - Portimão 30 de Setembro;
- Projeto "Memórias, Identidades e Patrimónios IV";
- Participação na Receção à Comunidade Educativa de Setúbal;
- Tarde Intercultural "Círio de Marítimos".

- Exposição de Antonio Galrinho - " Figuras, Tradições e Sociedade", até dia 23 de Outubro de 2011;
- Apresentação do Serviço Educativo do Museu do Trabalho a alunos da Escola Superior de Educação de Setúbal;
- Projeto "Memórias, Identidades e Patrimónios IV";
- Projeto "Portas Abertas - Paços do Concelho";
- Inauguração da exposição "Passado - Presente" de Adelino Veiga - 29 Outubro a 20 Novembro 2011;
- Tarde Intercultural "Mural de Graffiti ";
- Apresentação pública nos dias 14, 15 e 16 de Outubro da peça "ARRITMIAS ou Clube de Assassínios, Lda" pelo Teatro Projeto Marca d'Água;
- Debate " Caminhos para a erradicação da pobreza a partir de nós" - 21 de Outubro;
- Participação em duas reuniões do GAM (Grupo das Acessibilidades em Museus).
- Cerimónia de encerramento público do lançamento do livro de Florindo Cardoso;
- Inauguração da exposição de Nicolay Amzov- " Inter- relações Cósmicas" de 26 de Novembro a 15 de Janeiro de 2012 que contou com a presença do Senhor Embaixador, Consul e Adida Cultural da Bulgária em Portugal;
- Projeto "Memórias, Identidades e Patrimónios IV";
- Tarde Intercultural "O Olhar dos Deuses";
- Reunião apresentação do Projeto "H.C.Andersen - 2012" - Estabelecimento Prisional de Setúbal;
- Participação na reunião mensal do GAM (Grupo das Acessibilidades em Museus);
- Participação na reunião do Grupo de Trabalho para o Estudo dos Públicos Seniores - Teatro de S. Luís em Lisboa.
- Exposição de Nicolay Amzov- " Inter- relações Cósmicas", até 15 de Janeiro de 2012;
- Projeto "Memórias, Identidades e Patrimónios IV";
- Tarde Intercultural "Natal com todos" – em parceria com a APPACDM de Setúbal;

- Apresentação da peça de teatro "Arritmia" – do Projeto Marca d'Água;
- Apresentação dos Projetos do Serviço Educativo referentes a Bocage;
- Participação na Festa de Natal do CAO1 da APPACDM – Núcleo Museológico.

Sector de Gestão Documental

- Manter atualizados os fundos bibliográficos.
 - Nesta tarefa realizo inicialmente, uma seleção de documentos que são importantes para a integração e atualização das coleções dos Centros de Documentação. Em seguida, procedo à elaboração de uma Nota Interna dirigida aos Superiores Hierárquicos, a qual formaliza o pedido de aquisição.
- Catalogação, Classificação e Indexação Documental.
 - Estas atividades permitem atribuir a cada documento, para além da catalogação, uma classificação e indexação. Estes procedimentos técnicos permitem armazenar e recuperar a informação, ou seja os documentos, dentro de uma Biblioteca.
- Identificar a necessidade do utilizador/cliente, ou seja descodificar a natureza da sua necessidade informativa.
 - Dar resposta às necessidades dos utilizadores. Atendo o utilizador de forma personalizada, no intuito de entender qual o tipo de informação pretendida.
- Recuperar a informação de forma eficiente. Esta atividade é sequencial à anterior.
- Para dar resposta às necessidades dos utilizadores, faço as seguintes pesquisas:
- Catálogo Informatizado no Sistema Operativo Porbase5;
- Bases de Dados – Acess;
- Base Bibliográfica Nacional de Dados - Biblioteca Nacional – PORBASE;
- Documentos dos Centros de Documentação;

Internet - Pesquisa em WebOpc de outras Bibliotecas.

- Reprodução de documentos.
- Garantir que cada utilizador possa usufruir dentro do âmbito legal, de acordo com a Lei Nº 50/2004 de 24 de Agosto, de um determinado nº limite de fotocópias, por cada documento.
- Conservação preventiva.
- Proteger, preservar e conservar todos os espólios bibliográficos.
- - Limpar e Acondicionar em novos suportes todos os documentos que estão em situações perigosas de conservação;
- - Controlar a humidade relativa e a temperatura.
- Gestão, atualização e cooperação de Bases de Dados com a Biblioteca Nacional.

Sector de Arqueologia e Património

- Elaboração de um texto sobre a história dos museus em Setúbal, que procure demonstrar a necessidade dos mesmos como instituições fundamentais na comunidade. Esse estudo tem como limites cronológicos a criação do Museu de Setúbal, em 1961, com vista à sua inclusão no catálogo da exposição sobre os 50 anos do Museu da Cidade.
- Com base nos textos justificativos da candidatura da Arrábida a PH, classificação da UNESCO, criar, em parceria com os técnicos de património dos municípios de Sesimbra e Palmela, uma cronologia ilustrada da ocupação humana neste território.
- Intervenção arqueológica que decorre no adro da antiga paroquial da Anunciada, no âmbito das obras do Troino.
- Seleção, quantificação e catalogação de peças de arqueologia provenientes da intervenção arqueológica realizada no antigo Círculo Cultural de Setúbal.
- Elaboração e envio à tutela do relatório da intervenção arqueológica de ampliação do cemitério da Santa Casa da Misericórdia de Setúbal.

- Execução do acompanhamento arqueológico de obras do Troino.
- Conclusão do relatório da intervenção arqueológica realizada no antigo Círculo Cultural de Setúbal/Casa da Cultura.
- Realização dos relatórios das intervenções arqueológicas do antigo Hospital da Anunciada/Cúria Diocesana de Setúbal e do Convento de Jesus de Setúbal.
- Acompanhamento e apoio das investigações de doutoramento e mestrado que se estão a realizar sobre ou com material da DIMUS, referentes a Setúbal:
 - Nathalie Antunes-Ferreira, com material osteológico da antiga igreja de Nossa Senhora da Anunciada, com cerca de noventa inumações, mais ossos dispersos (revolvimentos), escavados em 3 meses no ano de 2006, com cronologias seguras balizadas entre 1553 e 1755. A dissertação está a ser desenvolvida na FCSH – UNL, sendo a investigadora bolsista da FCT.
 - Luís Paixão, doutorando na Universidade do Minho, desenvolve uma investigação centrada na arquitetura da Igreja e Convento de Jesus de Setúbal, nomeadamente no que concerne às influências, possibilidades técnicas existentes à época e simbolismos do edifício.
 - Mariana Andrade, centrada no estudo das faianças portuguesas Blue & White, na sua maioria produzidas em Lisboa, nas olarias ocidentais (atual área de Santos e Monte Sinai), com cronologias balizadas entre os Séculos XVII e XVIII.
- Protocolo de Cooperação para a criação do Parque Arqueológico do Risco
- Carta Arqueológica de Setúbal

NOTAS FINAIS DO DEPARTAMENTO

No ano de 2011, o Departamento desenvolveu um conjunto de iniciativas e ações direcionadas aos mais variados públicos nas mais diversas áreas,

Foram cerca de 800 as ações organizadas pelo DCED, ou em parceria com o movimento associativo, clubes, ou outros, e as apoiadas pela Autarquia, ao longo do ano de 20121.

De salientar que, ao longo do ano e nas diversas iniciativas, as várias divisões do departamento conseguiram desenvolver parceiras internas e externas, levando a cabo atividades conjuntas rentabilizando, assim, recursos humanos, técnicos e financeiros, que beneficiaram, simultaneamente, um maior número de pessoas.

O ano de 2011 reflete de uma forma muito clara que a interação das diversas divisões do DCED cumpriu a missão do Departamento. Ao longo do ano cada uma das divisões, em particular, assumindo e promovendo essas parcerias, foi capaz de implementar políticas e estratégias de intervenção social, cultural, educativa e desportiva, contribuindo, mais uma vez, de uma forma significativa para a melhoria da qualificação das pessoas, o desenvolvimento social e a qualidade de vida no concelho.

11. Departamento de Administração Geral e Finanças

O presente relatório tem como objetivo fazer um balanço das atividades desenvolvidas pelo DAF durante o ano de 2011. O mesmo foi elaborado de acordo com a informação recebida das Divisões e do Gabinete que integram o referido Departamento.

Apoio ao Diretor do DAF

O Diretor de Departamento, na qualidade de perito designado pela Câmara Municipal de Setúbal para as Comissões de Avaliação dos Imóveis em Segunda Avaliação, tal como previsto no art. 75.º do CIMI, procedeu a diversas avaliações de imóveis, cujo valor total aproximado é 7 392 590.00€.

Em 6 de Abril de 2011, foi aprovado em sede de Reunião de Câmara, pela Deliberação 125/11, o

Protocolo entre Câmara Municipal de Setúbal e os Serviços Sociais do Pessoal da Câmara Municipal de Setúbal, para o ano 2011. Na sequência deste protocolo, foi efetuada a análise das despesas de saúde apresentadas pelos funcionários, nos Serviços Sociais do Pessoal da Câmara Municipal de Setúbal, no sentido de se apurar qual o montante a suportar pela Autarquia referente às participações da ADSE.

2010	2011
479 063.91€	301 082.94 €

No ano em apreço, efetuada a comparação homóloga com o ano transato, verificou-se uma diminuição de 177 980.97€, a que corresponde a um decréscimo 37% das despesas de participação da ADSE.

Na sequência do Protocolo existente entre Câmara Municipal de Setúbal e a Direção de Finanças de Setúbal, foi apurada a seguinte receita (património):
 Imposto de Selo – 537 000.89€
 Imposto Municipal sobre Imóveis – 1 158 568.31€
 Imposto Municipal sobre Transmissões Onerosas de Imóveis – 928 237.56€
 Imposto Único de Circulação – 54 527.55 €

IRS – Derrama 10% sobre 5 428 930.73 €

Minorações e Majorações do IMI 2011

Desde 2009, o Município de Setúbal tem vindo a aplicar na zona delimitada pelo Centro Histórico de Setúbal e Azeitão, os instrumentos previstos no art. 112º do Código do Imposto Municipal sobre Imóveis (CIMI), aprovado pelo D/L n.º 287/2003 de 12 de Novembro.

Nesse âmbito, a taxa do IMI aplicada a prédios inseridos nos centros históricos atrás referidos pode ser minorada ou majorada de acordo com o seu estado de conservação/ reabilitação e existência de contratos de arrendamentos.

Volume e Quantificação das Minorações e Majorações do IMI 2011

- Afetação pelas freguesias do Concelho: Quantidade¹ de prédios minorados e majorados.

Minoração: 20% - Prédios arrendados; 30% Prédios reabilitados

Freguesias	20%	30%
Anunciada	68	84
Graça	97	114
S. Julião	109	119
S. Sebastião	90	95
S. Lourenço	1	1
S. Simão	0	0
Total	365	413

¹ A quantidade engloba o nº de prédios - matriz - e as suas frações, independentemente da sua natureza.

Majoração: 30% - Prédios degradados; 100% - Prédios devolutos

Freguesias	30%	100%
Anunciada	12	19
Graça	17	6
S. Julião	56	47
S. Sebastião	7	10
S. Lourenço	5	0
S. Simão	1	0
Total	98	82

Horas extraordinárias

Janeiro a Dezembro		Diferença
2010	2011	
96.777,56 €	84.482,76 €	-12.294,80 €

DIVISÃO DE ADMINISTRAÇÃO GERAL

Reclamações recebidas nos livros de reclamações

MESES	DCED	DAAE	DAF	DURB	DOM	EXTERNAS	TOTAL
Janeiro	2	0	2	0	1	0	5
Fevereiro	1	1	2	0	0	0	4
Março	2	8	0	1	1	0	12
Abril	2	4	0	0	0	0	6
Maio	1	0	0	0	1	0	2
Junho	6	2	0	0	0	3	11
Julho	0	0	0	0	0	1	1
Agosto	5	4	1	0	0	1	11
Setembro	1	1	1	0	0	2	5
Outubro	2	1	1	0	0	1	5
Novembro	2	2	0	0	0	0	4
Dezembro	2	1	0	0	0	1	4
Total	26	24	7	1	3	9	70

A média mensal de cópias tiradas na reprografia é de 22.652 para 2011, um decréscimo de 12,65% em relação ao ano de 2010.

Secção de Gestão documental

Custos com a expedição da correspondência

2011	Correio Normal		Registado		Azul		A. R.		Corresp. Recebida
	Quant.	Custos	Quant.	Custos	Quant.	Custos	Quant.	Custos	Qtd.
Jan.	2881	1.076,84 €	1.654	3.366,22 €	608	281,55 €	1.301	923,71 €	1792
Fev.	5224	2.178,03 €	2.084	4.061,61 €	89	41,16 €	1.486	1.055,06 €	2048
Mar.	5648	4.559,33 €	2.623	4.778,22 €	49	27,15 €	1.739	1.234,69 €	2304
Abr.	3858	1.499,38 €	1.874	3.435,93 €	355	217,21 €	1.324	940,04 €	1024
Mai.	3345	1.789,56 €	2.305	3.835,87 €	1.018	563,21 €	1.472	1.045,15 €	2415
Jun.	2825	1.073,50 €	1.218	2.253,30 €	33	20,46 €	930	660,30 €	1792
Jul.	2.771	933,59 €	1.930	3.519,66 €	89	42,84 €	1.219	865,49 €	1895
Ago.	2.534	962,92 €	1.400	1.924,00 €	11	6,82 €	1.021	724,91 €	1925
Set.	3.606	1.370,28 €	1.233	2.281,05 €	710	440,20 €	1.124	798,04 €	1826
Out.	2.471	938,98 €	1.509	2.791,65 €	47	29,14 €	1.070	759,70 €	1958
Nov.	2.232	848,16 €	1.456	2.693,60 €	56	34,72 €	996	707,16 €	1925
Dez.	3635	1.381,30 €	2356	4358,60 €	125	77,50	1526	1.083,46	1856
Total	42.790	19.280,67 €	21.642	39.299,71 €	3.270	1.831,56 €	15.208	10.797,71 €	22760

Secção de Apoio aos Órgãos Municipais

Propostas aprovadas em reunião de Câmara

Serviço Proponente	Jan.	Fev.	Mar.	Abr.	Mai.	Jun.	Jul.	Ago.	Set.	Out.	Nov.	Dez.	Total
Gabinete da Presidência	1	1	4	3	2	0	1	3	0	2	3	5	24
Gabinete do turismo	0	1	0	0	0	4	1	0	1	0	0	1	8
Gabinete Apoio às Freguesias	0	1	0	0	1	0	0	0	0	1	0	1	3
Departamento de Administração Geral e Finanças	4	5	2	5	3	7	4	6	5	5	7	12	65
Departamento de Recursos Humanos	4	1	1	2	2	2	4	1	2	0	1	2	22
Departamento de Cultura, Educação, Desporto, Juventude e Inclusão Social	6	30	20	15	14	23	18	9	7	16	11	11	180
Departamento de Urbanismo	5	3	5	10	19	6	9	11	7	2	5	9	91
Departamento de Obras Municipais	5	3	2	1	0	1	7	2	5	3	3	0	32
Departamento do Ambiente e Atividades Económicas	0	0	3	1	0	2	3	1	5	1	0	1	17
Serviço Municipal de Proteção Civil e Bombeiros	4	5	1	2	5	2	4	2	0	2	2	2	31
Gabinete Vereação PS	0	0	0	0	0	0	0	0	0	0	0	0	0
Gabinete Vereação PSD	0	0	0	0	0	0	0	0	0	0	0	0	0
Moções	1	1	1	3	0	0	0	0	0	0	0	2	8
Votos de Pesar	1	0	0	1	0	0	3	0	0	0	1	2	8
Agradecimento/Saudações/Recomendações/Declarações	2	0	0	5	1	0	1	0	1	1	2	1	17
Total	33	49	39	47	48	48	56	35	32	33	35	49	508

Resultado das Votações e Deliberações

Votações das deliberações	JAN.	FEV.	MAR.	ABR.	MAI	JUN.	JUL	AGO	SET	OUT	NOV.	DEZ	TOT.
Aprovadas													
Por unanimidade	27	42	37	42	37	42	47	25	30	27	30	33	422
Por maioria	6	7	2	5	11	6	9	10	2	6	5	16	81
Total	33	49	39	47	48	48	56	35	32	33	35	49	508

Setor de Arquivo e Documentação**Atividades desenvolvidas**

- Projeto Animarq em parceria com a escola/agrupamento Luisa Tody, Escola Superior de Educação e Escola Profissional de Setúbal.
- Acompanhamento de três estagiárias da escola superior de educação.
- Transferência do Arquivo do Governo Civil de Setúbal.
- Tratamento dos Arquivadores de plantas do Edifício Sado.
- Arquivo fotográfico da DICl – inserção e descrição de objetos digitais

- Início de utilização do Software Digitalq.

Atividades de tratamento arquivístico

- Avaliação e seleção do arquivo das massas documentais depositadas do SARQ e de vários espaços Municipais.
- Constituição do inventário do arquivo histórico
- Inventário dos Processos de Licenciamento de Obras Particulares
- Constituição de guias de remessa e autos de eliminação de documentação. Para recepção ou para parecer do IAN/TT
- Acondicionamento, limpeza e inventariação

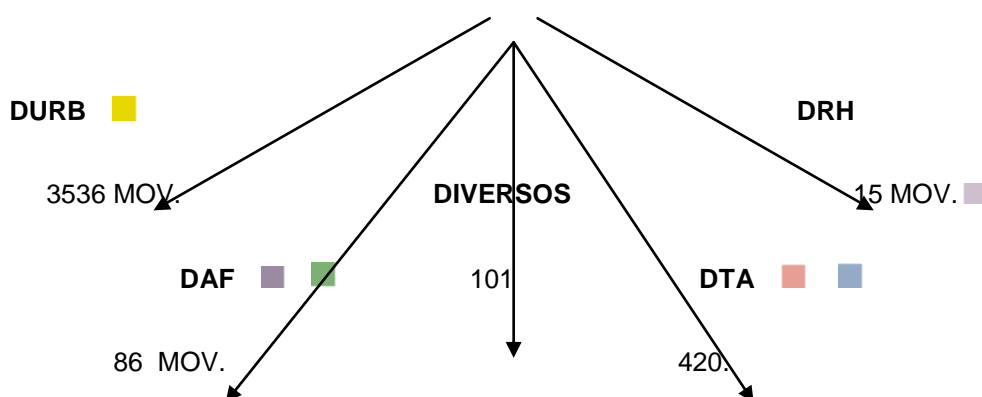
Principais serviços requisitantes em 2011

Avaliação de qualidade de atendimento

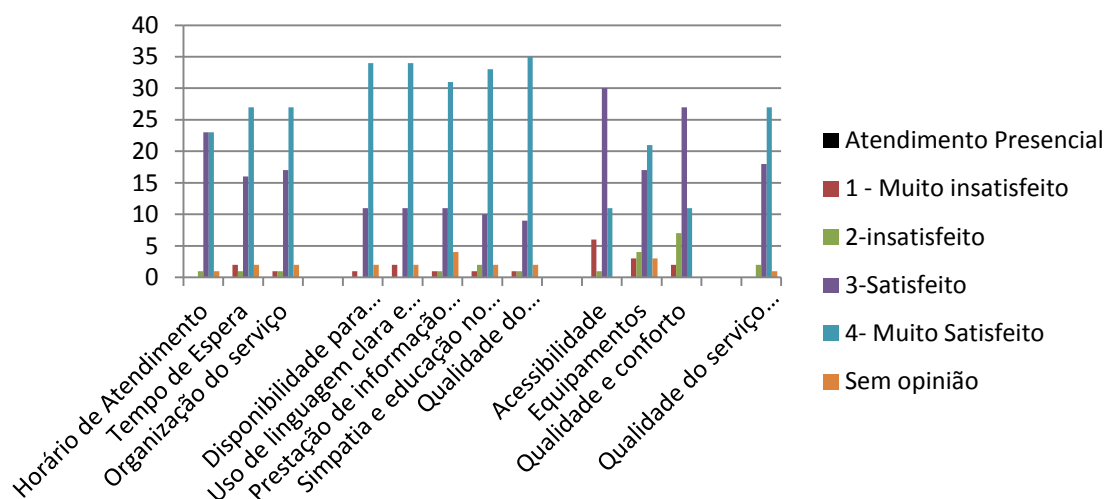

PEDIDOS	Jan	Fev	Mar	Abr	Mai	Jun	Jul	Ago	Set	Out	Nov	Dex	Tot.
Administração do concelho de Setúbal	1	1	0	0	0	0	0	0	0	0	0	0	2
Atas da Câmara Municipal (1910-2008)	1	2	0	0	2	1	2	1	0	4	1	0	14
Propostas e minutas de atas (1931-2008)	0	0	2	2	12	3	2	4	2	12	9	2	41
Atas de assembleia	1	0	0	5	6	0	0	3	0	0	0	0	15
Originais de propostas	0	0	0	1	0	0	0	0	0	0	0	0	1
Reproduções audiovisuais	0	1	1	0	0	0	0	0	0	0	0	0	2
Certidões	2	1	2	1	2	0	0	0	1	0	0	0	9
Processos individuais	3	0	0	2	4	2	2	2	1	0	1	1	18
Diário do Governo II série	2	0	0	0	0	0	0	0	0	0	0	0	2
Fichas/Verbetes de licença de Condução	3	1	2	1	3	1	0	4	2	2	0	0	19
Processos de licenciamento (1910-2000)	293	417	439	315	269	263	282	239	272	252	188	208	3437
Requerimentos	9	7	3	2	7	0	8	2	8	3	5	4	58
Requerimentos diversos	1	5	3	4	9	0	0	1	7	4	2	0	36
Edificações Municipais	0	0	0	9	0	0	1	0	0	0	0	0	10
Obras por empreitada	0	1	0	0	0	0	1	0	0	0	0	0	2
Processo de velocípedes com motor auxiliar	2	3	4	4	6	4	3	5	4	2	1	1	39
Processo de vendedor ambulante	1	0	0	4	3	0	0	0	0	0	0	0	8
Processos de ocupação da via pública	12	13	23	23	9	10	8	5	6	7	11	14	142
Processos de Publicidade	75	11	56	22	34	8	17	2	0	5	23	22	275

Setor de Informação ao Município

Registo de afluência dos munícipes ou visitantes aos Paços do Concelho

	JAN	FEV.	MAR	ABR.	MAI.	JUN.	JUL.	AGO.	SET.	OUT.	NOV.	DEZ.	TOTAL
Atendimentos	330	264	401	335	431	484	318	418	444	381	374	269	4.449
Reuniões				5	23	31	15	19	31	19	35	10	188
Total	330	264	401	340	454	515	333	437	475	400	409	279	4.906

Setor de Atendimento Geral

Relação de atendimentos por assunto

Assunto	Abr.	Mai.	Jun.	Jul.	Ago.	Set.	Out.	Nov.	Dez.	Total
Aberturas de Porta - Guias de receita	2	6	8	5	9	3	4	2	2	41
Atividades Económicas - Horários de funcionamento	0	0	0	0	3	3	8	4	2	20
Averbamentos Licenças de Táxis - Guias de receita	0	0	0	0	1	0	0	0	0	1
Carta Caçador - Exame	0	0	0	0	0	0	0	0	1	1
Cartão Vendedor Ambulante - Renovação anual	4	2	1	0	1	0	1	1	0	10
Certidão de Inexistência de Telas Finais	1	0	0	1	2	2	7	0	2	15
Certidão de Inexistência de Telas Finais - Levantamento de certidão	17	5	8	1	0	0	1	0	0	32
Certidão licença de condução	0	1	1	0	1	2	1	1	0	7
Certificado de Registo da União Europeia	4	5	13	1	0	0	4	0	0	27
Ciclomotor - Certidão	1	1	0	1	1	0	1	1	0	6
Coimas - Guias de receita	1	2	2	2	0	1	0	0	0	8
Emolumentos - Guias de receita	0	3	0	1	0	0	0	0	0	4
Escrituras - Terrenos - Guias de receita	1	1	0	0	5	0	0	0	1	8
Escrituras - Casas - Guias de receita	0	1	0	1	0	0	0	0	2	4
Espaços Culturais e Desportivo - Guias de receita	5	4	12	6	3	1	0	6	7	44
Fiscalização e Contraordenações - Entrada de requerimentos	1	0	0	0	0	0	0	0	0	1
Informações - Consulta de processo	0	0	0	0	1	0	0	0	0	1
Informações - Pedido de certidão	1	0	0	0	0	0	0	0	0	1
Inspeções	1	1	1	0	2	0	0	2	3	10
Juros de Mora - Guias de receita	5	10	6	12	13	9	14	4	4	77
Levantamento Certificado de Registo de União Europeia	4	5	7	2	17	6	1	2	9	53
Levantamento de Autenticações	22	33	49	72	61	35	32	20	27	351
Levantamento de Cartão de Vendedor Ambulante	1	0	5	2	0	1	0	0	0	9
Levantamento de Certidão	24	24	25	15	18	20	17	19	15	177
Levantamento de Licença de Táxi	0	1	1	0	1	0	0	0	0	3
Licenciamento Horários e Estabelecimentos Comerciais - Guias de receita	0	2	1	1	2	0	0	0	2	8
Mensalidades pré-escolas - Guias de receita	107	116	134	30	8	4	106	99	114	718
Outras ocupações à superfície - Entrada de requerimentos	1	0	0	0	0	0	0	0	0	1
Outros Pagamentos	61	112	121	106	138	58	100	148	85	929
Pedido de Cartão Único de Feirante - Guias de receita	2	0	0	3	3	4	3	3	1	19
Pedido de Cartão Único de Feirante - Renovação - Guias de receita	2	1	2	1	0	2	0	1	2	11
Pedido de Certidão de Áreas	2	0	2	0	1	1	1	2	2	11
Pedido de Certidão de destaque de Parcela de Terreno em Perímetro Urbano	0	1	1	1	1	3	0	0	1	8
Pedido de Certidão de Infraestruturas	5	1	1	1	1	0	1	2	1	13
Pedido de Certidão de Mudança de Freguesia	1	2	0	1	0	1	2	0	2	9

Cont.											
Pedido de Certidão em como a edificação e anterior a 1951	1	1	2	3	1	1	1	4	3	17	
Pedido de Certidão IMOPI	3	0	0	1	0	0	0	0	0	4	
Pedido de Certidão Toponímia	7	8	0	7	15	12	18	7	6	80	
Pedido de Certidão Toponímia - Levantamento	0	0	16	1	1	2	0	0	3	23	
Pedido de Certidões Diversas	11	10	0	13	9	14	16	8	7	88	
Pedido de Certidões Diversas - Levantamento	0	0	18	1	0	3	4	2	2	30	
Pedido de Certificado de Registo da União Europeia - Guias de receita	13	6	13	7	16	8	5	5	11	84	
Pedido de cópias autenticadas	6	4	0	0	2	4	4	1	0	21	
Pedido de cópia de licença de construção	0	1	0	0	0	2	1	0	2	6	
Pedido de cópia da Licença de Utilização	30	38	60	34	38	37	31	26	31	325	
Pedido de cópias - Registo de processo	1	1	0	0	0	1	1	5	0	9	
Pedido de copias das Telas Finais	28	31	64	32	40	21	33	21	25	295	
Pedido de copias das Telas Finais - Levantamento	0	13	0	5	1	7	4	3	4	37	
Planta de localização	1	0	0	0	0	0	0	0	1	2	
Prestações - Guias de receita	4	1	18	14	16	15	11	4	8	91	
Rendas - Pagamentos	9	14	12	14	8	9	9	3	11	89	
Renovação Carta de Caçador Fora de Prazo	0	0	1	0	0	0	0	1	0	2	
Requerimentos Diversos - entrada de requerimento	4	10	1	5	2	1	24	75	1	123	
Taxa de Agravamento - Guias de receita	1	1	2	1	2	3	0	0	1	11	
Utilização do espaço aéreo sobre a via pública (toldos/alpendres)	0	0	1	0	0	0	0	0	0	1	
TOTAL	395	479	609	404	444	296	466	482	401	3976	

Serviços executados para as Águas do Sado

Serviço	JAN	FEV.	MAR	ABR.	MAI	JUN.	JUL.	AGO	SET	OUT	NOV.	DEZ	TOT
N.º total de cobranças	3520	3238	3307	3577	2522	2000	3622	3466	3506	3204	4354	3762	40078
Novos contratos	126	130	191	150	93	61	112	131	141	115	107	145	1502
Outros	360	331	393	453	269	151	441	373	386	313	296	386	4152
Total	4006	3699	3891	4180	2884	2212	4175	3970	4033	3632	4757	4293	45732

Valor arrecadado pela Câmara pelos valores cobrados para as Águas do Sado

	N.º total de Cobranças	Novos contratos	Outros	Total
Janeiro	1.232,00€	151,20€	216,00€	1.599,20 €
Fevereiro	1.133,30€	156,00€	198,60€	1.487,90 €
Março	1.176,00€	135,60€	237,00€	1.548,60€
Abril	1.251,95€	180,00€	271,80€	1.703,75€
Mai	882,70€	111,60€	161,40€	1.155,70€
Junho	700,00 €	73,20 €	90,60 €	863,80 €
Julho	1.267,70 €	134,40 €	264,60 €	1.666,70 €
Agosto	1.213,10 €	157,20 €	223,80 €	1.594,10 €
Setembro	1.227,10 €	169,20 €	231,60 €	1.627,90 €
Outubro	1.121,40 €	138,00 €	187,80 €	1.447,20 €
Novembro	1.523,90 €	128,40 €	177,60 €	1.829,90 €
Dezembro	1.316,70 €	174,00 €	231,60 €	1.722,30 €
Total	14.045,85 €	1.708,80 €	2.492,40 €	18.247,05 €

Setor Técnico de Informática

O CRM na Câmara Municipal de Setúbal

O CRM tem a particularidade de ser uma plataforma integradora de toda a informação relativa ao cidadão, permitindo deste modo, conhecê-lo e perceber qual o seu real valor para a Câmara Municipal. É possível, com esta plataforma, ter sempre dados corretos e atualizados, partilhar informação do munícipe por todos os colaboradores da Câmara Municipal e aceder, por exemplo, a um registo de histórico de relacionamentos tidos com o munícipe.

Este não é, nem deve ser, um projeto exclusivo da informática. Deve ser considerado um projeto transversal a toda a estrutura orgânica da Câmara Municipal.

Para se obter o conhecimento dos cidadãos é necessário que existam módulos desenvolvidos sobre a referida plataforma. Estes módulos, para além de permitirem obter o conhecimento acerca do cidadão, permitem também abranger áreas de negócio que anteriormente ou não existiam ou estavam dispersas em sistemas de informação fechados



Plataforma Balcão Único

A Plataforma Balcão Único (PBU) é o módulo de *front-office* dos atendimentos. Neste módulo é possível perceber a que atendimentos os munícipes se dirigem mais, que vão lá tratar, quando vão, etc... Este módulo deve ser utilizado pelos vários canais de atendimento, quer seja telefónico, presencial ou de BackOffice.

A otimização de métodos de trabalho que o CRM permite, assegura um acesso rápido e um controlo efetivo sobre todos os processos dos cidadãos.

É de notar que desde que o CRM – PBU entrou em produção todos os atendimentos passaram a entregar aos cidadãos um recibo de atendimento idêntico, com um número de atendimento único, a descrição do assunto a tratar, a identificação do processo e requerimento em causa, a data em que foi efetuado o atendimento e por quem foi atendido.

Salienta-se ainda, a mais-valia que é a PBU integrar com as aplicações que suportam os processos de negócios, nomeadamente as aplicações fornecidas pela Medidata, na medida em que numa única plataforma é possível obter uma visão geral dos processos do cidadão.

Indicadores

De seguida são apresentados indicadores que poderão ajudar na tomada de medidas que permitam, disponibilizar serviços aos munícipes.

Tipo de Atendimento	Total
URBANISMO	4816
HABITAÇÃO SOCIAL	1737
POCAL	1639
ATENDIMENTO	772
CEMITÉRIOS	725
PUBLICIDADE	132
OCUPAÇÃO DA VIA PUBLICA	70
ACTIVIDADES ECONOMICAS	52
INFORMAÇÕES	28
FISCALIZAÇÃO E CONTRA_ORDENAÇÕES	14
FEIRAS E MERCADOS	9
EXECUÇÕES FISCAIS	6
Total Geral	10000

Tabela 1 – Atendimentos registados no CRM no ano de 2011

Na área de POCAL é de salientar os pagamentos de mensalidades pré-escolas e de coimas.

O STI, em conjunto com a Divisão de Educação, está a implementar um sistema de gestão de ensino que irá permitir o pagamento via Multibanco das mensalidades das escolas, evitando deste modo para além do incumprimento de alguns encarregados de educação a deslocação destes.

No que diz respeito às coimas, espera-se que no final do mês de Janeiro, início de fevereiro, seja possível que os infratores façam pagamentos de coimas através do Multibanco.

Gestão dos Serviços On-line

No final do mês de Maio, o Sector Técnico de Informática em colaboração com a Setúbal Península Digital, concluiu o desenvolvimento de um Portal de Serviços On-line.

De modo a ter o conhecimento de quem são os cidadãos que acedem a este serviço, a gestão dos acessos é efetuada através do CRM. Em anexo à ficha de cada cidadão existe toda a informação relacionada com o acesso aos serviços online.

Salienta-se ainda a integração existente entre o CRM e o Portal de Serviços On-line. Foram desenvolvidos web-services e workflows que permitem que os serviços de atendimento façam a gestão dos acessos

aos serviços online, e que os cidadãos sejam notificados automaticamente por correio eletrónico.

Movimento Associativo

O conhecimento que se pode obter de uma plataforma como o CRM, não é apenas de cidadãos. As coletividades também têm um papel importante no município. Neste sentido o módulo de Movimento Associativo vai ao encontro da necessidade de conhecer as coletividades existentes no concelho.

Este módulo permite, para além do registo de dados gerais das coletividades, conhecer quais as atividades que são exercidas por estas, que instalações possuem, que apoios a Câmara Municipal já lhes disponibilizou, que filiações a coletividade tem, quais são os corpos gerentes de cada uma, etc.

Este módulo está concluído, estado os serviços a efetuar o carregamento de informação.

Participações

Se a grande maioria dos módulos do CRM destinam-se a ter conhecimento acerca do cidadão, o módulo de Participações destina-se a ter o conhecimento acerca do que pensam os cidadãos.

Os cidadãos expressam os seus pensamentos através de reclamações, opiniões ou sugestões.

Este foi até ao momento um dos problemas existentes na Câmara Municipal. O facto de existirem

vários canais de entrada, diferentes aplicações para registo da informação e a mesma participação em diferentes serviços leva a que, por vezes, o munícipe obtenha várias respostas acerca da mesma participação.

Com a generalização do CRM na Câmara Municipal, embora continuem a existir vários canais de entrada de participações, todas passam a ser registadas na plataforma. Deste modo é possível, numa única aplicação, ter a informação acerca do que pensam os cidadãos, dando assim origem à partilha de informação entre diferentes serviços.

O facto de todas as informações relacionadas com uma participação estarem num único local, permite que seja um único serviço o responsável pela comunicação com o cidadão.

Comunicação

O módulo de comunicação é o consumidor de todos os outros módulos. A sua missão passa por utilizar a informação obtida noutros módulos e comunicar de forma direcionada e personalizada, garantindo o registo do histórico e perfil de cada cidadão com que a Câmara interage.

A Câmara Municipal melhora o modo de comunicação na medida em que comunica com cada cidadão de forma diferenciada, pois conhece e presta a informação que cada um pode necessitar ou simplesmente apreciar (exposições, cultura, desporto, educação, etc.).

A forma de comunicação pode também ser multicanal, isto é, por e-mail, telefone, sms, carta, newsletters, etc...

Salienta-se o facto de a implementação deste módulo ser a solução para alguns problemas existentes. O facto de todos os serviços da Câmara Municipal operarem com a mesma plataforma irá permitir que os cidadãos recebam na sua residência apenas uma cópia de uma publicação (Guia de Eventos, Guia da Saúde, etc.). Outro dos problemas que é ultrapassado é o facto de o registo informático de um cidadão ser único, permitindo assim, que todos os serviços

acedam em simultâneo aos dados corretos do cidadão.

Prevê-se que este módulo entre em funcionamento durante o mês de Fevereiro.

Gestão Documental

No início do mês de Dezembro iniciou-se a implementação da solução de gestão documental na Câmara Municipal de Setúbal.

Embora existissem algumas soluções internas, não existia nenhuma que tivesse a capacidade de responder a todos os requisitos que uma Gestão Documental deve possuir.

As vantagens na sua utilização são as seguintes:

- Redução do custo do número de cópias;
- Aumento de produtividade na procura, no reencaminhamento de documentos e redução do espaço de arquivo;
- A Gestão de Informação Integrada é conseguida a partir da consolidação transparente dos documentos eletrónicos (originados pela aplicações Office) e de documentos com origem em papel;
- Uniformização de Processos de reencaminhamento, aprovação, arquivo e eliminação dos documentos, mantendo o histórico de versões dos documentos;
- Digitalização dos documentos;
- Descentralização e libertação do espaço físico, isto é, os documentos e processos estão sempre disponíveis, independente do local onde o utilizador aceda aplicação;
- Formação de uma cópia de segurança que permite a recuperação da informação em caso de incêndio ou inundação do seu arquivo físico;
- As soluções de Gestão Documental têm mecanismos de controlo de acessos e segurança protegendo os seus documentos de acessos não autorizados.

Ao se adquirir a solução de Gestão Documental à Medidata, não se pretendeu um software onde apenas se registasse a documentação vinda do exterior e que permitisse o seu encaminhamento

interno numa ótica de puramente substituir o que se faz com o papel. Pretendeu-se uma solução que no âmbito da Modernização Administrativa nos encaminhasse para uma verdadeira gestão de processos, e que em consequência disso nos force agora a implementar, não só a mudança tecnológica mas também a mudança de mentalidades há muito enraizada na administração pública. Uma orientação para os processos, permite compreender como de facto as coisas são feitas na Câmara, na medida em que revela problemas, estrangulamentos e ineficiências que não seriam identificados de outra forma. Assegurar que os processos sejam executados de forma clara e consistente é muito importante para que qualquer instituição possa atingir as suas metas e agregar valor aos seus clientes (cidadãos/municípios). Entretanto gerir estes processos é mais difícil do que parece, pois muitos deles não acontecem isoladamente, mas interagem entre si. Por tudo isto foi importante olhar para uma solução tecnológica que integrasse com o nosso ERP (sistemas integrados de gestão), no nosso caso SIGMA da Medidata (18 aplicações) e ainda que integrasse com a Intranet e com o CRM, recentemente implementado.

Uma aplicação em que seja possível digitalizar uma fatura e automaticamente os seus campos mais importantes ficarem registados no POCAL e ser reencaminhada para os serviços respetivos também de uma forma automática, através de workflows predefinidos. Ou todos os ofícios emitidos (por exemplo da publicidade com as referências multibanco) serem apenas impressos na SEGD e envelopados, tudo de forma automática e através da aplicação de gestão documental.

Neste momento estamos na fase de registo de documentação vinda do exterior (e do interior) de modo a que o seu encaminhamento interno seja efetuado através da aplicação.

Num segunda fase, apostar-se-á no desenho de fluxos de trabalho (workflows) e nas atividades que concorrem para um o desenvolvimento de um

processo, através de uma equipa diversificada, um trabalho de conhecimento real dos processos seguindo-os de uma forma transversal à Câmara. É aqui que começa o desafio da gestão de processos.

Aplicações de Negócio (Medidata)

Existem atualmente em produção 18 aplicações fornecidas pela Medidata. Estas aplicações abrangem as grandes áreas de negócio da Câmara Municipal, como por exemplo Urbanismo, POCAL, Publicidade e Ocupação da Via Pública.

Tendo em conta a importância do funcionamento destes sistemas de informação, o STI procurou no último ano perceber quais as aplicações com mais problemas e deste modo tentar encontrar as melhores soluções.

Começou-se em primeiro lugar por registar todas as intervenções nas aplicações. Verificou-se em determinada altura que as aplicações com mais problemas eram as aplicações de Pessoal e de Obras Particulares (Urbanismo). Neste sentido, foram ministradas ações de formação, por parte da Medidata, a utilizadores destas aplicações de modo a tentar minimizar os problemas apresentados por estas. No que diz respeito à aplicação de rendas (Habitação Social) a esmagadora dos problemas ocorreu no último trimestre do ano. Nessa altura um técnico da Medidata deslocou-se às nossas instalações de modo a resolver todos os problemas. Note-se que os problemas relacionados com a aplicação de pessoal foram imensos nos anos de 2010 (ainda sem registos) e de 2011. Contudo a Medidata resolveu-os praticamente todos.

Aplicação	Total Intervenções
Pessoal	93
Rendas (Habitação Social)	75
Obras Particulares	74
Pocal	67
Publicidade	50
Fiscalização e Contra Ordenações	38
Atendimento	34
Armazéns	33
Processo Concursos e Empreitadas	19
Execuções Fiscais	18
Feiras e Mercados	13
Sistema de Avaliação de Desempenho	11
Cemitérios	10
Gestão de Rede Viária	10
Máquinas	8
SigmatocWeb - Administração	8
Obras Municipais	8
Património	7
SagaWeb	5
Sigma Utilitários	5
Rendas	5
Ciclomotores	3
SigmaGest	3
Ensino	2
Total	599

Tabela 2 – Intervenções efetuadas pelo STI no ERP

Para o ano de 2012 o STI pretende dinamizar as aplicações que têm sido alvo de menos intervenções. O facto de determinadas aplicações terem poucas intervenções poderá ter inúmeras interpretações: a aplicação Ensino ainda está em fase de carregamento de dados, por sua vez a aplicação de ciclomotores praticamente já não é utilizada na CMS, na medida em que a câmara já não tem as competências que tinha nesta área, já as aplicações de Obras Municipais, Máquinas, Gestão de Rede Viária, Cemitérios e Execuções Fiscais necessitam que de facto o STI as desenvolva. Para tal será efetuado um levantamento de todas as funcionalidades que estas aplicações possuem, e que não estão a ser utilizadas, para que depois em conjunto com os serviços interessados se possam desenvolver esses módulos. A título de exemplo, a

partir deste ano já será possível efetuar, de modo automático, a passagem de dívidas de processos de publicidade para execução fiscal. Esta medida permitirá à Câmara arrecadar dívida que não é cobrada há já alguns anos.

Serviços On-line

No final do mês de Maio, o STI em colaboração com a Setúbal Península Digital concluiu o desenvolvimento do Portal de Serviços On-line da Câmara Municipal de Setúbal. Este portal, devido ao facto de ter sido desenvolvido pela equipa do STI, evitou um custo de cerca de 11.000€.

Pretende-se com este novo portal que os cidadãos possam através da Internet consultar e submeter os seus processos e requerimentos.

Neste momento a submissão de requerimentos ainda não está disponível, no entanto os cidadãos podem

desde já consultar informações acerca dos seus processos de urbanismo, respetivos requerimentos, licenças, pareceres e notificações. Poderão também consultar os seus processos de publicidade e ocupação de via pública. Os lugares vagos nas feiras

e mercados é informação também disponível no portal.

Durante o ano de 2012 o STI pretende, com a maturação do sistema, implementar a submissão através de requerimentos através do portal.

DIVISÃO DE GESTÃO FINANCEIRA

INFORMAÇÃO ECONÓMICA

Estrutura da receita

Durante o ano de 2011 foram arrecadados 62 milhões de euros em receitas, em que o total arrecadado divide-se em receitas correntes com 53,6 milhões de euros e em receitas de capital com 8,4 milhões de euros.

Comparando com o período homólogo, a receita municipal teve um aumento de 4,1 milhões de euros (7,13%), justificável pelo aumento das receitas de capital em 4,4 milhões de euros, apesar da diminuição das despesas correntes.

Janeiro a Dezembro

Unidade: Euros

	Execução 2010	Execução 2011	Acréscimo / Decréscimo %	% do Total
Despesas Correntes				
Pessoal	26.688.588,38	26.114.814,13	-2,15	42,64
Aquisição de Bens e Serviços	11.298.441,22	12.191.057,50	7,90	19,90
Juros e Outros Encargos	1.202.799,64	898.462,20	-25,30	1,47
Transferências Correntes	5.820.535,75	5.871.083,22	0,87	9,59
Outras Despesas Correntes	706.048,73	567.405,87	-19,64	0,93
Total Corrente	45.716.413,72	45.642.822,92	-0,16	74,52
Despesas de Capital				
Aquisição de Bens de Capital	9.751.759,91	10.065.165,07	3,21	16,43
Transferências de Capital	918.772,50	1.043.500,00	13,58	1,70
Passivos Financeiros	4.563.953,75	4.496.650,55	-1,47	7,34
Total Capital	15.234.486,16	15.605.315,62	2,43	25,48
TOTAL GERAL	60.950.899,88	61.248.138,54	0,49	100,00

GRANDES OPÇÕES DO PLANO

No ano de 2011, verificámos que as Funções Sociais foram as que apresentaram a maior taxa de execução com cerca de 70,7%, seguidas das Funções Económicas com 19,2%, das Outras Funções com 6,8% e das Funções Gerais com 3,2%.

As Grandes Opções do Plano previam no ano 2011 uma dotação de 65,0 milhões de euros e foram executados 60,6 milhões de euros, em comparação com o ano 2010 foram executados 52,8 milhões de euros de uma previsão de 62,6 milhões de euros.

Janeiro a Dezembro

Unidade: Euros

	Montante Previsto	Montante Executado	Montante Previsto	Montante Executado	Acréscimo / Decréscimo do Executado %	% Montante Executado
	2010		2011			
Funções Gerais	2.421.842,00	2.143.240,20	2.728.660,00	1.969.015,15	-8,1	3,2
Funções Sociais	44.163.744,00	37.173.024,61	45.790.150,00	42.856.525,83	15,3	70,7
Funções Económicas	11.754.560,00	10.693.271,11	11.964.970,00	11.654.084,59	9,0	19,2
Outras Funções	4.266.470,00	2.769.814,74	4.552.700,00	4.129.247,83	49,1	6,8
Total	62.606.616,00	52.779.350,66	65.036.480,00	60.608.873,40	14,8	100,0

INFORMAÇÃO FINANCEIRA

A diferença entre os totais apresentados pelo balancete de tesouraria e pelo saldo bancário disponível é composta quer pelos cheques em trânsito, quer pelas verbas cativas de projetos participados.

Balancete de Tesouraria

	Montante
Orçamentais	2.528.453,54 €
Não Orçamentais	1.606.499,66 €

Saldo Bancário Disponível

	Montante
Orçamentais	2.272.377,10 €
Não Orçamentais	597.379,35 €

DIVISÃO DE CONTRATAÇÃO PÚBLICA

Secção de Contratação Pública

	Procedimentos 2011	Valores 2011 S/IVA	Procedimentos 2010	Valores 2010 S/IVA
Procedimentos que dispensaram contrato	37	1.051.853,24 €	55	1.384.523,83 €
Propostas para reunião de câmara	3	1.621.070,40 €	3	1.953.832,40 €
Concursos Públicos	19	3.045.331,68 €	27	3.386.873,62 €
Concurso limitado por prévia qualificação	1	350.000,00 €	0	
Ajustes diretos regime simplificado	2403	1.666.938,54 €	3336	2.106.474,78 €
Ajustes diretos acima dos 5.000,00 €	254	3.770.308,77 €	277	5.996.796,88 €

Aplicação da Redução Remuneratória

Número de Procedimentos	Valor da redução
51	46.823,53 €

Secção de Património e Notariado**Alienação/Aquisição e Registo de Bens Imóveis****Alienação/Aquisição de património municipal**

15 escrituras de compra e venda de lotes - € 228.385,00

16 escrituras de compra e venda de habitações sociais - € 117.115,00

3 escrituras de cedência para o domínio público - € 20.227,10

1 escritura de permuta

1 escritura de justificação notarial

1 auto de expropriação

Registo de bens imóveis e móveis

40 registo na Conservatória do Registo Predial

4 registos na Conservatória de Registo Automóvel

Contratos de aquisição/ locação de bens, aquisição de serviços e empreitadas

Celebramos de 142 contratos (86 aquisição/locação de bens e aquisição de serviços e 56 empreitadas)

Aplicação da Redução Remuneratória

Número de Procedimentos	Valor da redução
12	4.193,96 €

Setor de Aprovisionamento

	2010	2011
Número de requisições que deram entrada no armazém	1321	1823
Fornecimentos contínuos em vigor (n.º de pedidos efetuados)		
Gás	6	12
Consumíveis	4	11
Material de escritório	4	10
Documentação diversa	5	5
Material de limpeza	3	9
Cimento	0	7
Óleos	0	5
Saídas de Material ao stock	1991	2699
Entradas de Material ao stock	233	254

Contratos com a Águas do Sado

Celebramos de 10 novos contratos de abastecimento de água e/ou mudanças de titular, em edifícios municipais e espaços públicos.

Contratos de Eletricidade

Celebramos 4 novos contratos de fornecimento de energia elétrica em edifícios municipais.

Rescisões

Rescisão de 2 contratos de fornecimento de energia elétrica em edifícios municipais.

Rescisão de 4 contratos de abastecimento de água.

Exercício do Direito de Preferência

Resposta a 73 pedidos para exercício do direito de preferência.

Hastas Públicas

Realização de sete hastas públicas:

Pelo valor total de € 22.490,90.

Requerimentos

Análise de 10 requerimentos de interessados.

DIVISÃO DE FISCALIZAÇÃO E CONTRAORDENAÇÕES**Sector de Fiscalização – Núcleo de Fiscalização Urbanística**

SOLICITAÇÕES À DIFISC		Quantidade
1	Deslocações a obras de edificação ou urbanização em curso, inspeções técnicas diversas ou outras verificações técnicas que impliquem deslocações aos locais pelos técnicos da DIFISC/NFU	2208
2	Autos de Contraordenação	169
3	Autos de embargo	1

Sector de Fiscalização – Núcleo de Fiscalização Geral

Atividades desenvolvidas pelo Núcleo de Fiscalização Geral	
Ações de fiscalização realizadas	
Ações de fiscalização preventiva	390
Ações de fiscalização participadas	4240
Autos de Notícia	863
Cumprimento de Mandados de Notificação	1283

Ações de fiscalização por área de atuação	
Estabelecimentos	978
Higiene e Limpeza	639
Canídeos	61
Ocupação via Pública	220
Publicidade grande formato	583
Venda Ambulante	52
Trânsito e via pública	130
Outras	210
Mercados	13
Obras	1225

Secção de Contraordenações e Execuções Fiscais**Contraordenações**

1. Processos Instaurados	1101
2. Propostas para decisão	1082
a) Admoestação	90
b) Aplicação de coima	662
c) Arquivamento	330
3. Pedidos de pagamento em prestações em curso	881
4. Processos concluídos	485
a) Pagamentos integrais da coima	89
b) Pagamento em prestações do mês	103
c) Impugnados judicialmente e revogados administrativamente	40
d) Impugnados judicialmente e remetidos para o Tribunal	61
e) Remetidos para Tribunal para execução	192
5. Pareceres jurídicos	17
6. Montante total de coimas aplicadas	582.114,17 €
7. Montante total de prestações recebidas	77.492,71 €
8. Montante total de coimas recebidas integralmente	120.697,08 €
9. Montante total de coimas recebidas	198.189,79 €

- 1- Processos instaurados – Número total de autos mensais provenientes das entidades fiscalizadoras e denúncias abrangidas pelo disposto no art. 54º do RGCO, recebidas na SECOEF, que se convertem em processo de contraordenação.
- 2- Propostas para decisão - Número total de processos de contraordenação com instrução administrativa finalizada e proposta de decisão administrativa, abrangendo situações de arquivamento, aplicação de coima e admoestação.
- 3- Pedidos de pagamento de prestações em curso – Número de Processos em curso com pedidos de pagamento faseado da coima.
- 4- Processos concluídos -Total Processos concluídos no mês em curso, com o conseqüente arquivamento dos mesmos. Inclui processos com pagamento integral da coima, processos a prestações que finalizaram no mês em curso, processos impugnados e revogados administrativamente no âmbito do disposto no nº2 do art. 62º do RGCO, decisões impugnadas pelo arguido e remetidas a tribunal, e execuções por não pagamento da coima nos prazos previstos.
- 5- Montante total de coimas aplicadas – Valor das coimas decididas aplicar.
- 6- Montante total das coimas recebidas – Valor total recebido, resultante da soma dos itens seguintes.
 - a) Montante de coimas recebidas integralmente na fase administrativa - Valor recebido pelo pagamento integral da coima na fase administrativa do processo.
 - b) Montante de coimas recebidas em prestações – Valor recebido de processos com pagamentos prestacionais em curso.
 - c) Montante de coimas recebidas na fase judicial – Valor recebido pelo pagamento integral da coima na fase judicial do processo.

QUADRO SÍNTESE

CONTRAORDENAÇÕES

2011			
	PAGAMENTO INTEGRAL	PAGAMENTO EM PRESTAÇÕES	TOTAL DE COIMAS RECEBIDAS
JANEIRO	12.867,83€	5.151,35 €	18.019,18 €
FEVEREIRO	9.396,13€	6.725,60€	16.121,73 €
MARÇO	12.608,57€	5.153,66 €	17.762,23 €
ABRIL	13.004,81€	4.954,44 €	17.959,25 €
MAIO	16.902,51€	8.258,61 €	25.161,12 €
JUNHO	13.941,38€	5.093,96 €	19.035,34 €
JULHO	10.022,00€	8.315,56€	18.337,56€
AGOSTO	8.836,00 €	6.156,94 €	14.992,94€
SETEMBRO	8.878,85€	7.399,67€	16.278,52€
OUTUBRO	6.350,00€	5.072,01€	11.422,01€
NOVEMBRO	2.926,00€	5.863,91€	8.789,91€
DEZEMBRO	4.963,00€	9.347,00€	14.310,00€
TOTAL ANO	120.697,08€	77.492,71€	198.189,79€

Execuções Fiscais

1. Certidões de dívida recebida	419
2. Notificações de penhora	372
3. Pagamento em prestações	19
5. Processos extintos por pagamento	418
6. Montante total de pagamentos por conta	5.640,71 €
7. Montante total de pagamentos em prestações	27.910,00 €
8. Montante total de pagamentos integrais das dívidas	63.113,21 €
9. Montante Recebido	96.663,92 €

DIVISÃO DE COMUNICAÇÃO E IMAGEM

A Divisão de Comunicação e Imagem na execução da sua missão tem um conjunto de produtos de comunicação fixos (jornal municipal, guia de eventos, suplementos, entre outros) que articulados com campanhas de divulgação de iniciativas e apoio na organização de eventos e a resposta às solicitações dos munícipes através do gabinete de participação cidadã, compõem o trabalho realizado durante o ano de 2011 pelos técnicos.

As três grandes linhas de ação em 2011 foram as seguintes:

1. Criação do sector de audiovisuais – possibilidade de gravar e produzir com meios próprios vídeos sobre a actividade municipal
2. Eventos de maior impacto: lançamento do Festival de Música de Setúbal, inauguração da Casa da Baía, Setubal Bay, Feira de Sant’iago, Comemorações do Dia da Marinha, Setúbal Mais Bonita e Festroia,
3. Realização e acompanhamento do projeto “Ouvir a População”

Núcleo Administrativo

Estão definidos como objetivos genéricos do Núcleo de Apoio Administrativo da Divisão de Comunicação e Imagem, as publicações oficiais em Diário da República e Jornal Oficial da União Europeia através dos formulários disponíveis on-line, as publicações na imprensa local e nacional dos anúncios obrigatórios nos termos da lei, a emissão de requisições da divisão através da aplicação, receção e tratamento do expediente administrativo da divisão e a gestão da base de dados através da aplicação.

Em 2011 foram feitas as seguintes publicações e emissão de Requisições Internas (RQI) :

- Publicações INCM – 129 atos publicados em Diário da República
- Publicações imprensa local – 37 anúncios
- Publicações imprensa nacional – 45 anúncios
- Processos contabilísticos emissão de requisições – 413 requisições
- Processos contabilísticos emissão de requisições - Feira de Sant’iago– 108 requisições

- Gestão anual do cartão de funcionário – emissão 450 cartões

Setor de Informação

O Setor de Informação da Divisão de Comunicação e Imagem produz noticiário diverso, resultante do anúncio e acompanhamento de iniciativas organizadas ou apoiadas pela Câmara Municipal, e, quando se justifica, de atividades externas à Autarquia de interesse manifestamente relevante para o Concelho.

Quadro 1 – Fluxo de informação (2011)

No exercício de 2011 regista-se o envio de 751 notas de imprensa, 53 boletins, 24 convites, 95 mensagens escritas e 61 newsletters (360º, Eventos e Express). Foram ainda produzidas 31 edições de publicações periódicas (Guia de Eventos, Jornal Municipal, Cadernos QREN e Guia de Saúde).

Notas de Imprensa

Em 2011 foi produzido um total de 751 notas de imprensa, enviadas para órgãos de comunicação sociais locais, regionais e nacionais, com a preocupação de canalizar a informação para o

setor/indivíduo apropriado, de acordo com o conteúdo.

Em média, cada nota de imprensa é enviada para centena e meia de contactos diferentes, tendo sido

detetada a publicação de 2585 artigos diferentes, elaborados, parcial ou totalmente, com base nas mesmas. (quadro 1)

Quadro 1 – Notas de Imprensa enviadas/Notícias publicadas (comparativo 2010-2011)

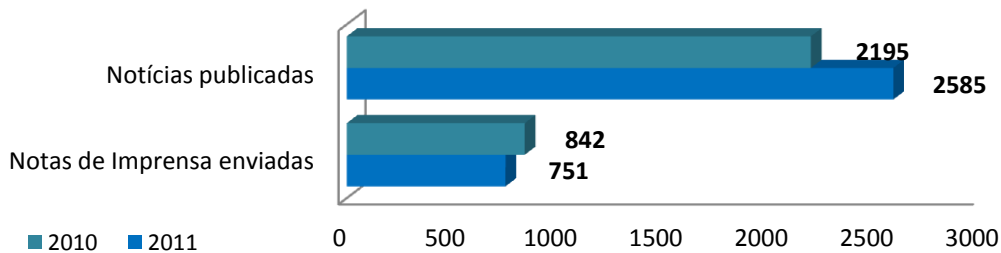

Esses valores demonstram, no comparativo com o período homólogo de 2010 (quadro 2), um decréscimo de cerca de 10,8 por cento (menos 91) no total de notas de imprensa enviadas mas um aumento superior a 17,8 por cento (mais 390) nos artigos publicados nos jornais com base nessa informação produzida pelo SINP, o que, em 2011, se traduz numa média de 3,4 notícias por cada nota expedida.

Quadro 2 – Notas de imprensa enviadas/noticias publicadas (2011)

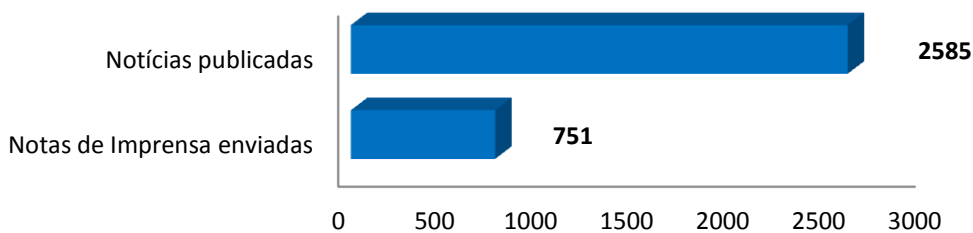

À diminuição do envio de notas de imprensa não são alheios fatores como a redução da atividade municipal resultante do quadro de restrições financeiras e o investimento humano na qualificação do Jornal Municipal e do Guia de Eventos, na reformulação geral da página de Internet e em projetos como os Cadernos QREN. Contudo, apesar da quebra registada no envio de notas de imprensa, é de salientar o aumento dos artigos publicados nos jornais com base na informação produzida, superando-se o objetivo

primordial de continuar a difundir a informação municipal da melhor forma possível, chegando a cada vez mais públicos.

Março e maio são os meses que registam o maior número de notas de imprensa enviadas, ambos com 80. Já a publicação de artigos com base em notas de imprensa enviadas atinge o expoente em junho, com um total de 271 notícias.

Boletins

A divulgação dos eventos e das iniciativas que decorrem no Concelho é reforçada com o envio

periódico, preferencialmente às segundas-feiras, de boletins especiais. Em 2011 foi enviado um total de 53 boletins.

Convites

Em 2011 foi enviado um total de 24 convites, respeitantes a reuniões de Câmara. De referir que vários convites remetidos não constam desta contagem pois são expedidos diretamente aos órgãos de comunicação social pelo assessor de imprensa da Autarquia.

Internet

No início de junho de 2011 foi lançado o novo sítio oficial Autarquia, página que, além de uma completa reformulação gráfica, passou a disponibilizar informação muito pormenorizada sobre as várias áreas.

A página de Internet da Autarquia está em atualização contínua com a inserção das notas de imprensa elaboradas pelo setor e com uma cuidadosa gestão das notícias em destaque, títulos e fotos, para ser sempre disponibilizada a informação mais atual e de um modo dinâmico.

Newsletters

Edição e envio de um total de 61 newsletters, sendo que 44 são referentes à edição da newsletter “360”, de periodicidade semanal, com artigos de interesse para o Município e programação de atividades, para cerca de 5500 utilizadores registados. Foram também remetidas 12 edições da newsletter “Eventos”, de caráter mensal, das áreas de cultura e desporto, e ainda 3 newsletters “Express”, com conteúdo específico sobre uma determinada iniciativa.

SMS

Este serviço emitiu 95 mensagens distintas, contendo informação sobre iniciativas de diferentes áreas, enviadas para os munícipes que se registaram para receber estes conteúdos (2328 em dezembro de 2011).

Jornal Municipal

Em 2011 foram editados 6 números do Jornal Municipal, cinco com uma tiragem de 60 mil exemplares, com vista a uma distribuição

generalizada pelo correio, e um com 15 mil exemplares, com disponibilização apenas em locais estratégicos.

Desde o início do ano, o Jornal Municipal inclui, em cada edição, duas páginas sobre projetos da área da inclusão social e noticiário referente às grandes obras no âmbito do QREN – Quadro de Referência Estratégico Nacional, em média, com três a quatro páginas por edição, de forma a manter os munícipes informados sobre a dimensão da transformação urbana em curso em Setúbal.

Na sequência do realizado em 2010, o Jornal Municipal incluiu, este ano, entrevistas temáticas e atuais com os vereadores com pelouro da Câmara Municipal, contribuindo para fortalecer a visibilidade do trabalho que desenvolvem e para um melhor esclarecimento dos leitores sobre assuntos concretos.

Guia de Eventos

Em 2011, foram publicadas 11 edições do Setúbal – Guia de Eventos, dez delas mensais e uma bimestral, com uma tiragem de 18 mil exemplares. Além dos pontos de distribuição, a publicação é, atualmente, remetida, por correio, para cerca de 12 mil endereços registados.

Cadernos QREN

A evolução das obras dos grandes projetos para Setúbal com apoios comunitários é reforçada com a publicação dos Cadernos QREN, suplemento mensal de quatro páginas, num total de 12 edições, que acompanha o jornal “Diário Região”.

Guia de Saúde

Em 2011, foram publicados 2 edições. De periodicidade semestral e com uma tiragem de 10 mil exemplares, a publicação informa e esclarece os munícipes, com uma linguagem acessível, sobre os mais diversos assuntos e temas na área da medicina, da saúde e do bem-estar.

Reportagem Fotográfica

O fotógrafo da DICI é chamado a realizar diferentes tarefas, nomeadamente o acompanhamento de atividades com vista ao registo de imagens

destinadas ao envio juntamente com as Notas de Imprensa remetidas aos órgãos de comunicação social e à colocação na página de Internet. Tem ainda de recolher imagens para todas as publicações da Câmara Municipal de Setúbal e para a composição dos materiais gráficos de promoção. Em 2011, foram efetuados 493 trabalhos fotográficas em diferentes áreas.

Setores de Promoção e Divulgação e Design

Criação Gráfica

Dos cerca de 294 trabalhos efetuou-se o restyling da imagem já criada nos anos anteriores, em 25% dos trabalhos, para fidelização do público-alvo à iniciativa por um lado e por outro, devido ao continuado volume de trabalho existente e os timings que são exigidos ao nosso serviço.

Cerca de 72,7% dos trabalhos efetuados não estavam planeados.

Campanhas Articuladas

Destacam-se 56 campanhas articuladas (Plano de Promoção e respetiva implementação) - em que se utilizou mais de uma dezena de meios, como outdoors, mupis, estruturas pedonais, cartazes em vários formatos, enaras, folhetos, banners, entre outros: M@rço.28 | Dois Dedos de Texto (2ª fase) | Golfinho Parade | Comemorações do Dia Mundial do teatro | Comemoração do Dia Internacional dos Monumentos e Sítios | Carnaval | Mostr'Arte | Curtas Sadinas (2ª fase) | Semana da Dança | Casa da Baía | Festival de Música de Setúbal | Comemorações do 25 de Abril | Paços do Concelho de Portas Abertas | De Portas Abertas à Comunidade | Setubal Bay | Golfinho Parade | FUMO | Clube de Leitura de Verão | Setúbal Turismo – Verão 2011 | Carnaval de Verão 2011 | Festival de Bandas Filarmónicas | Há Jazz nos Jardins | Move Ar | Feira de Sant'Iago | Comemorações Bocageanas | Setúbal Mais Bonita (2ª fase) | Setúbal Bike Tour | Seminário “A Importância do Desporto no Desenvolvimento Local” | Rendez-Vous | Mês da Música | Campanha genérica do GATUR

Trabalhos pontuais

Realizaram-se 281 trabalhos pontuais, em que se utilizou apenas um a três meios promocionais.

Destacam-se os seguintes: Placas de obra, comunicados quadros de oferta do PRPI, convites, logo da Casa da Baía, programas de sala, programa do GATUR, Fichas para a Escola de Natação, painéis no âmbito da Bandeira Azul, para a Figueirinha, cartões de visita, VI Encontros de Corais Alentejanos, Dia Mundial da Poesia, Segurança Participada – Idoso em Segurança, Debate “Os Encontros dos Jovens com o Amor”, Workshop de Desenho e Pintura, convites, cartões, placas, cartões-de-visita, comunicados, Programa da Bandeira Azul, semana temática da Deficiência, Comemorações dos Santos Populares, Encontro de Coros de Setúbal, Ateliers de Verão, cartões de visita, Marchas Populares (2ª fase), quadros PRPI, Comunicado Brejos-Azeitão, Workshop “Pessoas sem abrigo em Setúbal”, News Letter BPMS(Mensal), Programa do PUA (bimestral), Flyer “Ouvir a População”, Tardes Interculturais, Seminário “Envelhecimento Ativo”

Exposições

Criação gráfica, produção de cartazes e flyers e em algumas delas: painéis e catálogos

“Sentido em Setúbal” | “Republicanos Antes da República” | “Mulheres nas Coleções dos Museus Municipais de Setúbal” | “Apontamento do Nu” | “Sentido em Setúbal” | “Republicanos Antes da República” | “Mulheres nas Coleções dos Museus Municipais de Setúbal” | “Apontamento do Nu” | Criação gráfica e painéis | “Reflexos no Tempo” | “50 anos do Museu de Setúbal/Convento de Jesus” | Obras de Luciano Santos e a de António Maria Eusébio – O Calafate

Publicações

News Letter da Biblioteca - mensal
News Letter! Águas Vivas - mensal
Cadernos do QREN - mensal
Guia de Eventos – mensal
Anuário 2010
Guia de Saúde - semestral

Sinalética/Decoração

Decoração da sala de professores – Brejoeira
|Espaço Saúde – Edifício Bocage

Mercado de Brejos | Sala do Conto – Biblioteca
Municipal de Setúbal

Gabinete do PS |Decoração da Casa da Baía
|Cinema Charlot |Decoração dos vidros do
edifício onde funciona o STI

Logotipos

Casa da Baía Setúbal | Festival de Música de Setúbal
| Cinema Charlot | Museu Sebastião da Gama

Meios Externos – Mupis, Outdoors e Estruturas**Pedonais**

Semanalmente é feita a gestão dos meios externos,
para que a informação esteja sempre atualizada.

Distribuição

Mensalmente é efetuada a distribuição dos vários
materiais promocionais pelos cerca de 300 locais, nas
8 freguesias do concelho, do circuito da DICl.

Projetos DICl

Campanha intemporal para Estruturas Pedonais,
Mupis Paris e GT e outdoors – “Setúbal é um Mundo
de...” |Campanha de Sensibilização e Educação
Ambiental “Setúbal Com Ambiente”

SETOR DE PROTOCOLO E RELAÇÕES PÚBLICAS**GABINETE DE PARTICIPAÇÃO CIDADÃ**

No ano de 2011 o Gabinete da Participação Cidadã,
durante os meses de janeiro e fevereiro planeou e
organizou as reuniões com a população nas
freguesias de Gâmbia, Pontes e Alto da Guerra, São
Lourenço e S. Simão, no âmbito da iniciativa “Ouvir a
População, Construir o Futuro”. Foram elaborados
cadernos/guias de cada freguesia e respetivas
adendas posteriormente distribuídos à população.

Contacto e formalização de cedência do salão do
Centro Paroquial de N^a Sra. da Anunciada para
apresentação do projeto de “Requalificação e
Revitalização Urbana do Bairro Troino Nascente” à
população.

O Setor de Protocolo e Relações Públicas registou
em 2011 cerca de 337 pedidos de apoio para
atividades e eventos.

A par desses pedidos, desenvolveu as seguintes ações:

- Paços do Concelho Portas Abertas
- Apoio no âmbito do Clube das Mais Belas Baías do Mundo
- CRM Comunicação – área de relações públicas
- Deslocações e estadas do executivo
- Iluminações de Natal na cidade
- Envio de postais de aniversário aos funcionários

Principais Destaques:

- Inauguração da JI Bairro Afonso Costa e Escola Básica da Brejoeira
- Comemorações do Dia da Marinha em Setúbal
- Festival de Musica de Setúbal
- Inauguração Casa da Baía; Cinema Charlot
- Feira de Setúbal – inauguração e atendimento pavilhão CMS
- Setúbal + Bonita: Equipa de alimentação
- Comemoração de efemérides: Aniversário de Luisa Todi; 19 de Abril; 25 de Abril; comemorações bocagianas; Dia 5 de Outubro.
- Reabertura do Mercado do Livramento
- Lançamento da 1^a pedra Decathlon

Durante os meses de fevereiro e março foram elaborados os programas das visitas às freguesias de St^a Maria da Graça e S. Julião, bem como, contatos telefónicos/e-mails com diversas instituições/entidades, coletividades, cooperativas entre outros.

Durante o mês de março foi efetuada a reunião de balanço da freguesia de N^a Sra. da Anunciada com os técnicos para o levantamento de necessidades da respetiva freguesia.

Foram marcados dezasseis pedidos de atendimento público para a Sra. Presidente da Câmara, dos quais,

dez foram reencaminhados para os Vereadores e Diretores de Departamento.

No mês de abril foi elaborado o levantamento de necessidades da freguesia de S. Julião, no âmbito do projeto “Ouvir a População, construir o Futuro”.

Durante o mês de maio o gabinete concebeu e distribuiu o levantamento de necessidades de N^a Sra. da Anunciada aos técnicos envolvidos no projeto.

Foi organizada e preparada a reunião sobre o levantamento de necessidades da freguesia do Sado com os técnicos envolvidos para obtenção de respostas, a incluírem no caderno da respetiva freguesia.

Planeamento e organização do projeto “Ouvir a População, Construir o Futuro” na freguesia de S. Sebastião (elaboração de programa, contatos com a junta de freguesia, empresas, coletividades, instituições).

Em junho e julho deu-se continuidade ao projeto “Ouvir a População, construir o Futuro”, integrado na freguesia de S. Sebastião. Foi elaborado programa da visita, bem como, contactos telefónicos/emails com diversas instituições/entidades, Coletividades, Cooperativas entre outros.

Ainda no âmbito deste projeto foi feito o levantamento de necessidades da freguesia do Sado e concretizado

em caderno definitivo da freguesia para posterior conceção gráfica.

Entre os meses de agosto e novembro foram efetuados 42 pedidos de atendimento público que foram convertidos em ficha de atendimento e encaminhados à Sra. Presidente.

Em agosto foi também preparado o documento designado por ficha de levantamento de necessidades da freguesia do Sado para reunião de balanço com os técnicos. Em setembro e outubro foram efetuadas as restantes reuniões de balanço com os técnicos e executadas as respetivas fichas de levantamento de necessidades.

O Gabinete durante os meses de agosto, setembro, outubro e novembro deu continuidade ao projeto “Ouvir a População, Construir o Futuro”, integrado nas freguesias do Sado, N^a Sra. da Anunciada, Santa Maria da Graça e S. Julião. Elaboraram-se textos para os cadernos das referidas freguesias e selecionaram-se fotos.

Ainda durante os meses de setembro, outubro e novembro o Executivo Municipal reuniu com a população nos locais designados por cada Junta de Freguesia, no âmbito deste projeto. Foram elaborados pedidos de cedência de salas para a realização das respetivas reuniões, elaboradas requisições de aparelhagem de som, arranjo de salas e pedidos de equipamento audiovisual e informático.

Através dos quadros a seguir apresentados, é-nos possível aferir o número de participações recebidas, bem como os diversos assuntos. Permite-nos ainda, analisar o número de atendimentos efetuados, os contactos que foram feitos com os munícipes e as iniciativas organizadas pelo Gabinete.

Participações por assunto	Total
Águas do Sado	9
Ambiente	5
Calçetamento e Pavimentação	59
Cemitérios	4
Contentores de Lixo/Ecopontos/Petões	34
Cultura	10
Desporto	5
Desratização, Desbaratização, Infestação	19

Cont.	
Diversos	65
Educação	4
Equipamentos Infantis	6
Espaços Verdes	60
Feira de Sant'ago	4
Fiscalização	83
Gatídeos / Canídeos/ Pombos	28
Habitação Social	9
Iluminação Pública	34
Inclusão Social	8
Imagem Urbana	3
Licenciamento de Estabelecimentos	3
Limpeza	70
Mercados/ Feiras	7
Mobiliário Urbano	14
Obras Municipais	70
Ocupação da Via Pública	4
Parque Urbano de Albarquel	2
POLIS	2
Proteção Civil	2
Ruído	7
Salubridade	3
Saneamento	9
Site da CMS	9
Toponímia	3
Trânsito/ Circulação/ Estacionamento	66
Turismo	2
Urbanismo	10
Viaturas Abandonadas	15
Total	748

Atendimentos efetuados	Total
Gabinete	311
Telefónico	202
Total	513

Contactos com os munícipes	Total
Telefone	842
E-mail	2022
Total	2864

Receção de participações	Total
Carta	7
E-mail	643
Ficha de Atendimento	2
Pessoal	53
Site CMS	25
Telefone	18
Total	748

Setor de Audiovisuais

O Setor de Audiovisuais e Multimédia arrancou, operacionalmente em fevereiro de 2011, apesar de em 2010 já ter desenvolvido alguns projetos importantes.

Principais projetos desenvolvidos:

- conceção, edição e redação do Anuário da Câmara Municipal (entre outubro de 2010 e janeiro de 2011)
- produção mensal da newsletter “Águas Vivas” (desde abril de 2010)
- produção do livro turístico sobre o Concelho (documento publicado em várias línguas e distribuído durante a realização da BTL - Bolsa de Turismo de Lisboa 2011)

Em fevereiro, dá-se início à área dos audiovisuais. Desde essa data, foram já produzidos cerca de duas centenas de vídeos, desde reportagens a peças promocionais de iniciativas/eventos promovidos ou apoiados pelo Município. Este trabalho corresponde, geralmente, a uma média mensal de 200 horas de edição e cerca de uma centena de horas de filmagens.

Todas as peças produzidas são divulgadas no facebook da Câmara Municipal, bem como no

youtube e no sítio de internet da Autarquia, tendo vindo a apresentar índices de visualização muito acima de todas as expectativas.

Publicações essas, que no geral tiveram, só tomando como exemplo o facebook municipal, cerca de 675 mil visualizações.

Também ao nível das redes sociais, o SAMU tem gerido conteúdos, assegurando que existe uma divulgação de notícias transversais a todas as áreas de intervenção da Autarquia.

A produção de conteúdos para as exposições temáticas patentes no Quiosque do Conhecimento no Parque Urbano de Albarquel tem sido outra das incumbências do Setor, como foi o caso da exposição sobre a atividade do Departamento de Obras Municipais.

Estas foram algumas das principais atividades realizadas durante o ano de 2011, no entanto, o sector está a desenvolver outras como a implementação de um widget no MEO (plataforma interativa que permitirá aos munícipes aceder, via televisão, ao grosso da informação que o Município divulga através dos seus meios).

GABINETE JURÍDICO

Atendimento presencial	8
Atendimento telefónico	80
Entrada de Processos de Responsabilidade Civil	89
Processos disciplinares	13
Processos de inquérito	3
Processos concluídos	27
Processos de Contraordenação (tramitação)	107
Processos de Danos Patrimoniais	4

Valor provável do pedido de indemnizações em Processos de Responsabilidade Civil Extra Contratual – 31 156,47 €, sendo que um dos processos de reporta a danos pessoais cujo valor é de 5 000,00€.

12. Departamento de Obras Municipais

1. Introdução

O presente relatório visa apresentar de forma sistematizada a atividade do Departamento de Obras Municipais e respetivas Divisões. Neste sentido este relatório procede à apresentação de um vasto conjunto de dados quantitativos e informação técnica que reflete a atividade e o desempenho do DOM no ano de 2011.

Procurando aprofundar uma linha de trabalho já iniciada em 2010, o ano de 2011 caracterizou-se pela uniformização do trabalho realizado em parceria com as Juntas de Freguesia, não só no âmbito da iniciativa municipal “*Ouvir a População, Construir o Futuro*”, mas também na realização regular e periódica de reuniões conjuntas com os eleitos das referidas Juntas de Freguesia, para acompanhamento e monitorização das prioridades definidas pelas próprias e que o Departamento foi executando ao longo de 2011.

Uma outra linha de trabalho iniciada em 2010 e que teve continuidade em 2011, foi a que permitiu articular de forma regular a atividade com os designados “*Cientes Internos*”, isto é, todos os Departamentos e Divisões municipais que interagem com a atividade do DOM, com vista à criação de sinergias que permitissem responder de forma mais célere e eficaz às diversas solicitações e atividades conjuntas.

A par do descrito, assume ainda particular relevo, no plano do envolvimento do DOM, a sua colaboração na preparação e execução de duas importantes iniciativas municipais, em conjunto com outros serviços, a saber:

- a) A primeira, referente à “*Feira de Santiago*”.
- b) A segunda, respeitante à iniciativa “*Setúbal Mais Bonita*”.

Dever-se-á ainda salientar, no computo geral da multifacetada intervenção das Divisões que compõem o DOM, a alteração significativa ocorrida no plano da intervenção desenvolvida pela Divisão de Habitação que de forma mais pormenorizada adiante se explicitará, e ainda a manutenção do apoio às iniciativas promovidas pelo Movimento Associativo concelhio, que se encontra refletido de forma pormenorizada no presente relatório.

Passaremos então, de seguida, a descrever e analisar os aspetos mais significativos que caracterizam a atividade das Divisões do Departamento.

2. DIVISÃO ADMINISTRATIVA (DIA)

No plano das actividades desenvolvidas pela Divisão Administrativa será de referir a realização de 1(um) Concurso Público Internacional, 21(vinte e um) Concursos Públicos e 45 (quarenta e cinco) Ajustes Diretos - ver apêndice I - quadro n.º 1 e 2.

Quanto à actividade administrativa desenvolvidas pela Secção Administrativa da DIA, constatou-se um acréscimo de 16,86% nos atos administrativos, face ao período homólogo de 2010, em resultado do aumento, quer dos ofícios e informações elaborados bem como do aumento do número de Notas Internas e faxes produzidos. (ver apêndice I - quadros n.º 4).

Acrescente-se ainda o Apoio Jurídico desenvolvido pela DIA, quer no apoio à própria Divisão Administrativa, quer ao Departamento no seu conjunto, tendo-se contabilizado, no ano em análise 249 (duzentos e quarenta e nove) ações de preparação de documentos e pareceres (ver apêndice I - quadro n.º 7).

3. DIVISÃO DE PROJECTOS, CONCURSOS E EMPREITADAS (DIPCEM)

Quanto à actividade desenvolvida pela Divisão de Projectos, Concursos e Empreitadas (DIPCEM) destaca-se o número de projectos/estudos em desenvolvimento, cujo total, no ano de 2011, perfaz 716 (setecentos e dezasseis), enquanto o n.º de projectos em fase de empreitada (fiscalização) se contabiliza em 184 (cento e oitenta e quatro), perfazendo um total de 900 (novecentos) - (ver apêndice I - quadro n.º 8).

No plano das tarefas de Projectos e Estudos realizados (relatórios, cadernos de encargos, desenhos, avaliação PSS/FSS, etc.) os mesmos perfazem um total de 4453 (quatro mil quatrocentos e cinquenta e três) tarefas realizadas, tendo-se verificado, no cômputo geral, um decréscimo, face ao período homólogo, de 20,81%, justificado, entre outras, pela diminuição do número de reuniões, deslocações realizadas, análise e orçamentos (ver apêndice I - quadro n.º 9).

4. DIVISÃO DE OBRAS POR ADMINISTRAÇÃO DIRECTA (DIOAD)

Durante o ano de 2011, a DIOAD concluiu 1481 intervenções dos diversos agrupamentos, sendo as mais significativas as intervenções em edifícios municipais (544), obras diversas (348 intervenções), as obras referentes a eventos (249) e nos edifícios de habitação social (174), verificando-se um aumento de 11,01% no total das intervenções realizadas face ao mesmo período de 2010 (de 1334 para 1481). É de realçar as intervenções em edifícios municipais que representam 36,73% do total das intervenções, assim como as obras diversas (23,49%), os apoios a eventos (16,81%) e intervenções em edifícios de habitação social (11,74%) – ver o apêndice I – quadros n.º 10.

De salientar que estas intervenções sublinham um dado importante relativamente à importância da aplicação informática da “DIOAD/Clientes Internos”, que entrou em funcionamento no mês de Abril, na medida em que o volume de pedidos de intervenções é muito elevado, como se pode constatar pela leitura dos dados (1481 nos 12 meses do ano).

Realce ainda para os custos relacionados com as atividades das Oficinas de Carpintaria e Eletricidade que no período de Janeiro a Dezembro, representam respetivamente cerca de 20,00% e 24,13% do total dos custos da Divisão nesta rúbrica. A percentagem de custos relativos à SEAD (28,71%) explica-se pelo número de aquisições de materiais por si elaboradas. – ver o apêndice I – quadros n.º 11.

5. DIVISÃO DE TRÂNSITO E VIAS DE COMUNICAÇÃO (DITVIC)

No ano de 2011, a DITVIC registou um total de 2109 intervenções e em 2010 o número atingido foi de 1463, o que equivale a um aumento de 646 intervenções, e que corresponde a um acréscimo percentual global de 44,15%, face ao período homólogo. Registe-se ainda, que dos valores globais registados, cerca de 19,41%, correspondem a intervenções resultantes do setor do trânsito, num total de 362 ações realizadas.

As atividades, que registaram maior número de intervenções no ano em referência foram os Trabalhos de Construção Civil, Conservação de Calçadas e de Conservação de Asfalto com um registo de 560, 435 e 405 intervenções, respetivamente. Estas atividades registaram todas, um acréscimo no número de intervenções, face ao período homólogo. As restantes Atividades também registaram um aumento nas intervenções efetuadas, à exceção da Conservação em Terra Batida onde se registou um decréscimo de -6 intervenções. – Consultar o apêndice I – quadro n.º 13.

As freguesias que registaram maior número de intervenções foram S. Sebastião (721), S. Julião (373) e S. Lourenço (285). Estas freguesias registaram, um aumento das intervenções, por tipo de atividade, em 2011, face a 2010 à exceção da freguesia de S. Lourenço onde se registou um decréscimo de - 3 intervenções. Esta tendência manteve-se ainda nas restantes freguesias. - Consultar o apêndice I – quadro n.º14 e ainda os quadros n.º 15 a 21, que registam os dados relativos ao tipo de intervenção por freguesia.

Nestas freguesias, as atividades onde se registou maior n.º de intervenções foram: os trabalhos de construção civil (com 198, 119 e 182 intervenções respetivamente), os trabalhos de conservação de calçadas (com 180, 121 e 12 intervenções, respetivamente) e os trabalhos de conservação em asfalto (com 119, 61 e 63 intervenções respetivamente).

Realce ainda para os custos suportados com as intervenções realizadas com as freguesias do concelho, durante o ano de 2011 destacando-se, as freguesias de S. Sebastião, S. Lourenço e S. Simão que representam respetivamente 28,25%, 24,38% e 15,61% do total dos custos apurados por freguesia. (ver apêndice I – quadro n.º 22).

6. DIVISÃO DE TRANSPORTES E EQUIPAMENTO MECÂNICO (DITEM)

No que diz respeito à Divisão de Transportes e Equipamento Mecânico (DITEM), durante o ano de 2011, verificou-se um decréscimo da atividade de reparações automóveis efetuadas internamente, de 2073 (duas mil e setenta e três) para 703 (setecentas e três), quando comparada com o período homólogo de 2010, distribuídas por Grandes e pequenas reparações:

- Grandes e médias reparações: Verifica-se um decréscimo na ordem dos 28,30%, dado que parte delas foram realizadas com recurso a entidades

externas (aproximadamente de 15,00%), nomeadamente no que se refere às intervenções mais complexas, abrangentes e morosas, sendo verificável um aumento de qualidade na execução das mesmas.

- Pequenas reparações: Verifica-se também aqui um decréscimo, neste caso da ordem dos 77,60%, com base no menor número de avarias verificadas e um aumento de qualidade na execução das intervenções realizadas;

Quanto às inspeções das viaturas, neste período aumentaram de 178 para 181 (ver apêndice I - quadros n.º 24 e 25). Este aumento verifica-se dado o acréscimo no número de viaturas na frota municipal (viaturas n.ºs 150, 151 e 152).

Neste período registou-se, um aumento no número de cedências de transportes (de 393 para 473), incluindo cedências para a Câmara Municipal e Coletividades Diversas, e um aumento dos pedidos de transporte ocasional (de 2311 para 2714), com uma taxa de variação respetivamente de +20,35% e de +17,43%, em relação ao período homólogo de 2010 (ver apêndice I - quadros 26 e 27).

Quanto à totalidade das despesas com viaturas municipais, máquinas e tricarrros, no ano de 2011, quando comparadas com as do período homólogo do ano anterior, estas aumentaram +38,13% (de 740.114,79 € para 1022.332,91 €), devido essencialmente ao aumento das despesas com o consumo de combustíveis e aumento do número de Kms percorridos.

Este aumento das despesas com o consumo de combustíveis, deve-se não só ao consequente aumento do número de Kms percorridos (aumento de serviços de transportes coletivos de passageiros, apoio a eventos desenvolvidos pelo DOM e aumento de solicitações de serviços pela DAAE na limpeza e higiene do Concelho), mas também ao incremento

que se tem vindo a verificar no preço dos combustíveis. (ver apêndice I - quadro 28).

É de referir ainda o aumento de +34,18% nas despesas de manutenção, devido às solicitações de serviços de reparações contratualizados a entidades exteriores, dadas as especificidades necessárias na recuperação de viaturas e máquinas afetas à recolha de resíduos sólidos urbanos (viaturas de recolha de resíduos, viaturas de lavagem de contentores, varredoras mecânicas e tratores de limpeza e desmatção), bem como de máquinas específicas de transporte e remoção de terras e outros. Há ainda a acrescentar que na sua maioria estes equipamentos têm muitos anos de funcionamento, o que origina investimentos superiores na recuperação das anomalias detetadas. (ver apêndice I - quadro 28).

Em relação às despesas com as viaturas da CBSS, estas aumentaram +23,91% (de 65.076,00 € para 80.633,48 €), devido essencialmente ao aumento das despesas de manutenção, face às necessidades e especificidades das reparações efetuadas. (ver apêndice I - quadro 29).

7. DIVISÃO DE HABITAÇÃO (DIHAB)

No âmbito do Sector de Apoio Social, os técnicos de serviço social atenderam, durante o ano de 2011, 2316 inquilinos de habitação social e 823 munícipes com pedidos de habitação social (240 foram munícipes sem processo aberto e os restantes já tinham processo em curso), num total de 3139 atendimentos técnicos (ver apêndice I - quadros 38 e 39). Comparativamente ao ano de 2010, assistiu-se a um aumento de 30 aberturas de processo por procura de habitação e que se refletiu num acréscimo percentual de 14.29%. (ver apêndice I – quadro n.º 41 e gráfico n.º 3).

Relativamente ao indicador do realojamento, foram realojadas 58 famílias no ano de 2011. Comparativamente ao período homólogo, assistiu-se

a um aumento de 14 realojamentos (ver apêndice I - quadro n.º 42).

No período em análise concretizaram-se 22 transferências, tendo-se verificado um decréscimo de 18,52% face a 2010. (ver apêndice I – quadro 43 e gráfico n.º 4).

No que respeita à alienação do património ou venda dos fogos, foram vendidos 19 fogos em 2011. No cômputo geral e comparativamente ao período homólogo houve um decréscimo em termos relativos de 62,75% (ver apêndice I – quadro 44).

O indicador da venda assumiu um valor modesto ao longo do ano, se comparado com o período anual precedente. Para tal contribuíram as limitações no acesso ao crédito bancário, cada vez mais restrito, e os constrangimentos económicos das famílias. Importa também referir a questão legal da certificação energética dos fogos, responsável pelo diferimento de alguns processos de venda de habitação.

O número de pedidos de obras e serviços por parte dos inquilinos de habitação social registou um aumento em 2011: 588 pedidos objeto de registo. Relativamente ao período homólogo, a variação foi positiva: + 63,79% (de 359 pedidos em 2010 passamos para 588 em 2011).

Em 2011, foram intervencionados 65 fogos por administração direta (DIOAD) e 62 através do regime de adjudicação de obras a empresas privadas (DIPCEM). São números que refletem um aumento da atividade em relação a 2010, em que o registo dos fogos intervencionados, por administração direta e pela adjudicação de obras privados, se cifrou, respetivamente, em 47 e 23.

A variação homóloga, naqueles dois indicadores, foi por isso positiva: DIOAD (+ 18 objeto de obras, a que corresponde uma taxa de variação de 38, 3%); DIPCEM (+ 39 fogos; taxa de variação de 169,6%).

As obras e serviços mencionados reportam-se às necessidades de reparação, entre outras, de esgotos, canalizações, coberturas, à limpeza de algerozes e pintura de interiores (ver quadro n.º 45, no apêndice I).

No domínio da Promoção da Participação foram realizadas, em 2011, 120 reuniões de moradores e condóminos, eleitos 82 interlocutores e desenvolvidas 15 ações com os interlocutores.

O processo de reuniões de moradores com vista à eleição de interlocutores nos edifícios da habitação social foi desenvolvido em grande parte no ano de 2010. Esse facto explica que este indicador tenha registado uma quebra em 2011. Com efeito, o número de reuniões de moradores decresceu face a 2010, tendo-se verificado em 2011 a realização de 120 Reuniões e eleito 81 Interlocutores e em 2010 tiveram lugar 157 Reuniões e foram eleitos 181 Interlocutores, num total de 262 eleitos até ao momento.

Estas reuniões estão circunscritas ao universo dos bairros de habitação social do Município, pelo que repetir o processo de eleição de interlocutores, mal tendo decorrido um ano, seria destituído de qualquer significado. Importa aliás referir que o processo de eleição de interlocutores está concluído.

Assim, os serviços da DIHAB centraram esforços no desenvolvimento de um trabalho de natureza

qualitativa junto destes interlocutores eleitos e dos moradores em geral.

O trabalho levado a cabo pelos técnicos desta Divisão é, portanto, entendido como facilitador do desenvolvimento de práticas de organização coletiva entre os moradores. É um processo social que se espera venha a dar origem a formas participativas de moradores nos bairros de Habitação Social. E que tais formas se materializem em projetos e ações de natureza social, desportiva, cultural, entre outros. Projetos que se traduzam na mobilização popular para a qualidade de vida destes bairros.

O investimento dos serviços nesta área de intervenção foi por isso central ao longo do último ano. A todo este trabalho subjaz o entendimento de que a melhoria das práticas de gestão autárquica é indissociável da participação e implicação dos moradores nas questões e problemas do quotidiano do espaço residencial, comunitário e urbano (este entendido como a casa, o espaço público-partes comuns dos edifícios e o bairro em geral).

No período em análise dinamizaram-se 40 reuniões de interlocutores, e verificou-se a presença de 108 interlocutores nas reuniões realizadas, desenvolveram-se 15 ações com interlocutores e constituíram-se 5 condomínios, mais 3 que em 2010. (ver apêndice I, quadro n.º 46).

8. Quadro Síntese

Departamento de Obras Municipais		
Intervenções – Ano de 2011		
Divisão de Projectos, Concursos e Empreitadas * (DIPCEM)	Projectos e empreitadas com acções em curso e concluídas	900
	Tarefas de projectos e estudos realizados	4453
Divisão de Obras por Administração Directa (DIOAD)	Obras/intervenções executadas em conservação de edifícios municipais, edifícios escolares, habitação social, juntas de freguesia, eventos, colectividades e obras diversas	1481
Divisão de Trânsito e Vias de Comunicação * (DITVIC)	Execução de tapetes betuminosos	61
	Conservação de asfalto	405
	Conservação de terra batida	286
	Reparação e conservação de calçadas	435
	Trabalhos de Construção Civil	560
	Trânsito	362
Divisão de Transportes e Equipamentos Mecânicos (DITEM)	Grandes, médias e pequenas reparações efectuadas em viaturas e máquinas municipais	703
Divisão de Habitação (DIHAB)	Obras e serviços solicitados	588
	Realojamentos	58
	Venda de Fogos	19
Divisão Administrativa (DIA)	Envio/recepção, elaboração e tratamento de expediente administrativo diverso (faxes, notas internas, informações e despachos, etc)	11319
	Actos administrativos de apoio a empreitadas (relatórios, Tribunal de Contas, informações, publicitações, autos elaborados, etc)	2955
	Elaboração de documentos e pareceres jurídicos*	249
Número Total de Trabalhadores do DOM (em 31/03/2011, de acordo com os dados do Mapa de Pessoal)		297*

* No ano de 2011 foram admitidos para o DOM 13 novos trabalhadores, tendo-se verificado a saída de 4.

Anexo I - Contrato de reequilíbrio financeiro

De acordo com o Regimento da Assembleia Municipal de Setúbal, aprovado em Sessão Ordinária da Assembleia Municipal de Setúbal a 23 de Abril de 2010, no seu art.º 13, alínea d), o Gabinete de Auditoria Interna apresenta informação relativa ao contrato de reequilíbrio financeiro do ano de 2011.

1. Enquadramento Legal

A Câmara está a executar um Plano de Reequilíbrio Financeiro elaborado e aprovado nos termos do DL 322/85, de 06 de Agosto. No que respeita especificamente ao acompanhamento da execução, a Lei 2/2007 de 15 de Janeiro no artigo 41º e o Decreto-lei n.º38/2008 de 7 de Março no artigo 16.º, prevêem a elaboração de relatórios trimestrais.

Para o efeito elaborou-se o relatório referente ao 4.º trimestre de 2011.

2. Recebimentos e Pagamentos – Outubro a Dezembro de 2011

No 4.º Trimestre de 2011, foram efectuados pagamentos no valor de 21.654.159,67€, sendo o valor da receita no mesmo período de 21.607.129,65€.

2011	Pagamentos	Receita Bruta
Janeiro	4.102.355,23	4.678.664,37
Fevereiro	3.301.798,28	2.780.781,71
Março	3.156.558,75	2.612.198,76
Sub total	10.560.712,26	10.071.644,84
Abril	4.482.808,38	4.566.285,42
Maió	5.024.267,45	9.881.842,22
Junho	6.755.030,08	4.527.191,17
Sub total	16.262.105,91	18.975.318,81
Julho	4.751.540,52	5.333.804,08
Agosto	4.373.176,88	2.792.915,63
Setembro	3.646.443,30	4.834.045,99
Sub total	12.771.160,70	12.960.765,70
Outubro	6.960.326,00	12.135.875,88
Novembro	6.733.096,72	6.663.564,85
Dezembro	7.960.736,95	2.807.688,92
Sub total	21.654.159,67	21.607.129,65
Total	61.248.138,54	63.614.859,00

3. Execução Orçamental de 2011 (4.º trimestre)

Receita

O quadro seguinte apresenta as receitas arrecadadas por classificação económica ao longo do 4.º Trimestre, bem como a dotação Orçamental para 2011 das referidas rubricas.

Os valores arrecadados de Impostos Diretos representam 47,23% das receitas totais do trimestre, sendo de realçar a receita do imposto municipal sobre imóveis no valor de 6.152.448,97, e da derrama no valor de 2.853.071,44€.

A receita de Rendimentos de Propriedade no valor de 441.890,74€ reflete o recebimento da renda de concessão da EDP no valor de 433.354,85 €.

A receita registada como venda de bens de capital no montante de 1.700.000,00€ é referente ao registo da dação em pagamento de um terreno municipal à empresa EGEO, credora do município, de acordo com a proposta 50/11 DAF aprovada em reunião de câmara.

A receita de passivos financeiros no valor de 1.750.000,00€ corresponde à entrada de parte do empréstimo de curto prazo contratualizado com a Caixa Geral de Depósitos.

Descrição	Dotação	1º Trimestre 2011	2.º Trimestre 2011	3.º Trimestre 2011	4.º Trimestre 2011
Receitas Correntes					
Impostos Diretos	27.049.410,00	2.656.288,87	9.856.637,47	3.290.204,31	10.204.265,87
Impostos Indiretos	2.190.265,00	447.103,62	489.104,48	193.021,66	156.050,50
Taxas Multas e Outras Penalidades	1.510.992,00	304.782,30	268.342,41	373.498,88	225.029,80
Rendimentos de Propriedade	8.370.416,00	1.330.308,86	1.341.718,03	2.897.695,87	441.890,74
Transferências Correntes	12.785.081,00	3.208.778,05	3.355.384,99	2.791.314,40	3.672.716,25
Venda de Bens e Prestações de serviços Correntes	20.120.416,00	1.267.699,23	567.928,98	1.995.743,95	1.959.255,14
Outras Receitas Correntes	447.313,00	41.759,99	46.190,70	33.191,63	141.559,27
Total Corrente	72.473.893,00	9.256.720,92	15.925.307,06	11.574.670,70	16.800.767,57
Receitas de Capital					
Venda de Bens de Investimento	32.847.806,00	79.435,43	27.121,47	18.681,77	1.700.403,33
Transferências de Capital	6.413.004,00	720.484,73	1.367.415,98	1.366.534,87	1.350.868,87
Ativos Financeiros	36.000,00	0,00	19.967,57	0,00	0,00
Passivos Financeiros	135.517,00	0,00	0,00	0,00	1.750.000,00
Outras Receitas de Capital	300,00	0,00	0,00	0,00	0,00
Reposições não Abatidas nos Pagamentos	0,00	15.003,76	8,73	878,36	5.089,88
Saldo de Gerência	1.635.480,00	0,00	1.635.480,00	0,00	0,00
Total Capital	41.068.107,00	814.923,92	3.049.993,75	1.386.095,00	4.806.362,08
Total Geral	113.542.000,00	10.071.644,84	18.975.300,81	12.960.765,70	21.607.129,65

4. Alienação de Bens de Investimento

O quadro abaixo discrimina as escrituras efectuadas mensalmente, referentes a vendas de habitação. Até ao final de Dezembro, o valor arrecadado foi de 147.955,44€, referente a 19 vendas de habitação, representando um abrandamento relativo a igual período de 2010.

Venda de Habitação Social/2011					
Mês	Escrituras Celebradas 2011	Valor das Vendas de 2011	Escrituras Celebradas em 2010	Valor das Vendas de 2010	
Janeiro	5	34.812,22	3	22.459,72	
Fevereiro	3	24.956,72	2	11.688,00	
Março	2	10.586,99	1	5.985,58	
Abril	1	5.985,58	2	14.182,69	
Maio	2	20.350,96	0	0,00	
Junho	0	0,00	2	15.412,00	
Julho	2	17.373,13	13	64.122,51	
Agosto	1	17.721,06	5	29.118,68	
Setembro	1	7.000,00	4	18.373,82	
Outubro	0	0,00	7	31.788,21	
Novembro	1	4.500,03	7	29.105,20	
Dezembro	1	4.668,75	5	22.281,30	
Total	19	147.955,44	51	264.517,71	

5. Despesa

O quadro seguinte apresenta a execução da despesa (pagamentos) ao longo do 4.º Trimestre.

2011

Descrição	Dotação	1º Trimestre	2º Trimestre	3.º Trimestre	4.º Trimestre
Despesas Correntes					
Despesas com Pessoal	28.964.060,00	5.617.006,21	7.142.907,45	6.016.825,31	7.338.075,16
Aquisição de Bens e Serviços	33.078.240,00	1.273.540,77	2.917.376,28	2.726.375,03	5.273.765,42
Juros e Outros Encargos	1.594.460,00	147.557,18	266.516,50	182.659,93	301.728,59
Transferências Correntes	6.513.120,00	1.140.745,62	1.546.818,35	927.552,41	2.255.966,84
Outras Despesas Correntes	1.376.340,00	116.701,66	63.014,31	198.019,51	189.670,39
Total Corrente	71.526.220,00	8.295.551,44	11.936.632,89	10.051.432,19	15.359.206,40
Despesas de Capital					
Aquisição de Bens de Capital	36.146.000,00	1.303.415,31	2.862.715,30	1.576.013,85	4.323.020,61
Transferências de Capital	1.223.680,00	20.000,00	211.500,00	200.000,00	612.000,00
Ativos Financeiros	100,00	0,00	0,00	0,00	0,00
Passivos Financeiros	4.645.000,00	941.745,51	1.251.257,72	943.714,66	1.359.932,66
Outras Despesas de Capital	1.000,00	0,00	0,00	0,00	0,00
Total Capital	42.015.780,00	2.265.160,82	4.325.473,02	2.719.728,51	6.294.953,27
TOTAL GERAL	113.542.000,00	10.560.712,26	16.262.105,91	12.771.160,70	21.654.159,67

As despesas pagas estão directamente dependentes das receitas arrecadadas pelo município no período em análise.

As despesas com pessoal representam 33,89% do total da despesa paga no quarto trimestre.

Os pagamentos referentes a Aquisição de Bens e Serviços foram de 24,35% da despesa paga, estando aqui inseridos os valores referentes à prestação de serviços com a EGEO no montante de 1.700.000,00€.

Os pagamentos referentes a despesas de capital efetuado, representam 29,07% dos pagamentos.

Os passivos financeiros representam no quarto trimestre 6,28% dos pagamentos efetuados

Compromissos Assumidos

Os compromissos assumidos mensalmente de acordo com a classificação económica da despesa estão apresentados no seguinte quadro.

Compromissos Assumidos 2011 – 1º semestre							
	Transitados	Jan-11	Fev-11	Mar-11	Abr-11	Mai-11	Jun-11
Pessoal	660.587,78	2.392.001,75	1.797.929,89	2.053.570,47	1.915.050,21	1.930.025,60	3.423.374,13
Aquisição de Bens	965.159,11	880.147,43	104.590,76	120.670,55	85.671,47	95.110,39	131.306,55
Aquisição de Serviços	13.787.906,87	4.964.337,72	988.325,64	753.638,58	432.977,25	732.798,43	854.834,70
Juros e Outros Encargos	487.642,04	794.155,71	28.442,23	17.983,07	70.932,01	31.596,13	61.129,36
Transferências Correntes	463.478,60	3.749.605,46	348.255,19	398.568,86	203.856,50	11.909,56	175.766,30
Outras Despesas Correntes	387.076,16	181.169,05	104.338,71	53.753,30	11.742,64	23.293,26	46.795,82
Aquisição de Bens de Capital	15.073.244,35	4.064.343,45	3.204.762,03	376.971,06	1.289.271,48	1.013.567,98	560.238,54
Transferências de Capital	0,00	20.000,00	281.500,00	0,00	20.000,00	42.000,00	100.000,00
Ativos Financeiros	0,00	0,00	0,00	0,00	0,00	0,00	0,00
Passivos Financeiros	0,00	4.642.800,00	0,00	0,00	0,00	0,00	0,00
Outras Despesas Capital	0,00	0,00	0,00	0,00	0,00	0,00	0,00
Total mensal	31.825.094,91	21.688.560,57	6.858.144,45	3.775.155,89	4.029.501,56	3.880.301,35	5.353.445,40
Total	31.825.094,91	21.688.560,57	6.858.144,45	3.775.155,89	4.029.501,56	3.880.301,35	5.353.445,40

Compromissos Assumidos 2011 – 2º semestre							
	Jul-11	Ago-11	Set-11	Out-11	Nov-11	Dez-11	
Pessoal	2.095.000,87	1.989.144,35	1.861.834,66	2.009.472,83	3.145.500,49	2.061.699,20	
Aquisição de Bens	99.492,05	43.570,79	62.089,94	98.104,63	65.747,36	28.429,27	
Aquisição de Serviços	708.432,33	550.989,91	861.888,72	471.014,15	2.882.621,28	501.112,30	
Juros e Outros Encargos	5.254,50	76.115,82	1.317,14	6.052,82	-48,25	290.959,87	
Transferências Correntes	66.100,75	457.197,98	72.542,06	217.356,18	-5.775,87	21.904,08	
Outras Despesas Correntes	54.499,63	31.992,50	57.580,06	58.362,63	22.525,81	80.414,86	
Aquisição de Bens de Capital	1.303.861,39	230.707,59	651.648,36	957.175,84	970.283,13	826.353,78	
Transferências de Capital	450.000,00	0,00	130.000,00	0,00	0,00	0,00	
Ativos Financeiros	0,00	0,00	0,00	0,00	0,00	0,00	
Passivos Financeiros	-1.468,31	-12.241,82	-633,65	-3.268,58	-2.636,46	-116.449,91	
Outras Despesas Capital	0,00	0,00	0,00	0,00	0,00	0,00	
Total mensal	4.781.173,21	3.367.477,12	3.698.267,29	3.814.270,50	7.078.217,49	3.694.423,45	
TOTAL	4.781.173,21	3.367.477,12	3.698.267,29	3.814.270,50	7.078.217,49	3.694.423,45	

Os valores relativos a passivos financeiros apresentam-se negativos, uma vez que são efetuados os compromissos no início do ano pelo total previsto com amortizações. À medida que vão vencendo as prestações dos empréstimos (juros e amortizações) verifica-se a necessidade de ajustar os valores e assim estornar os valores em excesso.

Evolução de Custos

No quadro seguinte, são individualizados alguns custos de funcionamento do município, nomeadamente Fornecimentos e Serviços Externos.

Código da Conta	Designação	4.º Trimestre 2010	4.º Trimestre 2011	Acréscimo/Decréscimo %
62	Fornecimentos e Serviços Externos	15.740.814,65	18.068.220,94	14,79
62.1.01	Transportes Escolares	673.539,40	752.604,65	11,74
62.1.02	Espetáculos Culturais e Recreativos	195.000,63	246.482,95	26,40
62.1.03	Resíduos Sólidos	1.897.723,27	2.124.356,87	11,94
62.2.11	Eletricidade	1.987.657,40	2.241.017,75	12,75
62.2.13	Água	779.743,74	933.921,42	19,77
62.2.17	Material de Escritório	54.424,50	32.181,08	-40,87
62.2.18	Artigos para Oferta	49.621,49	50.534,07	1,84
62.2.19	Rendas e Alugueres	1.200.352,08	1.292.638,76	7,69
62.2.19.3	Equipamento Transporte	340.113,41	361.633,17	6,33
62.2.22.1	Gastos Postais	99.939,61	106.781,55	6,85
62.2.22.2	Telefones e Faxes	93.882,43	112.946,52	20,31
62.2.22.3	Circuitos de dados	37.527,07	14.711,05	-60,80
62.2.22.4	Internet	56.495,86	66.701,72	18,06
62.2.23	Seguros	166.506,24	53.811,18	-67,68
62.2.27	Deslocações e Estadas	51.188,91	45.869,86	-10,39
62.2.32	Conservação e Reparação	1.013.656,83	1.563.610,87	54,25
62.2.33	Publicidade e Propaganda	474.335,46	402.003,13	-15,25
62.2.34	Limpeza, Higiene e Conforto	2.775.141,04	3.255.569,07	17,31
62.2.34.4	Contratos Limpeza	2.529.199,44	2.756.472,52	8,99
62.2.36	Trabalhos Especializados	661.369,20	1.113.804,62	68,41
62.2.38	Alimentação (Prestação Serviços)	110.767,82	614.127,66	454,43
62.2.52	Material para Jardins	57.966,14	74.691,83	28,85
62.2.55	Produtos Químicos	26.726,81	54.829,53	105,15
62.2.98	Outros Fornecimentos e Serviços	825.750,12	588.408,04	-28,74
63	Transferências e Subsídios	5.758.946,43	5.402.819,07	-6,18
65	Outros Custos e Perdas Operacionais	33.520,51	28.528,61	-14,89
68.1	Juros Suportados	989.194,40	1.377.199,14	39,22

Os valores apresentados são de acordo com os documentos registados (faturas), comparativamente com igual período do ano anterior.

6. Despesas com pessoal

Os custos com pessoal, apurados no 4.º Trimestre de 2011, são os expressos no quadro.

Código da Conta	Designação	Até Dezembro 2010	Até Dezembro 2011	Acréscimo/Decréscimo %
64	Custos com Pessoal	24.183.043,07	23.900.155,95	-1,17
64.2.2.1	Trabalho Extraordinário	1.564.886,47	1.388.097,36	-11,30
64.2.2.2	Subsídio Turno	496.708,24	410.120,73	-17,43
64.2.2.5	Ajudas de Custo	68.846,69	78.163,22	13,53
64.2.3	Prestações Sociais Diretas	395.010,29	284.737,39	-27,92
64.2.3.1	Subsídio Familiar Crianças e Jovens	286.026,92	138.746,12	-51,49
64.5.1	Assistência na Doença dos Funcionários	1.184.019,01	1.549.674,50	30,88
64.8.9.2	Formação Profissional	33.409,87	44.068,68	31,90

Os custos registados, referentes a “assistência na doença dos funcionários”, não depende de ação direta do município, uma vez que refletem as despesas de saúde relativas ao uso que os funcionários fazem destes serviços.

A formação profissional, regista um aumento em virtude da execução de um projeto municipal financiado pelo POPH, Qualificação dos profissionais da administração pública local.

O número de trabalhadores ao serviço do Município encontra-se desagregado no quadro seguinte, bem como as entradas e saídas no período em análise, estando ao serviço do Município no final de Dezembro 1457 trabalhadores.

De salientar a constante preocupação da Câmara Municipal de Setúbal em reduzir o seu número de efetivos numa ótica de racionalização de custos.

Total de Efetivos				
Efetivos	Março 2011	Junho 2011	Setembro 2011	Dezembro 2011
CTFPTI	1215	1204	1195	1241
CTFPTI - Período Experimental	75	100	135	110
CTFPTD	162	130	98	76
CPS	16	15	15	15
Dirigentes (s/ CTFPTI na CMS)	7	9	9	9
Comandante CBSS	1	1	1	1
Cargos Executivos (s/ CTFP)	4	4	4	3
Mobilidade Interna	3	3	3	2
Total	1483	1466	1460	1457

7. Racionalização de Métodos de Gestão

O Município continua a envidar esforços no sentido de otimizar os recursos, procedendo internamente a medidas de racionalização de bens, normalizando os produtos de uso corrente dos serviços bem como renegociando condições contratuais.

A nível das receitas municipais, continua-se a envidar esforços tendo em vista uma maior celeridade na tramitação e apreciação dos processos.

No decorrer do quarto trimestre foi aprovado em reunião de Câmara de 02 de novembro, o regulamento e tabela de taxas e outras receitas do município para o ano de 2012.

Foi, igualmente aprovado em reunião de Câmara de 07 de dezembro, o regulamento da taxa municipal de proteção civil, bem como a aprovação das grandes opções do plano e orçamento para 2012.

Mapas - Balancete Actualizado de Terceiros

O Balancete espelha as contas de fornecedores, permitindo a identificação dos valores facturados em dívida por antiguidade de saldos.

O valor facturado em dívida no final de dezembro é de 25.163.599,72€, reflexo dos saldos credores das contas presentes no quadro.

		Mar-11	Jun-11	Set-11	Dez-11
22.1	Fornecedores c/corrente	13.121.807,02	14.008.828,24	14.586.287,83	12.855.118,07
22.8	Fornecedores Facturas em recepção e conferência	3.186.797,40	3.160.415,46	3.334.780,40	5.509.475,20
26.1.1.1	Fornecedores de Imobilizado C/c	8.478.541,24	8.186.455,18	7.547.349,78	6.510.659,60
26.8.4	Credores de Transferências das Autarquias Locais	353.125,30	183.403,73	600.194,05	52.122,11
26.8.9	Credores Diversos Outros	1.023.268,06	893.454,11	1.385.296,53	236.224,74
	Total	26.163.539,02	26.432.556,72	27.453.908,59	25.163.599,72

Anexo II – Departamento de Obras Municipais

O presente apêndice contempla os quadros enumerados no Relatório de Atividades do DOM, relativo ao ano de 2011. Divisão Administrativa (DIA).

Quadro 1
Tipologia das Empreitadas

	Acumulado 2010	Acumulado 2011
Concurso público internacional	0	1
Concurso público	18	21
Concurso limitado	0	0
Ajuste directo	54	45
Totais	72	67

Quadro 2
EMPREITADAS Janeiro 2011
Fevereiro 2011

Informação/nº processo	6	7	8
PPI ação	I5/2008	I18/2006	I28/2002
Empreitada	Infraestruturas de arruamentos em Vale de Cães, Brejos de Azeitão	Reabilitação da rede de abastecimento de água na rua de S. Gonçalo entre a rua da Escola Brejos de Clérigos e rua da Sociedade Musical Brejos de Clérigos	Remoção e colocação de coberturas no Bairro da Bela Vista
Descrição			
Freguesia	S. Simão	S. Simão	S. Sebastião
Tipo de procedimento	CP	AD	AD
Preço base	995.688,00	26.977,00	32.000,00
Valor adjudicação		24.910,29	

Março 2011

Informação/nº processo	10	12	13	14
PPI ação	I22/2009	I10/2008	I6/2010	I9/2008
Empreitada	Reabilitação do coletor na Rua da junta de Pontes	Remodelação e ampliação da escola EB1 nº 10 do Bº Afonso Costa	RESET - Modernização e ampliação do Fórum Municipal Luisa Todi	Trabalhos complementares – JI/EB Integrada Luisa Todi
Descrição				
Freguesia	Gâmbia, Pontes e Alto da Guerra	S. Sebastião	Santa Maria da Graça	S. Sebastião
Tipo de procedimento	AD	CP	CP	AD
Preço base	40.910,00	1.795.000,00	5.400.000,00	140.829,00
Valor adjudicação	40.910,00	1.332.365,96		140.829,00

Março 2011 (continuação)

Informação/nº processo	15	16	17
PPI ação	I42/2008	I52/2002	I18/2006
Empreitada	Trabalhos complementares – Escola Básica da Brejoira	Parque urbano de Azeitão	Substituição da captação JK11 do Faralhão
Descrição			
Freguesia	S. Lourenço	S. Lourenço	Sado
Tipo de procedimento	AD	AD	AD
Preço base	137.829,00	149.470,00	133.300,00
Valor adjudicação	137.828,18	149.402,06	133.236,54

Março 2011 (continuação)

Informação/nº processo	18	19
PPI ação	I42/2010	A86/2002
Empreitada	Adaptação do circuito de tratamento da ETAR da Gâmbia	Demolições na Estrada da Graça
Descrição		
Freguesia	Gâmbia, Pontes e alto da Guerra	S. Sebastião
Tipo de procedimento	CP	AD
Preço base	284.965,00	41.972,50
Valor adjudicação		41.972,20

Abril 2011

Informação/nº processo	1	5	20	21
PPI ação	I 28/2002	I 26/2010	I52/2002	I51/2010
Empreitada	Repinturas do edifício EB2 do Bairro da Bela Vista	Desvio de coletor junto ao Parque de Vanicelos	Trabalhos no cemitério Nossa Senhora da Piedade, em Setúbal e encerramento de paredes de pavilhão da CMS em Brejos de Azeitão	Reabilitação da rede de drenagem na Rua Estevam Liz Velho
Descrição				
Freguesia	S. Sebastião	S. Julião	S. Sebastião/S. Lourenço	S. Sebastião
Tipo de procedimento	AD	AD	AD	AD
Preço base	56.000,00€	15.200,00€	26.142,50€	39.091,79€
Valor adjudicação		13.608,54€	26.142,50€	

Maio de 2011

Informação/nº processo	3	4	24	25
PPI ação	I 16/2009	I 69/2010	I 53/2009	I 26/2010
Empreitada	RUBE – Construção e implementação do Mercado Social – Bº da Bela Vista	Prolongamento da rede de abastecimento de água a Vale de Mulatas – zona limite do concelho	Reabilitação da rede de abastecimento de água do sistema Carrasqueira / Creiro – 2º fase	Desvio de coletor na Rua Vitorino Nemésio
Freguesia	S. Sebastião	S. Sebastião	Nª Srª da Anunciada	S. Lourenço
Tipo de procedimento	Concurso Público	CP	Concurso Público	Ajuste Direto
Preço base	181.059,49€	40.977,00 €	97.188,00 €	5.002,00 €
Valor adjudicação				

Maio de 2011(continuação)**Junho de 2011**

Informação/nº processo	22 POLIS	23	Informação/nº processo	28
PPI ação	I 70/2009	I 18/2006	PPI ação	I 34/2010
Empreitada	Demolição e regularização de terrenos na Frente Ribeirinha Poente de Setúbal (1ª fase)	Azinhaga do Fim do Mundo	Empreitada	Abastecimento de água e drenagem de águas residuais domésticas ao Mercado do Livramento
Freguesia	Anunciada	Sado	Freguesia	S. Julião
Tipo de procedimento	CP	AD	Tipo de procedimento	Ajuste Direto
Preço base		5.653,00€	Preço base	82.547,00 €
Valor adjudicação	174.564,10 €		Valor adjudicação	

Empreitadas Lançadas em Julho de 2011

Informação/nº processo	29	30	31
PPI ação	I 18/2006	I 18/2006	I 11/2006
Empreitada	Instalação de conduta entre a Praça Paio Peres Correia e a Praceta Manuel Rodrigues Coelho	Reabilitação da rede de distribuição de água na Rua Padre José Maria Nunes da Silva	Execução da conduta elevatória do furo 2 Algeruz
Freguesia	S. Sebastião	S. Sebastião	S. Sebastião + Gâmbia, Pontes e Alto da Guerra
Tipo de procedimento	AD	CP	CP
Preço base	18.500,00€	68.452,50€	58.000,00€
Valor adjudicação	S. Sebastião	S. Sebastião	S. Sebastião/Gâmbia, Pontes e Alto da Guerra

Informação/nº processo	32	33	34
PPI ação	I 18/2006	I 52/2010	
Empreitada	Reabilitação da captação PS1 do Pinhal das Espanholas	Montagem das instalações elétricas e equipamento eletromecânico do furo 2 da origem de águas de Algeruz e proteção sanitária das captações PS1 e PS2 de Pinhal das Espanholas	Estação e conduta elevatória do Vale da Rosa (2ª fase)
Freguesia			S. Sebastião
Tipo de procedimento	CP	CP	CP
Preço base Valor adjudicação	101.315,00€	105.900,00€	84.150,00€

Informação/nº processo	35	37	38
PPI ação	I 13/2006	I 43/2010	I 51/2010
Empreitada	Execução de duas novas captações subterrâneas em Pinhal de Negreiros	Remodelação da estação de tratamento de águas residuais (ETAR) da aldeia Grande	Desvio de coletor doméstico em Poço de Mouro
Freguesia	S. Lourenço	Anunciada	Gâmbia, Pontes e Alto da Guerra
Tipo de procedimento	CP	CP	CP
Preço base Valor adjudicação	104.760,00€	622.875,00€	83.500,00€

Empreitadas Lançadas em Julho de 2011(continuação)

Informação/nº processo	40	41	45
PPI ação	I 52/2002	I 28/2010	I 5/2010
Empreitada	Rua da Cruz Vermelha/ Transversal da Rua da Escola à Rua da Cruz Vermelha	Reabilitação da rede de distribuição de água no Bº do Capador e Rua Alves Redol	Prolongamento das redes de água e saneamento ao complexo fúnebre da Paz
Freguesia	S. Simão	Sado	S. Sebastião + Gâmbia, Pontes e Alto da Guerra
Tipo de procedimento	AD	CP	CP
Preço base Valor adjudicação	20.560,00€	120.250,00€	68.100,00€

Informação/nº processo	47	27
PPI ação	I 73/2002	I 28/2002
Empreitada	Infraestruturas redes pluviais e domésticas em Parque Urbano em Vila Nogueira de Azeitão	Reparação de fogos no Bairro da Bela Vista
Freguesia	S. Lourenço	S. Sebastião
Tipo de procedimento	AD	AD
Preço base Valor adjudicação	7.011,00€	72.115,75€

Empreitadas Lançadas em Agosto de 2011

Informação/nº processo	03	11	26
PPI ação	I 16 / 09	I 92 / 2002	I 137 / 2002
Empreitada	RUBE – Construção e do Mercado Social da Bela Vista Implementação	Balneários dos serviços de higiene e limpeza – SHL – Rua Camilo Castelo Branco	Entrada Norte de Setúbal
Freguesia	S. Sebastião	S. Sebastião	S. Julião
Tipo de procedimento	Ajuste Direto	Ajuste Direto	Ajuste Direto
Preço base Valor adjudicação	181.059,49€	54.810,00€	99.781,30€

Informação/nº processo	42	43	01
PPI ação	I 73 / 2002	I 7 / 2002	I 28 / 2002
Empreitada	Rua Vale Barreiras, Rua do Pinhão E Travessa de S. Martinho	Reabilitação do refeitório da EB1 de Vila Nogueira de Azeitão e reabilitação da sala multideficiência da EB1 Peixe Frito	Repinturas do edifício EB2 do Bairro da Bela Vista
Freguesia	S. Simão	S. Sebastião + S. Lourenço	S. Sebastião
Tipo de procedimento	Ajuste Direto	Ajuste Direto	Concurso Público
Preço base Valor adjudicação	53.739,28€	47.109,00€	56.000,00€

Informação/nº processo	48	49	50
PPI ação	I 137 / 2011	I 7 / 2002	I 39 / 2009
Empreitada	Requalificação do espaço interior do quarteirão definido pela Av. Avelar Brotero, Rua Professor Carlos Baeta Neves e Estrada dos Ciprestes	Reabilitação da cobertura da EB1 de Casal de Bolinhos, reabilitação do refeitório EB1 Faralhão e reabilitação da cobertura da EB1 Pinheirinhos	Alteração da localização da central hidropressora da Gâmbia
Freguesia	Santa Maria da Graça / S. Sebastião	S. Lourenço, Sado e S. Sebastião	Gâmbia, Pontes e Alto da Guerra
Tipo de procedimento	AD	AD	AD
Preço base Valor adjudicação	64.921,63€	93.884,71€	7.938,00€ 7.582,92€

Informação/nº processo	52	33	46
PPI ação	I 8 / 2010	I 52 / 2010	I 1 / 2011
Empreitada	Recuperação de coberturas da Casa do Corpo Santo	Montagem das instalações elétricas e equipamento eletromecânico do furo 2 da origem de águas de Algeruz e proteção sanitária das captações PS1 e PS2 de Pinhal das Espanholas	Ligação do coletor da Estefanilha à nova estação elevatória da Praias do Sado (2ª fase) - Setúbal
Freguesia	Santa Maria da Graça	Outras	Sado
Tipo de procedimento	AD	Concurso Público	Concurso Público
Preço base	60.350,00€	105.900,00€	74.000,00€
Valor adjudicação			

Empreitadas Lançadas em Setembro de 2011

Informação/nº processo	36	54	55
PPI acção	I 27 / 2011	I 96 / 2011	I 52 / 2002
Empreitada	Trabalhos no reservatório do Farol da Azeda	Reabilitação de fachadas na Fundação Escola Profissional de Setúbal	Bosque Centenário
Freguesia	S. Sebastião	S. Sebastião	S. Sebastião
Tipo de procedimento	Ajuste Direto	Ajuste Direto	Ajuste Direto
Preço base	25.950,00€	149.906,56€	54.027,60€
Valor adjudicação			

Empreitadas Lançadas em Outubro de 2011

Informação/nº processo	56	57	58	59	60	61
PPI ação	I 18 / 2006	I 73 / 2002	I 44 / 2010	I 28 / 2002	I 73 / 2002	I 18 / 2006
Empreitada	Infraestruturação de arruamentos na Jardía Brejos de Azeitão (Rua do Bem Estar, das Videiras e Mimosas) rede de água e saneamento	Infraestruturação de arruamentos na Jardía Brejos de Azeitão (Rua das Videiras)- Definição do traçado da rede viária, pedonal, drenagem pluvial e sinalização viária (vertical e horizontal)	Ligação do efluente do parque industrial da Mitrena à ETAR da Portucel	Reparação de fogos no Bairro da Alameda das Palmeiras	Avª das Descobertas – Vale de Cobre – S. Sebastião	Reabilitação da rede de distribuição de água no Bº Santos Nicolau – zona norte
Freguesia	S. Simão	S. Simão	Sado	S. Sebastião	S. Sebastião	S. Sebastião
Tipo de procedimento	AD	AD	CP	AD	AD	AD
Preço base	35.600,00€	51.035,00€	140.750,00€		20.984,46€	33.560,00€
Valor adjudicação				29.432,85€		

Informação/nº processo	62	63	64	65
PPI ação	I 52 /2002	I 73 / 2002	I 96 / 2002	I 50 / 2002
Empreitada	Trabalhos complementares na Casa da Baía	Pavimentação de troço da rua da Tradição entre a rua do Bº e a rua nova da Jardía, em Brejos de Azeitão	Obras no edifício dos antigos Alunos do Orfanato	Execução de estrutura metálica do pátio para protecção dos achados arqueológicos
Freguesia	Nª Srª Anunciada	S. Simão	Nª Srª Anunciada	Nª Srª Anunciada
Tipo de procedimento	AD	AD	AD	AD
Preço base	147.965,40€	23.309,12€	130.030,20€	144.339,00€
Valor adjudicação				

Empreitadas Lançadas em Novembro de 2011

Informação/nº processo	66	67
PPI ação	I 10 /2010	I 12 / 2010
Empreitada	Trabalho adicional nas piscinas das Manteigadas	Intervenção em lojas norte-piso 0 – Mercado do Livramento
Freguesia	S. Sebastião	S. Julião
Tipo de procedimento	Ajuste Direto	Ajuste Direto
Preço base	32.141,00€	86.055,08€
Valor adjudicação		

Empreitadas Lançadas Dezembro de 2011

Informação/nº processo	68	69	73
PPI ação	I 65 /2010	I 28 / 2002	I 18 / 2006
Empreitada	Prolongamento da rede de distribuição de água no loteamento do Casal das Figueiras	Obras para reparação das galerias do bloco 8 do Bairro Forte da Bela Vista	Reabilitação da rede de distribuição de água na Rua da Tradição
Freguesia	Anunciada	S. Sebastião	S. Simão
Tipo de procedimento	Ajuste direto	Ajuste direto	Ajuste direto
Preço base	5.000,00€	14.965,60€	14.557,00
Valor adjudicação			

Quadro 3**Valor Total das Empreitadas Iniciadas**

Dezembro de 2011	Acumulado 2011
34.522,60€	13.143.999,15

Quadro 4**Actos Administrativos - DIA/SEAD**

	Dezembro - 10	Acumulado 2010	Dezembro- 11	Acumulado 2011
Correspondência recebida	498	6871	321	7057
Ofícios	12	361	42	573
Informações	77	790	71	1004
Notas de serviço	3	72	5	82
Notas internas	68	988	138	1427
Faxes	24	391	70	978
Requisições	3	177	7	156
Relatórios	1	12	1	12
Propostas	0	24	1	30
TOTAL	686	9686	656	11319

Quadro 5**Produção de Actos Administrativos DIA/ SEAE**

	Dezembro - 2010	Acumulado- 2010	Dezembro - 2011	Acumulado 2011
Relatórios	4	41	8	93
Respostas ao tribunal de contas	0	4	1	15
Tribunal de Contas - vistos concedidos	0	3	0	7
Consultas para adjudicação de obras	3	59	8	73
Reprodução de processos	5	54	14	111
Propostas conferidas	44	179	2	225
Propostas para reunião de câmara	0	12	0	8
Adjudicações	0	0	7	71
Consignações	0	0	6	53
Ofícios	6	265	12	204
Faxes	23	300	32	432
Notas internas	30	337	61	568
Notas serviço	3	74	5	82
Informações e despachos	17	211	13	219
Processos enviados para contrato	3	45	8	63
Processos com Dispensa de contrato	0	11	0	7
Publicitações base. Gov	4	43	6	41
Publicitações finais base.gov	0	33	0	8
Autos elaborados	30	433	65	547
Inquéritos administrativos	0	2	0	0
Verificação e numeração de processos de arquivo	5	156	2	128
Relatórios finais	0	0	0	0
Total	177	2262	250	2955

Quadro 6
Distribuição das Empreitadas por Freguesia

Distribuição por Freguesias	Valor acumulado do nº de intervenções -
São Sebastião	30
Nª Srª da Anunciada	6
São Julião	4
Nª Srª da Anunciada/S. Julião	0
Santa Maria da Graça	3
São Simão	5
Gâmbia, Pontes e Alto da Guerra	3
Sado	5
S. Sebastião / Gâmbia, Pontes e Alto da Guerra	2
São Lourenço	10
Várias Setúbal e Azeitão	1
Outras	3
Total	72

Quadro 7
Apoio Jurídico - Janeiro 2011

Informações 7	<ul style="list-style-type: none"> - Informação a pedido de devolução de garanti, processo do DURB - Informação sobre a contabilização da revisão de preços - Informação sobre a regularização de situações no Mercado do Livramento - Informação para nomeação de comissão de acompanhamento das obras do crematório - Informação sobre trabalhos cobertos pela garantia da empreitada – 69 IAS - Informação sobre trabalhos cobertos pela garantia da empreitada - 881
Notas internas 1	<ul style="list-style-type: none"> - Abertura de procedimento com vista à cobrança de coima da responsabilidade de funcionário
Procedimentos de contratação pública 13	<ul style="list-style-type: none"> - CP 51/10/DOM – relatório preliminar - CP 50/10/DOM – relatório preliminar - CP 65/10/DOM – relatório preliminar - CP 40/10/DOM- relatório preliminar - CP 21/10/DOM – relatório final - CP 35/10/DOM – relatório final - CP 47/10/DOM – relatório final - CP16/10/DOM – resposta a esclarecimento – pedido de cessão de exploração - CP 46/10/DOM – apoio em fase de habilitação - Elaboração do caderno de encargos do concurso público para contratação de vigilância para o Parque Municipal de Poçoilos - CP 40/10/DOM – relatório final - AD 75/10/DOM – informação jurídica

Apoio Jurídico - Janeiro 2011 (Cont.)**Vários**
8

- Estudo e planificação dos tipos de concursos públicos possíveis para o lançamento do procedimento do Forum
- Revisão e compilação de vários regulamentos ainda não aprovados, com vista à sua apresentação para aprovação
- Resposta a pedido de informação – protocolo celebrado com Adelino Alves e outro
- compilação da documentação necessária ao Plano de Prevenção de Riscos de Gestão
- Elaboração de resposta a processo de contraordenação, auto 986085 da GNR
- Reunião para discussão dos procedimentos internos de funcionamento do Parque Municipal de Poçoilos e dos veículos municipais
- Revisão e correção procedimentos internos de funcionamento do Parque Municipal de Poçoilos e dos veículos municipais
- Reunião para discussão dos pressupostos para contratação de vigilância para o Parque Municipal de Poçoilos

Total de ações de elaboração de documentos e informações no mês de Janeiro – 29.

Apoio Jurídico - Fevereiro 2011

Informações 1	- Resposta ao fax das Águas do Sado com o registo de entrada nº 885, de 14/02/2011
Notas internas 2	- Nomeação da Comissão de Acompanhamento das Obras de Execução do Complexo Funerário - Obtenção de cartão de leitura de tacógrafos digitais
Tribunal de Contas 1	- CP 24/10/DOM – Resposta ao Tribunal de Contas
Propostas de Deliberação 1	- Abertura de procedimento de concurso público internacional – Forum Municipal Luisa Todi
Procedimentos de Contratação Pública 7	- CP 7/11/DOM – Revisão do Relatório Preliminar - AD 25/10/DOM – reunião com técnicos - CP 63/10/DOM – apoio ao júri do procedimento - CP 65/10/DOM – apoio à fase de habilitação do adjudicatário - CP 19/10/DOM – apoio a pedido de prorrogação de prazo para apresentação do PSS - CP 13/11/DOM – elaboração do programa do procedimento - CP 13 /11/DOM – adequação do caderno de encargos
Vários 2	- Compilação de documentação de suporte do Plano de Prevenção de Riscos de Gestão - Avaliação da cessão de posição contratual – AD 38/10//DOM

Total de ações de elaboração de documentos e informações no mês de Fevereiro – 14.

Apoio Jurídico - Março 2011

Informações	- Mercado do Livramento – ponto da situação; - Mercado do Livramento, empreitada de demolição – antecipação da execução.
Notas internas	- CP 26/10/DOM – remessa de documentos de habilitação.
Tribunal de Contas	- CP 19/10/DOM – resposta ao Tribunal de Contas; - CP 25/10/DOM – reclamação a recomendação; - CP 24 /10/DOM – reclamação a recomendação;
Procedimentos de Contratação Pública	- CP 26/10/DOM – cessão de posição contratual;
Vários	- Fax Consórcio SOMAGUE – Parque José Afonso; - CP 25/10/DOM – minuta de ofício ao Tribunal de Contas; - CP 24/10/DOM – minuta de ofício ao Tribunal de contas; - Estudo de possibilidade de protocolo com terceira entidade; - Obtenção de certidão de auto de tomada de posse da Presidente para procedimento administrativo de obtenção de cartões de tacógrafos de leitura digital.

Total de ações de elaboração de documentos e informações no mês de Março – 12.

Apoio Jurídico – Abril 2011

Informações	<ul style="list-style-type: none"> - Estado da situação do Mercado do Livramento e obras complementares; - INF 244/11/DOM – resposta TC – CP 16/10 / DOM; - AD 49/09/DOM – legitimidade de pedido de informação por subempreiteiro; - INF 246/11/DOM – recusa na celebração do contrato pelo adjudicatário, consequências; - Proc. nº 5.1.2.14IAS – conclusão de processo que aguarda receção provisória; - Análise e aditamento a protocolo celebrado com o Turismo de Portugal; - INF 202/11/DOM – erro material; - Verificação de cumprimento de condição para assumpção de posição contratual – POLIS; - Análise de correspondência recebida da ANSR; - INF 271 – ajustes diretos – limite legal.
Propostas de deliberação	<ul style="list-style-type: none"> - CP 24/10/DOM – proposta de aprovação de projeto especial de fundações, alteração.
Procedimentos de Contratação Pública	<ul style="list-style-type: none"> - CP 12/11/DOM – apoio ao júri, resposta a pedido de esclarecimentos; - CP 12/11/DOM – apoio ao júri, pedido de elementos em suporte digital; - CP 35/10/DOM – apoio à decisão, alteração da firma do adjudicatário; - CP 63/10/DOM – revisão do relatório preliminar; - CP 66/10/DOM – revisão do relatório preliminar; - CP 51/10/DOM – apoio à introdução na plataforma de despacho de caducidade e nova adjudicação; - AD 70 A/10/DOM – apoio ao órgão de decisão; - CP 13/11/DOM – apoio ao júri, fase de esclarecimentos aos interessados; - CP 13/11/DOM – apoio ao júri, elaboração de aviso; - CP 23/10/DOM – elaboração de despacho de substituição de Diretor de Fiscalização; - CP 22 /11/POLIS – elaboração de despacho de nomeação de Diretor de Fiscalização; - CP 3 /11/DOM – apoio ao júri, fase de esclarecimento aos interessados; - CP 48/10/DOM – apoio ao júri, redação da ata nº 1; - CP 50/10/DOM – apoio ao júri, redação da ata nº 2; - AD 15/11/DOM – informação sobre omissão de entrega de documentos de habilitação; - CP 51/10/DOM – apoio ao júri, redação da ata nº 1; - CP 51/10/DOM – apoio ao júri, redação da ata nº 2; - CP 6/11/DOM – apoio ao júri, resposta a erros e omissões.
Vários	<ul style="list-style-type: none"> - Minuta de ofício à Nogueira e Matias; - Minuta de ofício à GNR para conhecimento de identidade de veículo/condutor; - Minuta de ofício a subempreiteiro.
Propostas de deliberação	<ul style="list-style-type: none"> - CP 24/10/DOM – proposta de aprovação de projeto especial de fundações, alteração.

Apoio Jurídico – Abril 2011 (Cont.)

Procedimentos de Contratação Pública	<ul style="list-style-type: none"> - CP 12/11/DOM – apoio ao júri, resposta a pedido de esclarecimentos; - CP 12/11/DOM – apoio ao júri, pedido de elementos em suporte digital; - CP 35/10/DOM – apoio à decisão, alteração da firma do adjudicatário; - CP 63/10/DOM – revisão do relatório preliminar; - CP 66/10/DOM – revisão do relatório preliminar; - CP 51/10/DOM – apoio à introdução na plataforma de despacho de caducidade e nova adjudicação; - AD 70 A/10/DOM – apoio ao órgão de decisão; - CP 13/11/DOM – apoio ao júri, fase de esclarecimentos aos interessados; - CP 13/11/DOM – apoio ao júri, elaboração de aviso; - CP 23/10/DOM – elaboração de despacho de substituição de Diretor de Fiscalização; - CP 22 /11/POLIS – elaboração de despacho de nomeação de Diretor de Fiscalização; - CP 3 /11/DOM – apoio ao júri, fase de esclarecimento aos interessados; - CP 48/10/DOM – apoio ao júri, redação da ata nº 1; - CP 50/10/DOM – apoio ao júri, redação da ata nº 2; - AD 15/11/DOM – informação sobre omissão de entrega de documentos de habilitação; - CP 51/10/DOM – apoio ao júri, redação da ata nº 1; - CP 51/10/DOM – apoio ao júri, redação da ata nº 2; - CP 6/11/DOM – apoio ao júri, resposta a erros e omissões.
Vários	<ul style="list-style-type: none"> - Minuta de ofício à Nogueira e Matias; - Minuta de ofício à GNR para conhecimento de identidade de veículo/conductor; - Minuta de ofício a subempreiteiro.
Propostas de deliberação	<ul style="list-style-type: none"> - CP 24/10/DOM – proposta de aprovação de projeto especial de fundações, alteração.
Procedimentos de Contratação Pública	<ul style="list-style-type: none"> - CP 12/11/DOM – apoio ao júri, resposta a pedido de esclarecimentos; - CP 12/11/DOM – apoio ao júri, pedido de elementos em suporte digital; - CP 35/10/DOM – apoio à decisão, alteração da firma do adjudicatário; - CP 63/10/DOM – revisão do relatório preliminar; - CP 66/10/DOM – revisão do relatório preliminar; - CP 51/10/DOM – apoio à introdução na plataforma de despacho de caducidade e nova adjudicação; - AD 70 A/10/DOM – apoio ao órgão de decisão; - CP 13/11/DOM – apoio ao júri, fase de esclarecimentos aos interessados; - CP 13/11/DOM – apoio ao júri, elaboração de aviso; - CP 23/10/DOM – elaboração de despacho de substituição de Diretor de Fiscalização; - CP 22 /11/POLIS – elaboração de despacho de nomeação de Diretor de Fiscalização; - CP 3 /11/DOM – apoio ao júri, fase de esclarecimento aos interessados; - CP 48/10/DOM – apoio ao júri, redação da ata nº 1; - CP 50/10/DOM – apoio ao júri, redação da ata nº 2; - AD 15/11/DOM – informação sobre omissão de entrega de documentos de habilitação; - CP 51/10/DOM – apoio ao júri, redação da ata nº 1; - CP 51/10/DOM – apoio ao júri, redação da ata nº 2; - CP 6/11/DOM – apoio ao júri, resposta a erros e omissões.
Vários	<ul style="list-style-type: none"> - Minuta de ofício à Nogueira e Matias; - Minuta de ofício à GNR para conhecimento de identidade de veículo/conductor; - Minuta de ofício a subempreiteiro.

Apoio Jurídico – Abril 2011 (Cont.)

Propostas de deliberação	- CP 24/10/DOM – proposta de aprovação de projeto especial de fundações, alteração.
Procedimentos de Contratação Pública	- CP 12/11/DOM – apoio ao júri, resposta a pedido de esclarecimentos; - CP 12/11/DOM – apoio ao júri, pedido de elementos em suporte digital; - CP 35/10/DOM – apoio à decisão, alteração da firma do adjudicatário; - CP 63/10/DOM – revisão do relatório preliminar; - CP 66/10/DOM – revisão do relatório preliminar; - CP 51/10/DOM – apoio à introdução na plataforma de despacho de caducidade e nova adjudicação; - AD 70 A/10/DOM – apoio ao órgão de decisão; - CP 13/11/DOM – apoio ao júri, fase de esclarecimentos aos interessados; - CP 13/11/DOM – apoio ao júri, elaboração de aviso; - CP 23/10/DOM – elaboração de despacho de substituição de Diretor de Fiscalização; - CP 22 /11/POLIS – elaboração de despacho de nomeação de Diretor de Fiscalização; - CP 3 /11/DOM – apoio ao júri, fase de esclarecimento aos interessados; - CP 48/10/DOM – apoio ao júri, redação da ata nº 1; - CP 50/10/DOM – apoio ao júri, redação da ata nº 2; - AD 15/11/DOM – informação sobre omissão de entrega de documentos de habilitação; - CP 51/10/DOM – apoio ao júri, redação da ata nº 1; - CP 51/10/DOM – apoio ao júri, redação da ata nº 2; - CP 6/11/DOM – apoio ao júri, resposta a erros e omissões.
Vários	- Minuta de ofício à Nogueira e Matias; - Minuta de ofício à GNR para conhecimento de identidade de veículo/conductor; - Minuta de ofício a subempreiteiro.
Propostas de deliberação	- CP 24/10/DOM – proposta de aprovação de projeto especial de fundações, alteração.
Procedimentos de Contratação Pública	- CP 12/11/DOM – apoio ao júri, resposta a pedido de esclarecimentos; - CP 12/11/DOM – apoio ao júri, pedido de elementos em suporte digital; - CP 35/10/DOM – apoio à decisão, alteração da firma do adjudicatário; - CP 63/10/DOM – revisão do relatório preliminar; - CP 66/10/DOM – revisão do relatório preliminar; - CP 51/10/DOM – apoio à introdução na plataforma de despacho de caducidade e nova adjudicação; - AD 70 A/10/DOM – apoio ao órgão de decisão; - CP 13/11/DOM – apoio ao júri, fase de esclarecimentos aos interessados; - CP 13/11/DOM – apoio ao júri, elaboração de aviso; - CP 23/10/DOM – elaboração de despacho de substituição de Diretor de Fiscalização; - CP 22 /11/POLIS – elaboração de despacho de nomeação de Diretor de Fiscalização; - CP 3 /11/DOM – apoio ao júri, fase de esclarecimento aos interessados; - CP 48/10/DOM – apoio ao júri, redação da ata nº 1; - CP 50/10/DOM – apoio ao júri, redação da ata nº 2; - AD 15/11/DOM – informação sobre omissão de entrega de documentos de habilitação; - CP 51/10/DOM – apoio ao júri, redação da ata nº 1; - CP 51/10/DOM – apoio ao júri, redação da ata nº 2; - CP 6/11/DOM – apoio ao júri, resposta a erros e omissões.
Vários	- Minuta de ofício à Nogueira e Matias; - Minuta de ofício à GNR para conhecimento de identidade de veículo/conductor; - Minuta de ofício a subempreiteiro.

Total de ações de elaboração de documentos e informações no mês de Abril – 32.

Apoio Jurídico – Maio 2011

Informações	<ul style="list-style-type: none"> - Inf. 348/11/DOM – empreitada “Prolongamento da rede de distribuição de água na Azinhaga do Fim do Mundo”; - AD 23/11/DOM;
Notas Internas	<ul style="list-style-type: none"> - Notificação de rescisão contratual – Engº João Branco;
Procedimentos de Contratação Pública	<ul style="list-style-type: none"> - CP 63/10/DOM – apoio ao júri, ata nº 1 resposta e esclarecimentos; - CP 63/10/DOM – apoio ao júri, ata nº 2 resposta a erros e omissões; - CP 65/10/DOM – apoio ao júri, ata nº 1, resposta e esclarecimentos; - CP 65/10/DOM – apoio ao júri, ata nº 2, resposta a erros e omissões; - CP 10/10/DOM – apoio ao júri, ata nº 1 a erros e omissões; - CP 9 /11/DOM – revisão das cláusulas jurídicas do Caderno de Encargos; - CP 35/10/DOM – explicitação da alteração de denominação do adjudicatário; - CP 13/11/DOM – apoio ao júri, elaboração de aviso para efeitos do artº 13º do PP; - CP 2/11/DOM – apoio ao júri, resposta a esclarecimento; - CP 15/11/DOM – apoio ao júri, pedido de prorrogação do prazo; - CP 13/11/DOM – resposta a solicitação no âmbito de inspeção; - CP 12/11/DOM – apoio ao júri, resposta a erros e omissões; - CP 06/11/DOM – apoio ao júri, revisão do relatório preliminar; - CP 35/10/DOM – verificação da documentação de habilitação; - CP 12/11/DOM – apoio ao júri, resposta a erros e omissões, introdução em plataforma; - CP 13/11/DOM – apoio ao júri, resposta a erros e omissões;
Vários	<ul style="list-style-type: none"> - AD 60/10/DOM- minuta de notificação para cumprimento do contrato; - Colocação de documentos – Plano de Prevenção de Riscos de Gestão; - Minuta de ofício de notificação para pronuncia sobre intenção de aplicação de sanção contratual; - Minuta de requerimento de pedido de parecer prévio para obras de edificação do Crematório; - Reunião no Mercado do Livramento com a Gestora do Processo e Fiscalização de Obra; - Informação sobre elaboração deficiente do Caderno de Encargos pelas Águas do Sado; - Elaboração de defesa em processo de contraordenação da ANSR; - Empreitada 868 – Pedido de factos para apuramento da possibilidade de cancelamento de seguro caução; - Reunião de acompanhamento dos trabalhos do Crematório; -Análise de documentos com vista à avaliação da constituição do Mercado do Livramento em propriedade horizontal; - Análise de documentos enviados sobre trabalhos a mais – Mercado do Livramento; - Despacho de subdelegação de competências DITVIC; - Despacho de subdelegação de competências na Diretora do DOM; - Reunião de planeamento do CP 12/11/DOM.

Total de ações de elaboração de documentos e informações no mês de Maio – 33.

Quadro 7**Apoio Jurídico – Junho 2011**

Informações	- Inf. 446/11/DOM – CP 60/11/DOM – notificação de penhor de fatura;
Tribunal de Contas	- CP 23/10/DOM – resposta ao Tribunal de Contas;
Propostas de Deliberação	- CITRI – proposta de aceitação de doação;

Apoio Jurídico – Junho 2011 (Cont.)

Despachos	- Despacho de delegação de competências da Srª Presidente no Sr. Vereador; - despacho de delegação de competências do Sr. Vereador na Srª Diretora do DOM;
Procedimentos de Contratação Pública	- CP 12/11/DOM – apoio ao júri, esclarecimento após erros e omissões; - CP 06/11/DOM – revisão e conclusão do relatório preliminar; - CP 06/11/DOM – elaboração do relatório final; - CP 12/11/DOM – apoio ao júri, análise de propostas; - CP 12/11/DOM – apoio ao júri, elaboração de resposta a pedidos de prorrogação do prazo de apresentação das propostas; - CP 12/11/DOM – elaboração do relatório preliminar; - CP 13/11/DOM – apoio ao júri, análise de propostas; - CP 12/11/DOM – apoio ao júri, elaboração do relatório final - CP 12/11/DOM – elaboração de proposta de adjudicação;;
Vários	- Mercado do Livramento – apoio jurídico á execução da empreitada; - Elaboração de especificações técnicas para aquisição de serviços de instalação de rede informática; - Elaboração de especificações técnicas para aquisição de serviços de recuperação de embarcação e - Elaboração de declaração de aprovação condicionada dos projetos de arquitetura e especialidades do complexo crematório.

Total de ações de elaboração de documentos e informações no mês de Junho – 20.

Apoio Jurídico – Julho 2011

Informações	- Análise jurídica de protocolo a celebrar com as Estradas de Portugal - Aplicação do artigo 295.º do CCP – libertação da caução
Tribunal de Contas	- CP 40/10/DOM - resposta ao Tribunal de Contas - CP 12/11/DOM - Informação sobre prorrogação de prazo para apresentação de documentos de habilitação
Procedimentos de contratação pública	- AD 15/11/DOM - Verificação de despacho de declaração de caducidade do procedimento e abertura de novo procedimento - CP 13/11/DOM - Ata n.º 1, resposta a esclarecimentos - CP 13/11/DOM - Ata n.º 2, resposta a esclarecimentos - CP 13/11/DOM - Aca n.º 3, informação aos interessados - CP 13/11/DOM - Ata n.º 3, resposta a esclarecimentos - CP 13/11/DOM - Ata n.º 4, resposta a esclarecimentos - CP 13/11/DOM - Ata n.º 5, resposta a esclarecimentos - CP 13/11/DOM - Ata n.º 6, resposta a esclarecimentos - CP 13/11/DOM - Ata n.º 7, resposta a erros e omissões - AD 28/10/DOM - verificação do relatório preliminar - AD 60/10/DOM - concretização da situação face ao incumprimento contratual - CP 37/09/DOM - elaboração de despacho de regularização dos trabalhos efectuados no corpo adjacente ao Mercado do Livramento - AD 23/11/DOM - verificação do relatório preliminar - AD 25/11/DOM - verificação de relatório preliminar - CP 12/11/DOM - Ata n.º 1, resposta a esclarecimentos - CP 12/11/DOM - Ata n.º 2, resposta a esclarecimentos - CP 12/11/DOM - Ata n.º 3, resposta a esclarecimentos - CP 12/11/DOM - Ata n.º 3, resposta a esclarecimentos - CP 12/11/DOM - Ata n.º 4, resposta a esclarecimentos

Apoio Jurídico – Julho 2011 (continuação)

	<ul style="list-style-type: none"> - CP 12/11/DOM - Ata n.º 5, resposta a erros e omissões - CP 12/11/DOM - Ata n.º 6, resposta a esclarecimentos - CP 12/11/DOM - Aca n.º 7, resposta a erros e omissões
Vários	<ul style="list-style-type: none"> - Presença na reunião de câmara de 06/07, para apoio à discussão da proposta de adjudicação do Fórum Luisa Todi - Mercado do Livramento - Reunião com o responsável pela obra e com a Eng.ª Anete Faria - Reunião com a Eng.ª Teresa Melo para discussão de protocolo a celebrar com as Estradas de Portugal - Revisão de protocolo a celebrar com as Estradas de Portugal - Preparação das normas técnicas para contratação de serviços de recuperação de embarcação

Total de ações de elaboração de documentos e informações no mês de Julho – 33.

Apoio Jurídico – Agosto 2011

Informações	- Inf. 624/11/DOM – Resposta ao Tribunal de Contas;
Notas Internas	- NI 836/DOM/DIA – Concessão de apoio / subsídio ao FSCD do pessoal dos Bombeiros de Setúbal;
Tribunal de Contas	- CP 63/10/DOM – Resposta ao Tribunal de Contas;
Procedimentos de Contratação Pública	<ul style="list-style-type: none"> - CP 35/ 11/DOM – Resposta a esclarecimento; - AD 3/11/DOM – Análise de alvarás necessários para convite; - AD 58/10/DOM – Informação de despacho de cessão de posição contratual; - CP 37/09/DOM – Despacho de supressão de trabalhos;
Vários	<ul style="list-style-type: none"> - Preparação de reunião de suporte a despacho de alteração da solução inicial do Mercado do Livramento e pagamento de compensação; - Alteração do modelo de caderno de encargos em uso, introdução de prazos de libertação de garantias; - Participação em reunião sobre o pagamento de compensação à ABB – Mercado do Livramento; - Ofício à ABB a ordenar a supressão de trabalhos; - Participação em reunião com a Artemisia CP 63/10/DOM; - Participação em reunião com a Artemisia CP 23/10/DOM; - Resposta ao administrador de insolvência da PERT – rejeição de fatura; - AD 46/10/DOM – Busca da morada dos elementos do conselho de Administração; - AD 02/10/DOM – preparação de cessão da posição contratual.

Total de ações de elaboração de documentos e informações no mês de Agosto – 16

Apoio Jurídico – Setembro 2011

Informações	. Inf. 649/11/DOM – pedido de adiantamento do preço contratual . Inf. 702/11/DOM – Tribunal de Contas – Resolução 14/2011, de 16 de Agosto
Notas Internas	. NI 931/11/DOM – terreno para implantação de central Hidroressora – constituição de direito de superfície
Tribunal de Contas	. INF 658/11/DOM – resposta ao Tribunal de Contas, Forum Luísa Todi
Propostas de deliberação	. Proposta 24/11/DOM . Proposta 25/11/DOM . Proposta 26/11/DOM . Proposta 27/11/DOM . Proposta 28/11/DOM
Procedimentos de contratação pública	. CP 30/11/DOM – verificação do relatório preliminar . CP 39/11/DOM – verificação do relatório preliminar . CP 35/11/DOM - verificação do relatório preliminar . CP 31/11/DOM - verificação do relatório preliminar . CP 34/11/DOM - verificação do relatório preliminar
Vários	. Minuta de contrato de construção de direito de superfície – Central Hidroressora

Total de ações de elaboração de documentos e informações no mês de Setembro – 16.

Apoio Jurídico – Outubro 2011

Informações	. Pedido de certidão dos projetos de execução do Crematório . CP 12/11/DOM informação sobre erros e omissões . CP 60/10/DOM - verificação de elementos para efeitos de eventual reclamação de créditos em processo de insolvência . Informação sobre rescisão contratual e tomada de posse administrativa . Informação para cessão da posição contratual . Inf. 802/DOM - CP 63/10 implementação de medidas corretivas dos sistemas de drenagem do Bº da Terroa e do Bº do Peixe - resolução e nova adjudicação . Inf. 803/DOM – CP 23/10 – RUBE – Reconversão dos espaços comuns da Bela Vista - resolução e nova adjudicação
Tribunal de Contas	. CP 12/11/DOM - resposta ao Tribunal de Contas.

Apoio Jurídico – Outubro 2011 (Cont.)

Propostas de deliberação	. CP 63/10 implementação de medidas corretivas dos sistemas de drenagem do Bº da Terroa e do Bº do Peixe Frito- resolução e nova adjudicação . CP23/10 – RUBE – reconversão dos espaços comuns da Bela - resolução e nova adjudicação
Procedimentos de contratação	. AD 26/11/DOM - verificação da documentação de habilitação . AD 38/11/DOM - análise de reclamação . CP 51/10/DOM - verificação de declaração de caducidade de adjudicação . CP 31/11/DOM - revisão do relatório preliminar . CP 38/11/DOM - revisão do relatório final . CP 63/10/DOM - elaboração de ofício para adoção de medidas corretivas/rescisão contratual . CP 37/11/DOM - apoio ao júri em resposta a pedido de prorrogação de prazo . CP 37/11/DOM - apoio ao júri em resposta a pedido de indicação de prazo para apresentação de propostas
Vários	. Recolha de documentação e elaboração de minuta de contrato de constituição de servidão. . Preparação de ofício de rescisão de empreitada. . Preparação de ofício de entrada em obra.

Total de ações de elaboração de documentos e informações no mês de Outubro – 21.

Apoio Jurídico – Novembro e Dezembro 2011

Informações	<ul style="list-style-type: none"> . Inf. 832 – substituição de elemento integrado em agrupamento de concorrentes . Inf. 839 – garantias bancárias – limitação temporal . Inf. 872 – revisão de preços . Inf. 903 – libertação de garantia bancária – AD 46/09 – inexecução de reparações após notificação pelo município . Inf. 941 – trabalhos a mais – regime . Inf. 978 – resposta tribunal de contas . Inf. 988 – obras Pólis – situação de facto
Propostas de deliberação	<ul style="list-style-type: none"> . Proposta de alteração do Regulamento de Sinalização de Segurança do Centro Histórico de Setúbal
Despachos	<ul style="list-style-type: none"> . Elaboração de despacho de subdelegação de competências na Chefe da DIHAB . Minuta de despacho para apoio logístico a contrato de urbanização para construção da via Urbana P1 . Elaboração de despacho de alteração da solução do Mercado do Livramento
Procedimentos de contratação pública	<ul style="list-style-type: none"> . CP 51/10/DOM – informação sobre conteúdo de garantia bancária . AD 26/09 – informação sobre execução de garantia . CP 35/10/DOM – informação sobre caducidade do procedimento por falta de apresentação de caução . CP 23/10/DOM – informação sobre cessão de posição contratual . CP 35/10/DOM – resposta a pedido de prorrogação do prazo de apresentação da caução
Vários	<ul style="list-style-type: none"> . Minuta de resposta à AECOPS . Mercado do Livramento – inclusão de trabalhos novos . CP 63/10 – análise da documentação para cessão da posição contratual . Pólis – requalificação da Av^a Luísa Todi e espaços envolventes – elaboração de resposta a reclamação de créditos . Reunião do departamento sobre problemas das empreitadas Pólis . Reunião com o assessor Eusébio Candeias – Pólis . Reunião com Dr^a Carmen Caetano – Pólis – Minuta de ofício ao consórcio Mota-Engil / HCI – empreitada de reformulação do Largo José Afonso

Total de acções de elaboração de documentos e informações nos meses de Novembro e Dezembro– 23.

Divisão de Projectos, Concursos e Empreitadas (DIPCEM)

Quadro 8

Projectos/ Estudos em Desenvolvimento

Tipo de Projecto	Nº Projectos / estudos em desenvolvimento		Nº Projectos em fase de empreitada (fiscalização)		Acumulados	
	2010	2011	2010	2011	2010	2011
Arranjos Exteriores	71	135	2	10	73	145
Arranjos Exteriores/ Equipamento Lúdico	7	1	4	0	11	1
Edifícios Municipais/ Equipamentos Culturais	32	2	6	1	38	3
Infra-Estruturas Públicas	79	241	77	87	156	328
Arranjos Exteriores/ Infra-estruturas	52	10	13	2	65	12
Equipamento Desportivo	8	1	0	0	8	1
Edifícios Municipais/ Equipamentos Sociais	16	1	0	0	16	1
Edifícios Municipais/ Escolas	58	77	67	33	125	110
Edifícios Municipais/ Cemitérios	8	11	1	7	9	18
Edifícios Municipais/ Habitação Social	44	51	13	10	57	61
Edifícios Municipais/Mercado	33	24	1	2	34	26
Outros	46	73	18	7	64	80
Edifícios Municipais	127	88	17	25	144	113
Arranjos Exteriores/ Mercado	0	1	0	0	0	1
Arranjos Exteriores/ Equip. culturais	2	0	1	0	3	0
TOTAL	583	716	220	184	803	900

Quadro 9
Tarefas de Projectos e Estudos Realizadas

Tarefas de Projetos e Estudos Realizadas	Acumulados 2010	Acumulados 2011
Relatórios	844	1070
Deslocações	2071	1202
Reuniões	1232	772
Cadernos Encargos/Outros	212	94
Análise	159	26
Avaliação PSS/FSS	35	54
Orçamentos	151	13
Levantamentos Topográficos	130	164
Desenhos	789	1058
TOTAL	5623	4453

Divisão de Obras por Administração Direta (DIOAD)

Quadro 10
Relação mensal de obras concluídas por agrupamento

Agrupamento	Concluídas	
	Ano 2010	Ano 2011
Edifícios municipais	519	544
Edifícios escolares	74	97
Habitação social	140	174
Apoio às juntas	11	13
Eventos	202	249
Coletividades	51	56
Obras diversas	337	348
TOTAIS	1334	1481

Quadro 11

Custos de requisições efetuadas pelos serviços da DIOAD de Janeiro a Dezembro de 2011 e Fundo de Maneio

Oficinas	N.º Requisições	Armazém		Fornecimentos Contínuos		Contratação pública		Fundo Maneio	Total
		N.º pedidos	Custos	N.º pedidos	Custos	N.º pedidos	Custos	Custos	
Serv. Admíst	262	45	1.868,76 €	9	152,81 €	168	82.825,04 €	314,16 €	85.160,77 €
Const. Civil	46	33	1449,50 €	8	3.649,78 €	11	4.099,05 €	134,01 €	9.332,34 €
Serralharia	201	155	7.026,61 €	17	2.287,98 €	36	8.972,61 €	858,35 €	19.145,55 €
Carpintaria	225	47	1548,72 €	152	42.136,65 €	76	15.020,61 €	277,40 €	58.983,38 €
Pintura	180	20	2.200,37 €	9	333,34 €	183	41.167,59 €	44,90 €	43.746,20 €
Canalização	130	59	1.614,97 €	1	50,55 €	72	6.216,37 €	718,80 €	8.630,69 €
Eletricidade	299	133	8.308,58 €	23	2.955,72 €	140	59.800,66 €	497,16 €	71.562,12 €
Total	1343	492	24.017,51 €	180	51.566,83 €	686	218.101,93 €	2.864,78 €	296.561,05 €

Nota: Tendo em conta as questões relacionadas com o sistema informático, a DIOAD apenas poderá proceder ao controlo dos custos com aquisição de materiais e serviços

Quadro 12
Obras realizadas pela DIOAD, no ano de 2011
 Agrupamento

<p>Edifícios municipais</p>	<p>Obras diversas:</p> <ul style="list-style-type: none"> - Edifício Sado – substituição de lâmpadas do piso 4 - Edifício Sado – substituição de lâmpadas no gabinete do Vereador Manuel Pisco - Edifício Sado – falta de corrente elétrica - Edifício Sado – reparação do WC sala 1 do 4º piso - Quartel dos bombeiros - requisição de chapas - Quartel dos bombeiros – fuga de água, reparação - Parque de Poçoilos – colocação de torneira no WC junto das bombas - Parque de Poçoilos – reparação de torneira da lava louça - Parque de Poçoilos – substituição do vidro do bar - Parque de Poçoilos – pintar o gabinete do encarregado da SETEM - Parque de Poçoilos – Substituição da fechadura do WC do chefe da DITEM - Praça do Brasil – reparação das paredes no DRH - Parque de Poçoilos – substituição de lâmpadas nos balneários masculinos - Parque de Poçoilos – colocação de nºs nos armários existentes nos balneários - Piscinas de Azeitão – substituição de braços de chaveiro - Piscinas de Azeitão – colocação de 5 prateleiras de inox param colocar nos carrinhos - Museu de Setúbal – pintar vitrinas e plintos - Museu de Setúbal – reparação das torneiras -Biblioteca Central – reparação da porta principal -Biblioteca Central – reparação do mobiliário de madeira da sala infanta – juvenil -Biblioteca Central – substituição de lâmpadas e colagem de um cabo -Biblioteca Central – reparação e colocação de fechos nas portas de madeira dos cubículos do WC -Biblioteca Central – reparação do pódio em madeira -Biblioteca Pólo de S. Julião - reparação do WC - Balneário Dr. Paulo Borba – substituição de sanitas -Cemitério da Paz – reparação da fechadura -Cemitério da Paz – reparação do talhão nº. 56 -Cemitério da Paz – reparação do talhão nº. 46 -Cemitério Nossa Senhora da Piedade – reparação ou substituição de torneira - Praça do Brasil – substituição de lâmpadas - Praça do Brasil – reparação na canalização - Praça do Brasil – colocação de prateleiras no gabinete de formação - Praça do Brasil – colocação de grelhas numa porta de madeira da ventax - Praça do Brasil – substituição da iluminaria, reparação de janela e colocação de anti- derrapante nas escadas de acesso ao 1º andar - Mercado do Livramento – reparação da canalização - Fórum Luísa Todi – manutenção de rede de proteção dos andaimes -Pista de Atletismo – execução de divisórias com as respetivas portas -Pista de Atletismo – reparação da campainha do portão - Parque Verde da Bela Vista - colocação de vidro partido - Parque de Vanicelos – reparação dos bebedouros - Parque da Comenda - substituição de autoclismo - Viveiro das Amoreiras – vários trabalhos - Viveiro das Amoreiras - substituição de autoclismo - Viveiro das Amoreiras – reparação de torneira - Parque Municipal de Santiago – furto de projetores - Parque Urbano de Albarquel -reparação de torneiras - Parque Urbano de Albarquel – reparação de autoclismo - Parque Urbano de Albarquel - reparação do gabinete da portaria -Pavilhão Municipal das Manteigadas – substituição do autoclismo e arranjo da sanita -Pavilhão Municipal João dos Santos – reparação da fechadura dos balneários
------------------------------------	---

- Gabinete da Juventude – reparação do WC
- Instalações da SERSU – substituição de tampas de sanita
- Parque Municipal de Santiago – execução de trabalhos de apoio à montagem e desmontagem da feira
- Parque de Albarquel – montagem e desmontagem de palco com 2 focos de luz, instalação elétrica e 100 cadeiras e 4 bancas com cobertura
- Parque de Albarquel – instalação de puxada de eletricidade de 30 amperes/fase
- Centro Municipal Cova da Canastra - substituição de sanitas no WC dos balneários
- Auditório José Afonso – montagem de estrados
- Paços do Concelho – Gravação da sessão da Assembleia Municipal
- Paços do Concelho – solicitação de eletricista para reunião de Câmara
- Parque de Poçoilos – Extensão elétrica com 20 metros
- Balneário Dr. Paulo Borba – reparação de um banco de jardim junto à casa mortuária
- Auditório José Afonso e convento de Jesus – colocação de pendões
- Pavilhão Municipal de Aranguez – transporte de plataforma
- Armazém Municipal de Azeitão – transporte de vários mobiliário a ser retirado das escarpas
- Viveiro das Amoreiras – retirar as mesas
- Museu Sebastião da Gama – transporte de trilho da Aldeia da Piedade para o museu
- Parque de Santiago - transporte de instrumentos de música
- Parque de Santiago – transporte de tabelas de mini – basquete
- Praça do Brasil – transporte de um ar condicionado da DIDI para o gabinete da DCED
- Biblioteca Central – transporte de materiais da biblioteca para o armazém do DCED
- Edifício Sado - Avaria elétrica
- Edifício Sado – substituição de lâmpada
- Edifício Sado – substituição de lâmpadas
- Edifício Sado – substituição de lâmpadas na sala 10
- Edifício Sado – substituição de lâmpada
- Edifício Sado – reparação de autoclismo na sala nº 3
- Edifício Sado – substituição de lâmpada
- Edifício Sado – reparação de fechadura da porta de entrada
- Edifício Sado – desentupimento do lavatório do WC dos homens
- Edifício Sado – reparação da tampa da sanita
- Edifício Sado – substituição de lâmpadas
- Quartel dos Bombeiros - substituição de lâmpadas e reparação de estore
- Quartel dos Bombeiros – 2 bancadas no contentor de apoio aos mergulhadores
- Parque de Poçoilos - reparação de lava louça no bar
- Parque de Poçoilos – colocação dos fios nas calhas dos escritórios da SEAD/DIOAD
- Parque de Poçoilos – reparação dos autoclismos nos balneários femininos
- Parque de Poçoilos – substituição dos rodízios dos portões na estação de serviço
- Parque de Poçoilos – colocação de vidros na antiga carpintaria
- Parque de Poçoilos - reparação dos autoclismos na estação de serviço
- Edifício dos Paços do Concelho
- Piscinas de Azeitão – instalação de temporizador no sistema de holofotes de iluminação exterior
- Museu do Trabalho – desmontar uma vitrina no átrio da entrada
- Museu do Trabalho – reparação da fechadura da porta de entrada do beco João Galvão
- Biblioteca Central – substituição de autoclismo
- Cemitério da Paz – reparação da fechadura da porta da bomba
- Cemitério da Paz – anulação da boca de rega no talhão nº. 33
- Praça do Brasil – colocação de vidro na DIDEC
- Praça do Brasil – reparação da fechadura de um cacifo
- Praça do Brasil – substituição de torneiras da cave
- Praça do Brasil – reparação da tampa de autoclismo no WC das senhoras

- Praça do Brasil – reparação de torneira
- Praça do Brasil – substituição de fechadura no gabinete do Dr. Luís Liberato
- Praça do Brasil – substituição de lâmpadas no WC masculino no r/c
- Praça do Brasil – substituição de lâmpadas na sala de apoio à DIDEC
- Praça do Brasil – substituição de lâmpadas na DIGAT
- Mercado do Livramento - substituição de lâmpada
- Pista de Atletismo – Retificação das mangas dos postes de rugby
- Parque do Bonfim - reparação dos autoclismos
- Parque Verde da Bela – arranjo do disjuntor da caldeira dos balneários
- Viveiros das Amoreiras – retificação da pressão de água
- Viveiros das Amoreiras – reparação de candeeiro
- Parque de Albarquel – execução de uma porta de “homem” para o portão da entrada
- Parque de Albarquel – colocação de 3 bancadas com toldo
- Comissão de Proteção de Crianças - Rua de Damão substituição de lâmpadas
- Instalações da DISOC - reparação de torneira do WC
- Gabinete de Saúde – reparação dos puxadores das janelas
- Posto de turismo – transporte de estrados
- Casa da Baía – várias pinturas de paredes
- Rua Morgado de Setúbal, Gabinete Dr. Félix – diversas reparações na casa de banho das instalações da DIHU
- Parque Municipal de Santiago - Intervenções várias no DOM/DIPCEM. DITVIC, colocação de 100 mastros, colocação de 4 mastros para bandeiras protocolares na entrada principal
- Museu de Setúbal – desmontagem dos painéis no museu do trabalho
- Paços do Concelho – colocação de passadeira vermelha
- Paços do Concelho – transporte de vários instrumentos
- Coreto da Av. Luísa Todi – montagem de escada de madeira
- Coreto da Av. Luísa Todi – transporte de instrumentos da Capricho para o coreto e cadeiras
- Jardim de Algodão - Transporte de bancas, cadeiras, baias e stands
- Paços do Concelho – Montagem de estrados
- Jardim de Vanicelos – colocação de 6 tabelas de mini basquete
- Parque Municipal de Santiago – ligação de água
- Paços do Concelho – solicitação de electricista para a sessão da Assembleia Municipal
- Paços do Concelho – Gravação da sessão
- Paços do Concelho – Apoio ao controle e manuseamento da aparelhagem
- Praça do Brasil – reparação de Bancos
- Parque de Poçoilos – Reparação da máquina destroçadora de mato
- Parque de Poçoilos – corte de vidro à medida para a gabine da máquina
- Parque de Poçoilos – pintura da máquina
- Parque de Poçoilos – pintura de 4 adicionais para o sector de trânsito
- Parque Municipal de Santiago – transporte de vedação
- Biblioteca Central – transporte de material par o armazém da DCED
- Parque de Poçoilos – reparação de taipais da viatura 70
- Parque de Poçoilos – pintura da viatura de viatura dos bombeiros voluntários ao abrigo de um protocolo existente com a câmara
- Parque de Poçoilos – pintura da cuba da viatura 91
- Parque de Poçoilos – reparação do guarda-lamas da máquina 14
- Parque de Poçoilos – colocação de autocolantes nas viaturas 133
- Parque de Poçoilos – Adicionais para o serviço de trânsito
- Paços do Concelho – Arranjo de porta
- Paços do Concelho – desentupimento de sanita do WC dos deficientes
- Paços do Concelho – reparação do teto das arcadas exteriores
- Paços do Concelho – pintura da fachada do edifício
- Paços do Concelho – alteração da drenagem pluvial
- Edifício Sado – desentupimento de lavatório e reparação de cadeira do chefe da DI-FISC/NFG
- Edifício Sado – colocação de fita anti- derrapante no degrau de entrada
- Edifício Sado – pintura da claraboia por cima do arquivo
- Edifício Sado - desentupimento do lavatório do WC da diretora do DURB
- Edifício Sado – substituição de autoclismo na casa de banho da porta 10 do

4º. Andar

- Edifício Sado – substituição de lâmpadas no gabinete de apoio ao vereador André Martins
- Edifício Sado - substituição de lâmpadas no r/c
- Edifício Sado – reparação da fechadura da porta de madeira
- Edifício Sado – pintura do hall de entrada
- Edifício Sado – pintura de paredes
- Parque de Poçoilos – tampo e módulo de gavetas para a DITVIC
- Parque de Poçoilos – verificação das tomadas elétricas da sala da DITVIC
- Parque de Poçoilos – execução de 6 suportes em madeira para rolos de papel higiênico
- Parque de Poçoilos – solicitação de estrados ripados para os balneários masculinos
- Parque de Poçoilos – substituição de lâmpadas na sala 4
- Convento de Jesus – ligação de 2 tomadas
- Convento de Jesus – várias reparações de eletricidade
- Museu do trabalho – pintura da sala de entrada
- Museu do trabalho – manutenção do sistema de iluminação
- Museu do trabalho – reparação e substituição de lâmpadas e arrancadores
- Casa do Bocage – colocação de fita anti- derrapante
- Casa do Bocage – reparação dos trincos das janelas
- Biblioteca do polo de s. Julião – reparação do puxador da porta de entrada
- Biblioteca do polo de s. Julião – substituição de lâmpadas
- Cemitério de Algeruz – solicitação de fechaduras
- Cemitério da Paz – substituição da misturadora no balneário do pessoal e reparação da torneira no refeitório
- Cemitério de Algeruz – pintura das chapas dos talhões 52 e 54
- Cemitério da Piedade – substituição de fechadura da secretaria
- Praça do Brasil – reparação da maçaneta da porta
- Praça do Brasil – substituição de lâmpadas
- Praça do Brasil – substituição de lâmpadas
- Praça do Brasil – reparação da cadeira na SEPGA
- Praça do Brasil – substituição de lâmpadas no 2º andar
- Mercado do Livramento – reparação de aplique de lâmpadas de iluminação geral
- Mercado Nossa Senhora da Conceição - substituição de lâmpadas, remoção de monos e colocação de tampas
- Mercado 2 de Abril – reparação dos projetores de iluminação
- Mercado 2 de Abril – reparação de candeeiros
- Pista de Atletismo - várias reparações nos balneários
- Parque do Bonfim - substituição de lâmpadas no WC
- Parque Verde da Bela Vista – desligar os holofotes
- Parque de Vanicelos – reparação de balouço
- Viveiro das Amoreiras - reparação de lâmpada
- Viveiro das Amoreiras – Cunhas de ferro
- Viveiro das Amoreiras – substituição das fechaduras
- Viveiro das Amoreiras – reparação de luzes
- Viveiro das Amoreiras – substituição de um vidro na oficina
- Viveiro das Amoreiras – substituição de lâmpadas no WC
- Viveiro das Amoreiras – lâmpadas com anomalias
- Viveiro Jaime Cortesão - substituição de fechadura das instalações
- Parque Urbano de Albarquel - substituição de disjuntores
- Parque Urbano de Albarquel – colocação de fechadura na porta
- Parque Urbano de Albarquel - substituição de lâmpada e colocação de tomada
- Escarpas – vários arranjos
- Pavilhão Municipal das Manteigadas – reparação de mesas
- Pavilhão Municipal das Manteigadas - substituição de fechadura
- Piscina das Manteigadas – reparação de sanita dos balneários
- Pavilhão Escola Aranguez – reparação da iluminação
- Praça do Brasil – substituição de lâmpadas
- RUA Camilo Castelo Branco e Montalvão – reparações nas instalações da SERSU
- Gabinete da Saúde – reparação da instalação elétrica

- Campo de futebol das pedreiras – execução de mangas para fixar em cada baliza
- Rua Morgado de Setúbal – reparação de fechadura
- Parque Urbano de Albarquel – montagem de palco e 3 bancadas
- Campo Municipal Cova da Canastra – reparação ou substituição de disjuntor
- Campo de futebol do Forte da Bela – substituição de puxadores e lâmpadas
- Museu de Setúbal – abertura de porta
- Paços do Concelho – Gravação da sessão
- Quartel dos Bombeiros – gravação de som
- Jardim do Bonfim – casa para patos
- Parque de Poçoilos – Construção de uma placa para 40 suportes para discos de tacógrafos
- Praça da Fonte da independência – reparação de infiltrações na casa das máquinas
- Parque de Poçoilos – pintura da viatura 118
- Parque de Poçoilos – pedido de adicionais
- Reparções de janelas de balneário e fechadura, no Pavilhão das Manteigadas;
- Piscina de Azeitão - Reparação de portinholas na coluna de alimentação da
- Piscina de Azeitão - Montagem de fechadura
- CBSS - Reparação de prensa para fixação de extintores
- Edifício STI - Mudança de móvel para 1º andar
- Museu de Setúbal - Entaipamento de janelas
- Biblioteca - Reparação de fechadura de armário;
- Canil Municipal - Execução de 2 jaulas para cães perigosos;
- Canil Municipal - Alteração de células do canil para cães perigosos
- Museu do Trabalho - Pintura da sala intermédia e do antigo restaurante
- PUA - Reparação de infiltrações no Quiosque do Conhecimento;
- PUA - Reparação de imobilizadores de estacionamento;
- PUA - Colocação de fechaduras nos cacifos do Centro Náutico
- PUA - Reparação de porta da estação elevatória
- PUA - Reparação de vedação na plataforma superior
- PUA - Reparação de torneiras no WC público
- PUA - Pintura de muro
- Parque Verde da Bela Vista - Substituição de vidro no WC
- Poçoilos - Reparação de grelhas no Posto de abastecimento
- Casa Bocage - Reparação do chão de madeira na Galeria
- Praça do Brasil - Substituição de lâmpadas no WC das instalações
- Paços do Concelho - Colocação de lâmpada nos candeeiros no hall de entrada
- Paços do Concelho – Afinar/reparar porta do salão nobre
- Paços do Concelho - Colocação de lâmpadas no GAF
- Paços do Concelho – Reparação das lanternas dos candeeiros das arcadas na entrada exterior
- Edifício Sado - Reparação da fechadura do armário no posto de atendimento na DIHAB
- Edifício Sado - Substituição de lâmpada no WC da DISQA
- Edifício Sado - Substituição de lâmpada no WC sala 3,5 do 3º. Piso
- Edifício Sado - Reparação de fecho de segurança da porta do WC do atendimento do r/c
- Edifício Sado – Verificação dos trincos das janelas do atendimento do r/c.
- Edifício Sado – Gancho para abrir as janelas
- Poçoilos – execução de vitrina para o balneário masculino
- Poçoilos – Reparação de algeroz e outras goteiras da cobertura da oficina de eletricidade
- Poçoilos – substituição do chão
- Museu de Setúbal – construção de prateleiras para a secretaria
- Museu de Setúbal – solicitação 10 projetores de luz e 1 corrente trifásica
- Museu do Trabalho – Limpeza dos algerozes do telhado
- Museu do Trabalho – Colocação de uma caixa de derivação no exterior
- Biblioteca Central – Infiltração de água
- Paços do Concelho – Colocação de calhas técnicas no arquivo Municipal
- Praça do Brasil – substituição de lâmpada no gabinete da DIGAT
- Mercado Nossa Senhora da Conceição – infiltrações no interior

- Auditório José Afonso – pintura das paredes exteriores
- Pista de Atletismo – Pintura de entrada
- Pista de Atletismo – várias reparações
- Coral Luísa Todi – Pintura de escadas
- Escarpas de S. Nicolau – substituição das fechaduras das casas de banho
- Museu de Setúbal – retirar contador da câmara e fazer a ligação ao contador da AERSET
- Pavilhão Municipal João dos Santos – substituição de fechaduras
- Pavilhão Municipal João dos Santos – Arranjo do puxador da porta de madeira do balneário
- Pavilhão da escola da Aranguez – arranjo de 1 janela do ginásio
- Campo Municipal das pedreiras – pintura de 2 balizas de futebol
- Gabinete de apoio ao consumidor – remoção de tapete em alcatifas e pintura de parede interior
- Rua Morgado de Setúbal – substituição de lâmpada no gabinete das administrativas da DIHU
- Rua Morgado de Setúbal – substituição da armadura e reparação de tomada elétrica
- Paços do concelho – colocação de fita antiderrapante;
- Paços do concelho – transporte de móveis;
- Paços do concelho – substituição de lâmpadas;
- Edifício Sado – substituição de lâmpadas;
- Edifício Sado – Reparação/substituição de fechaduras;
- Poçoilos – Reparação do wc das bombas de gasolina;
- Poçoilos – reparação do wc da DITVIC;
- Poçoilos – reparação da iluminação do Parque de viaturas;
- Poçoilos – Reparação de grelhas do posto de abastecimento;
- Poçoilos – reparações elétricas no refeitório;
- Poçoilos – reparação de canalização no refeitório;
- Poçoilos – reparações no canil;
- Piscina de Azeitão – reparação de portinholas;
- Museu do Trabalho – reparações elétricas;
- Museu do Trabalho – reparação de wc;
- Biblioteca de S. Julião – reparação de calha;
- Cemitério da Paz – substituição de torneira no talhão nº 74;
- Cemitério da Piedade – substituição de fechadura em arrecadação;
- Praça do Brasil – substituição de fechaduras;
- Praça do Brasil – substituição de lâmpadas;
- Complexo de Atletismo – Pintura de cabines;
- Parque de Vanicelos – Substituição de lâmpadas;
- Viveiro da Quinta das Amoreiras – reparação de rede;
- Viveiro da Quinta das Amoreiras – reparação de canalização;
- Parque da Albarquel – reparação de imobilizadores de trânsito;
- Museu de Setúbal – reparações de carpintaria;
- Pavilhão das Manteigadas – Substituição de vidros;
- Pavilhão das Manteigadas – reparação de canalização dos balneários;
- Pavilhão de Aranguez – reparação de algerozes;
- R. Camilo Castelo Branco – reparação instalação elétrica;
- R. Morgado de Setúbal – substituição de lâmpadas;

Habitação Social

Reparações diversas:

- Rua Luís Teixeira Macedo e Castro nº 115- reposição de vidro da claraboia
- Rua Mário Sacramento nºs 26 /27, reparação de trinco elétrico
- Rua Forte da Bela Vista nºs 8 E 13 - reparação da torneira do contador
- Rua do Monte nº 6 C 43 - reparação da torneira do contador e cozinha
- Avenida da Bela Vista nº 13 A 32 - reparação de canalização
- Rua do Moinho nº. 3, A 42 -substituição de porta do patim
- Rua José Luciano de Carvalho nº. 15 3º E - mudança de fechadura
- Largo Alberto Mendes Fialho nº. 2 5º Esq. - reparação de canalização na zona da sanita
- Rua Henrique Constantino nº. 113, arranjo de fechadura
- Rua Irene Nascimento nº. 4, reparação de porta
- Rua Luís Teixeira Macedo e Castro nº 114- colocação de luz de presença e arranjo dos intercomunicadores

- Rua Luís Teixeira Macedo e Castro nº. 46 r/c Esq. reparação de trinco elétrico
- Rua Luís Teixeira Macedo e Castro nº. 115 1º Drt. - Reparação da campainha
- Rua Ema Grill nº. 3 3º. Esq. - reparação de sistema elétrico das escadas
- Rua Mário Sacramento nº6 2º Drt. – Várias reparações
- Alameda das Palmeiras nº. 23, reparação de campainhas; e reparação da porta de entrada
- Rua Forte da Bela Vista nº 10 D13, reparação do quadro exterior
- Rua do Mormugão nºs 39 - reparação do sistema elétrico
- Rua do Mormugão nº 29- pedido de iluminação da entrada do prédio, reparação do sistema elétrico do prédio
- Rua da Esperança 121- reparação dos intercomunicadores
- Rua Francisco Fernandes 9 a 11 – colocação de portas e aduelas
- Alameda das Palmeiras 4 A 2º. Drt - reparação do quadro elétrico
- Alameda das Palmeiras 12 A 1º E 2º andar – mudança de fechadura
- Rua Forte da Bela Vista 6 e 15 – Ação de desocupação
- Rua DR. José Luciano de Carvalho 15 3º E – Colocação de porta e aduela
- Rua do Cercal 27 – reparação de luz no 1º piso
- Alameda. Pinheiro, 3 r/c B - Reparação de aduela da porta de patim
- R. Mormugão, 39- Reparação de campainhas e mola da porta
- R. Mormugão, 39- Substituição de vidro na escada
- Av. Bela Vista, 28 B 43 - Reparação de armário, paredes e tetos
- R. Dr. LTM Castro, 118 r/c Esq. - Afinação da porta de patim
- Alameda Palmeiras, 24 – 2º Esq. Reparação de infiltrações
- Alameda Palmeiras, 20 A r/c Esq. Reparação de esgotos
- Largo Alberto Mendes Fialho, nº 4Reparação de esgotos
- R. António Aleixo, 6 c/v Esq. Reparação de esgotos.
- Rua do Antigo Olival, 12 – B – 12- Substituição de polibã
- R. Antigo Olival, 12 - B – 12 - Reparação de instalação elétrica
- Rua do Moinho 3 a 42 – colocação de 5 portas de interior
- R. Mormugão, 39 7º B – Reparação de infiltração proveniente da cobertura do prédio
- Rua Forte da Bela Vista 10 e 14 – fornecimento de 1 metro cúbico de areia para recuperação de fogo municipal
- R. Dr. Luís Teixeira Macedo e Castro, 118 r/c Esq. – afinação de porta;
- R. Dr. Luís Teixeira Macedo e Castro, 49 – r/c A – desentupimento de esgoto;
- Alameda do Pinheiro, 3 r/c B – reparação de aduela;
- Av. Francisco Fernandes, 3 – reparação de infiltrações;
- Alameda das Palmeiras, 12 A – 1º Drt. – Reparação de porta de patim;
- Rua do Monte, 2 – D – 22 – desentupimento de esgoto;
- Rua do Antigo Olival, 12 – B – 12 – reparação elétrica;
- Rua do Antigo Olival, 12 – B – 12 – reparação de poliban;
- Alameda das Palmeiras, 20 – 2º Esq. – reparação de campainhas;
- Alameda das Palmeiras, 20 A r/c Esq. – desentupimento de esgotos;
- R. José Luciano de Carvalho, 7 r/c A – reparação de estores;
- Rua João Augusto da Rosa, 6 – 2º Esq. – reparação de infiltrações;
- Rua Dr. Álvaro Gomes, 8 r/c Esq. – desentupimento de esgoto;
- Largo Alberto Mendes Fialho, 4 – desentupimento de esgoto;

Eventos

- Intervenções diversas de apoio a eventos: Palcos, stands, barraquinhas, expositores, eletricidade, serralharia, carpintaria, entre outras;
- I Feira de Pesca de Setúbal;
 - Corrida da Liberdade – 25 de Abril – Parque da Lanchoa;
 - Comemorações do 25 de Abril – Capricho Setubalense;
 - Comemorações do 25 de Abril – Junta de Freguesia do Sado;
 - Semana da Dança;
 - Feira dos Descobrimientos – Azeitão;
 - II Tuna da Caneca – Encontro de Tunas;
 - Semana da Segurança Rodoviária – Escola EB1/JI Brejoeira;
 - Festas de S. Luís da Serra;
 - Feira Franca – Largo Fonte Nova;
 - Festa 3º Ano de Marketing – Escola Profissional;
 - Cerimónia Jogos do Sado;

- Concurso de Fado Amador Inter-colectividades;
- 7º Concurso de Bandas de Garagem;
- Carrinha de Exposições UNESCO;
- Taça de Portugal Kayak-Polo;
- Gala de Danças de Salão;
- Concurso de Fado Amador Inter-colectividades;
- 7º Concurso de Bandas de Garagem;
- Aniversário Centro Cultural Francisco Lobo;
- Carnaval (Eleição de Rei e Rainha);
- Associação de Reformados;
- III Festa da Família e da diversidade;
- 2ª Setúbal Fingerboard Jam;
- X Acordes – Festival de Tunas Femininas;
- Azeitão Sound – Março.28;
- Desfile de Carnaval;
- VIII Atasca-te – Março.28;
- V Mostra de Associativismo;
- Cerimónia de Juramento – Cruz Vermelha Portuguesa
- Semana da Dança;
- Festa da Família e da diversidade;
- Comemorações do 1º de Maio;
- Feira de Projetos e Expressões;
- Dia da Marinha;
- Encontro da Marinha – Pavilhão das Manteigadas;
- Desfile de Moda – Escola Sebastião da Gama;
- Festas do Senhor do Bonfim;
- Tradições, Sabores e Aromas - Azeitão;
- II Arraial Académico – Esc. Sup. Educação;
- XVI Festival Internacional de Tunas Bocage;
- Maio 7 dias com coração;
- Escola 2,3 Luísa Todi – “ Night Fashion”;
- Semana Académica – Festas
- Festival de Música de Setúbal;
- Encontro Nacional Apostolado do Mar;
- Baile de Finalistas – Escola D. Manuel Martins;
- 5ª Exposição de Artesanato, Animação e Gastronomia – Azeitão;
- Festas dos Santos Populares (várias coletividades);
- 100 Anos de Escotismo Fraternal;
- Miss Coletividade – S. Gabriel;
- Marchas Populares – Praça de Toiros e Av. Luísa Todi;
- 5º Encontro Nacional de Pontes;
- Baile das Baldrucas - Azeitão;
- Festas da Arrábida e Azeitão;
- 8º Piquenicação Concelhio;
- Encerramento do Ano Letivo – Escolas do Concelho;
- Dia Mundial do Vizinho
- Moda Sado – Auditório José Afonso
- Feira Medieval – Esc. Lima de Freitas;
- 2º Festival FUMO – Jardim do Bonfim;
- Coral Luísa Todi – Igreja de S. Sebastião;
- Jantar CDS-PP;
- Espetáculo Moby Dick – Esc. Bocage;
- Iniciativo Gil Vicente – Esc. Sebastião da Gama;
- FINA Setúbal Bay – Parque Albarquel;
- 3ª Semana Temática da Deficiência – Colégio S. Filipe;
- VI Festival de Bandas Filarmónicas Bonfim e Capricho Setubalense;
- Festas dos Santos Populares (Bailes de Rua);
- Festa dos Santos Populares (APPACDM);
- Festas de Verão (G.D.Gâmbia);
- Festas da Arrábida e Azeitão;
- Ativo dos 0 aos 100;
- Torneio de Skate;
- Sarau de Ginástica do V.F.C.;
- SetFesta;

- Carnaval de Verão;
- 9º Jogos do Sado;
- Quermesse – Bairro da Liberdade;
- Mister e Misse Facebook;
- Festa do Avante - concurso;
- Coral Luísa Todi – Igreja de S. Sebastião;
- Bandas de Garagem;
- Iniciativa na Placa Central da Av. Luísa Todi;
- Feira de Santiago;
- Festa da Saúde
- Exposição comemorativa dos 50 anos do convento de Jesus
- Festa de Nª Sr.ª da Conceição na Aldeia da Piedade;
- Aniversário dos Ídolos da Praça;
- Festa do Moinho de Maré da Mourisca;
- Concentração Xupa Kabras;
- Aniversário da Junta de Freguesia de S. Simão;
- Festa Final – Atelier de Verão - Albarquel;
- Aniversário Moto Clube de Setúbal;
- Espetáculo de Flamengo na Quinta do Patrício;
- XIII Festa do Teatro – Esc. Sebastião da Gama;
- Festa de Nª Sr.ª do Rosário de Tróia;
- FestAnima;
- Espetáculo em Vila Nogueira de Azeitão;
- Eventos – Casa Baía;
- Eurovision Party;
- Big Manhã – dos 0 aos 100;
- Festa da Saúde - Azeitão;
- RUBE/QREN – Bela Vista;
- Aniversário Clube Sado;
- Semana do Caloiro – Campus Politécnico;
- Forte de São Filipe - Iniciativa;
- Receção à Comunidade Educativa
- Comemorações do Dia Internacional da Pessoa Idosa;
- Desfile de Moda e Costura;
- Observa Natura - Herdade da Mourisca;
- Coração Saudável 0 aos 100;
- Semana do Caloiro;
- Reviver Esc
- Concerto Academia Luísa Todi;
- Escolher de Portas Aberta
- Concerto do Coral Luísa Todi;
- Dia da música
- Concerto BC live
- Largo da Misericórdia - Montagem e desmontagem de stand
- Casa Baía - Montagem de barraquinhas (Feira de saberes e sabores);
- Vanicelos - Montagem de estruturas para o Grande Prémio da Arrábida
- Vanicelos Colocação de 3 stands para o Grande Prémio da Arrábida
- Vanicelos Transporte de 50 baias para o Grande Prémio da Arrábida - Colocação de estrado para o evento vinum senses
- Museu de Setúbal – desligar o quadro elétrico das salas de exposição
- Museu de Setúbal – pintura de plintos
- Banco de Portugal – Retirar tela da fachada do edifício
- Paços do Concelho – colocação de 2 focos na varanda para comemoração do dia mundial da diabetes
- Praça do Bocage – pedido de alimentação elétrica para apoio a rádio RFM
- Largo da Misericórdia – Montagem de Stand;
- Museu do Trabalho – Montagem de painéis expositores;
- Largo da Ribeira Velha – Montagem de bancas;
- Aldeia de Natal – Azeitão – apoio de eletricistas;
- Escola Luísa Todi – Transporte de baias;
- Bombeiros Voluntários – Montagem de estrados;
- Posto de Turismo/Casa Baía – montagem de bancas;
- FEPSET – Escola Profissional – montagem de Bancas;

Apoio a Coletividades	<p>Apoios diversos:</p> <ul style="list-style-type: none"> - Lar Acácio Barradas - Transporte e montagem de 2 bancas de flores - Campo de Futebol do Forte da Bela Vista - Colocação de puxadores nas portas do balneário - Campo de Futebol do Forte da Bela Vista - Substituição de lâmpada - Casa do futebol clube do Porto – substituição dum vidro da janela - Grupo Desportivo “ Os Amarelos” – Pintura de painel; - Inatel – Montagem de bancas e estrados; - Santa Casa da Misericórdia – Montagem de bancas; - União Praiseira – Apoio para a S. Silvestre;
Edifícios Escolares	<p>Reparações diversas:</p> <ul style="list-style-type: none"> - EB1 nº. 4 Pinheirinhos – reparação e pintura das paredes e tetos interiores das salas de aula e sala de professores e halls - EB1 nº. 4 Pinheirinhos – reparação do sistema elétrico do portão - EB1 nº. 4 Pinheirinhos – reparação das torneiras da cozinha - EB1 das Areias – reparação das fechaduras - Escola Sebastião da Gama – montagem de bancada - Escola Sebastião da Gama – colocação de mastros e pendões - Escola Preparatória de Aranguez – reparação de corrimão das escadas junto à escola - EB1 nº. 5 Peixe Frito – Fixação de Equipamento no WC - EB1 nº. 4 Pinheirinhos – Várias reparações - EB1 nº. 6 Monte Belo – desmontar Telheiro existente na atual entrada e montar na porta lateral - EB1 nº. 12 Das Amoreiras – Atualização do relógio de toques - Várias escolas – fixação de extintores de CO2 de 2 kg e 1 de pó químico na EB1 DE Casal de Bolinhos e EB1 no Montinho da Cotovia - EB1 da Brejoeira – fixação de prateleira na dispensa -EB1 da Bela Vista – reparação do cano da lava louça - Jardim de Infância da Bela Vista – Arranjo urgente do portão por onde entram as mercadorias na EB1/JI Setúbal; reparação da fechadura da sala de professores - Escola Preparatória Luísa Todi - transporte e montagem de estrados - Agrupamento de escolas Luísa Todi – colocação de barraquinhas na EB1 -EB1 Bocage – reparação de tampas de caixa dos programadores - EB1 Vila Nogueira e EB1 Nº. 8 Bairro da Conceição – construção de muros para monoblocos - EB1 dos Pinheirinhos – substituição de lâmpadas nas salas de aula -EB1/JI da Bela Vista – arranjo de campainha de entrada -EB1/JI da Bela Vista – ligação de aparelhos de ar condicionado - EB1 do Monte Belo – verificação de curto - Jardim Escola Básica do Viso – reparação da porta e fechaduras da caixa do contador e do programadores de rega - EB1 das Manteigadas – reparação da instalação elétrica -EB1 da Bela Vista – reparação da campainha do portão -EB1 da Bela Vista – várias reparações - JI das Manteigadas – desentupimento da lava louça - Escola EB1 nº 5 do Peixe Frito - Fixação de cabides na sala de multideficiência - Pré-Primária do EB1 do Bº Afonso Costa - Reparação de fechaduras e portas de alumínio - Armazém da DIEDU no JI do Bº Afonso Costa - Afinação de portas no - Armazém da DIEDU no JI do Bº Afonso Costa - Remoção de cabo eléctrico no exterior - EB1/JI da Bela Vista - Reparções diversas - Biblioteca do JI/Bela Vista - Reparação de puxadores das portas do WC - Pré da EB1 JI/Bela Vista - Reparação de infiltrações no corredor - Pré da EB1 JI/Bela Vista - Colocação de mosaicos de vinil no corredor - Pré da EB1 JI/Bela Vista - Construção e adaptação de WC - Pré da EB1 JI/Bela Vista - Reparação de fissuras nas salas 9 e 10 - EB 1 nº 4 dos Pinheirinhos - Substituição de fechaduras das secretárias e armários de metal e substituição de fechadura elétrica da entrada principal - EB1 nº 4 dos Pinheirinhos – afinar portas de entrada dos blocos, colocar

	<p>porta do WC dos rapazes</p> <ul style="list-style-type: none"> - EB1 nº 12 Amoreiras – fixação da cobertura do recreio da escola que está solta - EB1 Luísa Todi – verificar iluminação exterior da escola - Escola Montinho da Cotovia – Ligação elétrica de contentores de apoio à escola - EB1/JI Brejoeira Azeitão – Fixação de corrimão ao 1º andar - Escola dos Pinheirinhos – substituição de fechadura; - Escola da Azeda – reparação de estores; - Escola do Faralhão – reparação de hall – eletricidade; - Escola da Bela Vista – reparações várias; - Escola de Vendas de Azeitão – reparações elétricas; - JI do Bairro Afonso Costa – reparações elétricas; - JI do Bairro Afonso Costa – afinação de portas;
<p>Obras diversas</p>	<p>Obras diversas:</p> <ul style="list-style-type: none"> - Junta de freguesia de S. Simão – pedido de electricista para apoio técnico - Avenida Luísa Todi – montagem de 8 projetores e ligação dos mesmos - Avenida Luísa Todi move ar – montagem de caixa elétrica - Quinta do Patrício – pedido de estrados - Centro de cultura e recreio Francisco Lobo – montagem de 4 estrados - Ídolos da Praça - montagem de palco - Xupa Cabras – montagem de palco, 8 stands e 30 baías - Avenida Luísa Todi – reparação do holofote - Avenida Luísa Todi – montagem de estrados - Vila Nogueira de Azeitão – pedido de material elétrico - Avenida Luísa Todi – reparação de semáforo na passadeira junto à rotunda da fateixa - Avenida Luísa Todi – várias reparações - Rua Batalha do Viso nº 167 – intervenção de electricista devido ao derrube de muro - Manutenção de vários semáforos - Brejos de Azeitão EN10 – reparação de semáforos junto à passadeira - Vila Nogueira de Azeitão – reparação urgente de semáforos - Auditório da Anunciada – montagem estrutura de madeira para tapar o bar e rampa para deficientes <p>Escola Superior de Educação – cedência e transporte de 4 estrados</p> <ul style="list-style-type: none"> - Forte de S. Filipe – Pedido de estrados -Capricho setubalense – transporte de 22 tampos, 44 cavaletes - Centro Social N. Sra. da Paz – montagem e desmontagem de estrados - Rua do Moinho, frente ao nº. 3 – Retirada de placa - Largo dos combatentes – colocação de bancos e suportes de bicicletas - Junta de freguesia da Anunciada – remoção do bebedouro - Azeitão – transporte de plintes - Junta de Freguesia Gâmbia - transporte de bancos e mesas - Nossa Senhora da Conceição – substituição de lâmpada - Praia da figueirinha – puxada de eletricidade do restaurante ao WC - Praia da figueirinha – retirar estruturas metálicas - Estação da REFER – colocação de suporte para bicicletas - Quartel da GNR – execução de pinturas das paredes exteriores - Ponte da Estefanilha – pintura de corrimões - Avenida Avelar Brotero – colocação de bancos e mesas de jardim, colocação de lâmpadas - Praça General Luís Domingues – Reparação do semáforo luminoso - Avenida da Camarinha – reparação de sinais luminosos - Antiga Rotunda dos Golfinhos - Reparação dos semáforos luminosos - Alto da Guerra – Manutenção dos semáforos - Grupo desportivo o Independente – cedência e transporte de 6 estrados pretos - Centro de Saúde do Bairro 2 de Abril – Fecho a cadeado das instalações antigas - Avenida Luísa Todi - remoção de cartaz na direção do restaurante “ O Duarte dos Frangos” - Praias do Sado – levantamento de stands - Rua António José Batista – remover a barraca que se encontra em frente ao

Plaza

- Aldeia da Piedade – solicita-se baias da pista
- Edifício do Banco de Portugal – reparações diversas
- Quinta da Bacalhoa – montagem de tomada trifásica de 32 amperes
- Quinta do Hilário – montagem de estrados e stand
- Banco Alimentar – disponibilizar uma viatura de caixa aberta
- Grupo desportivo Quinta dos Vidais – desentupimento da sede do grupo
- Associação de moradores Bairro da Anunciada – fornecimento de materiais de construção
- Pintura de adicionais para o Sector de Trânsito;
- R. Mormugão, 29 – 3º C - Apoio a ação de desocupação de fogo habitacional
- Armazém da Bela Vista - Transporte de material da Biblioteca
- Pólo da Bela Vista - Transporte de livros da Biblioteca
- Auditório José Afonso - Transporte de vitrina da Biblioteca
- Casa Baía - Transporte de armário do PUA
- Mercado do Livramento - Colocação de estrados
- Fonte do Lavra - Reparação de semáforos
- Execução de pinças para reboque;
- Av. Nuno Alvares, 42- Reparação de caixa danificada
- Auditório José Afonso Retirar pendões
- CBSS - Pintura geral da viatura 4
- CBSS - Reparação de caixa da viatura 83
- Rua João Maria Jales - Reparação de bancos na Rua João Maria Jales;
- Paços do Concelho – pedido de som e gravação da reunião
- Poçoilos – reparação de extensão elétrica da oficina de construção civil
- Paços do Concelho – som de mesa e extensões elétricas para projetor
- Avenida Luísa Todi – Caixa agrícola – montagem de andaimes na fachada lateral do prédio da caixa e adega dos passarinhos
- Lota de Setúbal – reparação de 1 tubo dos golfinhos junto ao Parque Urbano de Albarquel
- Hotel Aranguez – 1 banco junto ao muro
- Cemitério da piedade – 2 bancos junto ao elevador
- Poçoilos - pintura da Viatura 20
- Escarpas de S. Nicolau – transporte de escritório do mercado do Livramento
- Escola EB1 dos Arcos – transporte de 25 tampos e 100 cadeiras
- Anunciada – inauguração de arranjo paisagístico, transporte de cantaria/pedra para o local
- Rua Francisco Augusto Flamengo nº. 20 – Reparação do edifício devoluto sem cobertura, com portas com vidros partidos
- Estrada de Miraventos, vale de Grou – tapar 2 poços existentes
- Rua Paiva Coelho – colocação de vedação de ráfia em obra
- Rua do Mormugão 29 1º B, E, C – desentupimento de esgotos dos WC
- Alto da Guerra – reparação dos semáforos
- Paços do Concelho – pedido de apoio para gravação de reunião;
- Passagem superior em Praias do Sado – reparação elétrica;
- Av. Nuno Alvares – reparação de caixa;
- Poçoilos – execução de pinças para reboque;
- Topografia – execução de 400 estacas;
- Praça de Bocage – iluminação de posto móvel da PSP;
- Av. António Rodrigues Manito – reparação de banco de jardim;
- Parque de Algodeia – colocação de pendões;
- Pintura de viatura 88-29-AH;
- Pintura de viatura 77-43-LP;
- Pintura de porta e para-choques da viatura da CBSS 79-29-EG;
- Pintura de adicionais para o trânsito;
- Ordem dos Advogados – transporte de livros, estantes e secretárias;
- Centro Cultural – transporte de madeiras e alumínio;
- Casa Baía – transportes diversos;
- Gabinete de Saúde – transporte de mobiliário;
- Gabinete de Saúde – transporte de cabazes e brinquedos;
- Clube Naval – transporte de baias;
- APSS – transporte de estrados, baias e cadeiras;
- Verificação de instalação elétrica do antigo serviço de metrologia;
- Av. Luísa Todi – reparação de mural;

- Av. Luísa Todi – remoção de esplanada;
- Julgado de Paz – reparação de wc;
- Rua do Mormugão, 29 – 3º C – desocupação com mudança de fechadura;

Divisão de Trânsito e Vias de Comunicação (DITVIC)

Quadro 13

Intervenções por Tipo de Atividade:

	Tapetes Betuminosos	Conservação de Asfalto	Cons. Terra Batida	Conservação Calçadas	Construção Civil	Trânsito *	Total
Ano de 2010	58	312	292	393	408	0	1463
Ano de 2011	61	405	286	435	560	362	2109

Nota: A DITVIC foi objeto de transferência de competências na área do Trânsito, em 8 de Abril de 2011, competências que se encontravam atribuídas à Divisão de Imagem, Trânsito e Mobilidade Urbana, do Departamento de Urbanismo (DITMU/DURB).

Quadro 14

Intervenções Totais por Freguesia:

	Anunciada	Graça	São Julião	São Lourenço	São Sebastião	São Simão	Gâmbia	Sado	Várias *	Total
Ano de 2010	162	63	185	288	515	149	35	34	32	1463
Ano de 2011	267	125	373	285	721	208	61	53	16	2109

Nota: A variável 'várias freguesias' diz respeito a intervenções que não se circunscrevem apenas às fronteiras físicas de uma só freguesia, entrecruzando-se a intervenção por áreas sobrepostas.

Quadro 15

Intervenções Totais por Freguesia e por Tipo de Atividade

	Tapetes Betuminosos		Asfalto		Terra Batida		Calçadas		Construção Civil		Trânsito		Totais por Freguesia	
	2010	2011	2010	2011	2010	2011	2010	2011	2010	2011	2010	2011	2010	2011
Anunciada	5	10	44	38	24	28	39	81	50	62	0	52	162	267
Graça	0	5	12	12	4	7	35	27	12	33	0	41	63	125
S. Julião	0	3	33	61	9	18	94	121	49	119	0	51	185	373
S. Lourenço	28	15	54	63	113	74	10	12	83	82	0	36	288	285
S. Sebastião	7	15	114	119	48	61	201	188	145	198	0	140	515	721
Simão	8	9	27	57	76	73	0	3	39	44	0	22	149	208
Gâmbia	5	1	9	35	6	5	2	1	13	11	0	8	35	61
Sado	2	3	17	12	10	19	0	0	5	6	0	12	34	53
Vários	3	0	2	8	2	1	12	2	12	5	0	0	32	16
Total por Atividade	58	61	312	405	292	286	393	435	408	560	0	362	1463	2109

Quadro 16
Execução de Tapete Betuminoso

	Ano de 2010	Ano de 2011
Anunciada	5	10
Graça	0	5
S. Julião	0	3
S. Lourenço	28	15
S. Sebastião	7	15
S. Simão	8	9
Gâmbia	5	1
Sado	2	3
Vários	3	0
Total Atividade	58	61

Quadro 17
Reparação e Conservação de Pavimentos em Asfalto

	Ano de 2010	Ano de 2011
Anunciada	44	38
Graça	12	12
S. Julião	33	61
S. Lourenço	54	63
S. Sebastião	114	119
S. Simão	27	57
Gâmbia	9	35
Sado	17	12
Vários	2	8
Total Atividade	312	405

Quadro 18
Reparação e Conservação de Estradas em Terra Batida

	Ano de 2010	Ano de 2011
Anunciada	24	28
Graça	4	7
S. Julião	9	18
S. Lourenço	113	74
S. Sebastião	48	61
S. Simão	76	73
Gâmbia	6	5
Sado	10	19
Vários	2	1
Total Atividade	292	286

Quadro 19
Reparação e Conservação de Calçadas

	Ano 2010	Ano 2011
Anunciada	39	81
Graça	35	27
S. Julião	94	121
S. Lourenço	10	12
S. Sebastião	201	188
S. Simão	0	3
Gâmbia	2	1
Sado	0	0
Vários	12	2
Total Atividade	393	435

Quadro 20
Trabalhos de Construção Civil

	Ano de 2010	Ano de 2011
Anunciada	50	62
Graça	12	33
S. Julião	49	119
S. Lourenço	83	82
S. Sebastião	145	198
S. Simão	39	44
Gâmbia	13	11
Sado	5	6
Vários	12	5
Total Atividade	408	560

Quadro 21
Trabalhos de Trânsito (colocação de sinais, pilaretes, pinturas nas vias e apoio a cortes de trânsito) *

	Ano de 2010	Ano de 2011
Anunciada	0	52
Graça	0	41
S. Julião	0	51
S. Lourenço	0	36
S. Sebastião	0	140
S. Simão	0	22
Gâmbia	0	8
Sado	0	12
Vários	0	0
Total Atividade	0	362

*dados não disponíveis

Quadro 22 -**Apuramento total dos custos por Freguesia e por Tipo de Atividade, no Ano de 2011**

	Tapetes	Asfalto	Terra Batida	Construção Civil	Calçadas	Trânsito	Totais por Freguesia
Anunciada	18.804,50 €	9.567,33 €	25.288,03 €	30.545,47 €	30.268,50 €	0,00 €	114.473,83 €
Gâmbia	1.712,65 €	20.010,05 €	1.833,61 €	2.202,66 €	307,71 €	0,00 €	26.066,68 €
S. Julião	16.240,85 €	13.646,53 €	11.994,36 €	26.844,00 €	40.888,91 €	0,00 €	109.614,65 €
S. Lourenço	140.601,34 €	26.057,30 €	55.481,97 €	28.846,54 €	11.640,33 €	0,00 €	262.627,48 €
S. Sebastião	54.046,94 €	54.686,48 €	49.069,70 €	36.828,12 €	109.717,02 €	0,00 €	304.348,26 €
S. Simão	49.208,91 €	33.597,02 €	70.243,70 €	12.498,61 €	2.567,46 €	0,00 €	168.115,70 €
Sado	19.871,44 €	8.339,14 €	13.629,67 €	3.073,07 €	0,00 €	0,00 €	44.913,32 €
Graça	21.378,26 €	8.612,77 €	3.050,54 €	9.055,99 €	5.034,35 €	0,00 €	47.131,91 €
Totais por Atividade	321.864,89 €	174.516,62 €	230.591,58 €	149.894,46 €	200.424,28 €	0,00 €	1.077.291,83 €

Divisão de Transportes e Equipamento Mecânico (DITEM)**Quadro 23****Atos Administrativos**

	Ano de 2010	Ano de 2011
Requisições Internas Para o Armazém	265	217
Requisições internas de materiais para fornecimento exterior	491	205
Requisições internas de serviços para o exterior	20	146
Total de Requisições	952	568
Faxes	1378	1035
TOTAL	2330	1603

Quadro 24**Intervenções Mecânicas em Viaturas e Máquinas**

	Viaturas		Máquinas		Tricarros		CBSS		Total	Total
	Ano 2010	Ano 2011	Ano 2010	Ano 2011	Ano 2010	Ano 2011	Ano 2010	Ano 2011	Ano 2010	Ano 2011
Grandes e Médias Reparações	379	277	50	43	12	6	43	21	484	347
Pequenas Reparações	1144	296	177	33	83	2	149	25	1589	356
Total	1523	573	227	76	95	8	192	46	2073	703

Quadro 25**Viaturas Municipais e da CBSS – Inspeções e Reinspeções**

	Nº Inspeções		Reinspeções	
	Ano 2010	Ano 2011	Ano 2010	Ano 2011
Viaturas Municipais	151	154	32	25
Viaturas CBSS	26	25	5	3
Inspeções Especiais (Autocarros, etc.)	1	2	0	1
Total	178	181	37	29

Quadro 26**Cedência de transportes com encargos**

Período/Ano	Cedência de transportes com encargos para:					
	Câmara Municipal		Coletividades Diversas		TOTAL	TOTAL
	Ano de 2010	Ano de 2011	Ano de 2010	Ano de 2011	2010	2011
	284	323	109	150	393	473

Quadro 28**Despesas com Viaturas Municipais, Máquinas e tricarros**

Tipo de despesas	Ano de 2010	Ano de 2011	Taxa de Variação
Manutenção	244.713,71 €	328.352,67 €	+34,18%
Combustíveis	314.506,36 €	470.085,68 €	+49,47%
Outras Despesas *	180.894,72 €	223.894,56 €	+23,77%
Total	740.114,79 €	1.022.332,9€	+38,13%

*) Lubrificantes, equipamento diverso, consumo de eletricidade, etc.

Gráfico n.º 1**Despesas com Viaturas, Máquinas e Tricarros**

DITEM - Despesas com Viaturas, Máquinas e Tricarros

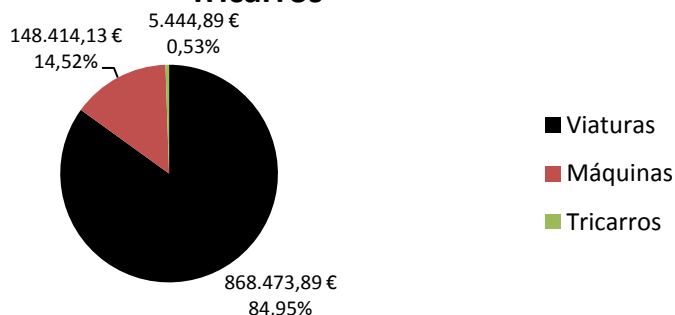
**Quadro 29****Despesas com as Viaturas da CBSS**

Tipo de despesas	Ano de 2010	Ano de 2011	Taxa de Variação
Manutenção	21.084,19 €	27.303,41 €	+29,50%
Combustíveis	23.879,07 €	29.286,67 €	+22,65%
Outras Despesas *	20.112,74 €	24.043,40 €	+19,54%
Total	65.076,00 €	80.633,48 €	+23,91%

*) Lubrificantes, equipamento diverso, consumo de eletricidade, etc.

Quadro 30

Despesas com Viaturas Municipais de Janeiro a Dezembro de 2010

MESES	MANUTENÇÃO			COMBUSTÍVEIS			OUTRAS DESPESAS			TOTAL
	Materiais	Serviços	TOTAL	Consumos valor	Kms/andados	Seguros	Inspeções	Outras	TOTAL	
Janeiro	5.118,99 €	2.062,90 €	7.181,89 €	22.062,86 €	116.607,00	3.649,97 €	617,70 €	7.308,03 €	11.575,70 €	40.820,45 €
Fevereiro	13.547,56 €	14.904,27 €	28.451,83 €	22.549,93 €	106.554,00	3.649,97 €	693,23 €	11.674,54 €	16.017,74 €	67.019,50 €
Março	11.147,55 €	5.277,64 €	16.425,19 €	21.202,55 €	118.755,00	3.649,97 €	473,47 €	8.955,79 €	13.079,23 €	50.706,97 €
Abril	5.221,74 €	1.803,03 €	7.024,77 €	22.772,93 €	159.021,00	3.654,83 €	295,26 €	7.355,11 €	11.305,20 €	41.102,90 €
Maió	3.370,18 €	9.961,96 €	13.332,14 €	21.464,69 €	123.929,00	3.659,44 €	494,14 €	8.395,63 €	12.549,21 €	47.346,04 €
Junho	7.950,47 €	1.293,58 €	9.244,05 €	28.502,93 €	141.066,00	3.659,44 €	480,62 €	8.982,96 €	13.123,02 €	50.870,00 €
Julho	5.396,07 €	7.267,36 €	12.663,43 €	23.179,54 €	140.099,00	3.659,44 €	435,96 €	7.987,67 €	12.083,07 €	47.926,04 €
Agosto	4.101,30 €	3.235,43 €	7.336,73 €	20.141,84 €	113.305,00	3.659,97 €	304,23 €	6.288,45 €	10.252,12 €	37.7730,69€
Setembro	2.783,08 €	5.343,51 €	8.126,59 €	22.905,45 €	138.212,00	3.659,44 €	394,32 €	7.017,16 €	11.070,92 €	42.102,96 €
Outubro	8.727,73 €	3.341,27 €	12.069,00 €	23.134,15 €	146.214,00	3.659,44 €	470,97 €	7.866,71 €	11.997,12 €	47.200,27 €
Novembro	3.999,05€	96895,07€	100.894,12€	24.968,59€	126.453,00€	3659,44€	581,22€	26.020,67 €	30261,33	156.124,04€
Dezembro	136,40 €	447,70 €	584,10 €	24.146,17 €	108.645,00	3.659,44 €	346,17 €	5.747,18 €	9.752,79 €	34.483,06 €
TOTAL	71.500,12 €	151.833,72 €	223.333,84 €	277.031,63 €	1.538.860,00	43.880,26 €	5.587,29 €	113.599,90 €	163.067,45 €	663.432,92 €

Quadro 31

Despesas com Viaturas Municipais de Janeiro a Dezembro de 2011

MESES	MANUTENÇÃO			COMBUSTÍVEIS			OUTRAS DESPESAS			TOTAL
	Materiais	Serviços	TOTAL	Consumos valor	Kms/andados	Seguros	Inspeções	Outras	TOTAL	
Janeiro	6.432,89 €	11.851,95 €	18.284,84 €	29.957,19 €	134.299,00	3.649,97 €	521,06 €	10.482,61 €	14.653,64 €	62.895,67 €
Fevereiro	15.098,08 €	17.313,00 €	32.411,08 €	27.503,15 €	130.068,00	3.598,14 €	725,53 €	12.847,58 €	17.171,25 €	77.085,48 €
Março	4.565,61 €	14.028,24 €	18.593,85 €	31.630,89 €	139.653,00	3.598,14 €	541,61 €	10.872,90 €	15.012,65 €	65.237,39 €
Abril	2.320,30 €	15.157,45 €	17.477,75 €	28.611,64 €	127.962,00	3.598,14 €	633,20 €	10.064,15 €	14.295,49 €	60.384,88 €
Maió	12.181,28 €	8.990,56 €	21.171,84 €	33.912,98 €	153.769,00	3.598,14 €	570,09 €	11.850,61 €	16.018,84 €	71.103,66 €
Junho	6.399,60 €	21.661,96 €	28.061,56 €	32.959,92 €	174.583,62	3.598,14 €	682,45 €	13.060,41 €	17.341,00 €	78.362,48 €
Julho	9.552,39 €	31.865,22 €	41.417,61 €	31.581,91 €	132.694,00	3.598,14 €	373,05 €	15.394,14 €	19.365,33 €	92.364,85 €
Agosto	12.830,36 €	0,00 €	12.830,36 €	29.924,00 €	126.132,00	3.598,14 €	457,05 €	9.361,91 €	13.417,10 €	56.171,46 €
Setembro	17.005,21 €	11.731,33 €	28.736,54 €	36.506,35 €	138.824,00	3.659,44 €	450,26 €	13.870,52 €	17.980,22 €	83.223,11 €
Outubro	7.187,77 €	5.339,37 €	12.527,14 €	36.743,18 €	136.271,00	3.659,44 €	457,23 €	10.677,40 €	14.794,07 €	64.064,39 €
Novembro	11.964,52 €	6.293,23 €	18.257,75 €	38.057,40 €	137.507,00	3.659,44 €	380,26 €	12.070,97 €	16.110,67 €	72.425,82 €
Dezembro	13.796,23 €	16.400,46 €	30.196,69 €	36.456,56 €	116.379,00	3.659,44 €	204,29 €	14.103,40 €	17.967,13 €	84.620,38 €
TOTAL	119.334,24 €	161.079,04 €	280.413,28 €	393.845,17 €	1.631.889,00	43.474,71 €	5.995,08 €	144.745,65 €	194.215,44 €	868.473,89 €

Quadro 32

Despesas com Viaturas dos Bombeiros Municipais de Janeiro a Dezembro de 2010

MESES	MANUTENÇÃO			COMBUSTÍVEIS			OUTRAS DESPESAS			TOTAL
	Materiais	Serviços	TOTAL	Consumos Valor	Kms/andados	Seguros	Inspeções	Outras	TOTAL	
Janeiro	1.317,98 €	0,00 €	1.317,98 €	2.709,22 €	16.825,00	691,83 €	68,64 €	957,53 €	1.718,00 €	5.745,20 €
Fevereiro	1.640,77 €	4.882,35 €	6.523,12 €	2.194,30 €	13.873,40	691,83 €	54,98 €	1.892,85 €	2.639,66 €	11.357,08 €
Março	770,46 €	164,57 €	935,03 €	1.712,93 €	15.196,00	691,83 €	123,62 €	692,68 €	1.508,13 €	4.156,09 €
Abril	288,52 €	0,00 €	288,52 €	1.643,70 €	1.643,69	691,83 €	0,00 €	524,81 €	1.216,64 €	3.148,86 €
Maiο	272,86 €	71,87 €	344,73 €	1.632,44 €	1.632,42	691,83 €	164,77 €	566,75 €	1.423,35 €	3.400,52 €
Junho	0,00 €	0,00 €	0,00 €	2.398,29 €	2.398,31	691,83 €	27,49 €	623,52 €	1.342,84 €	3.741,14 €
Julho	279,51 €	2.578,51 €	2.858,02 €	1.834,95 €	12.685,00	691,83 €	41,19 €	1.085,20 €	1.818,22 €	6.511,19 €
Agosto	880,89 €	4.974,49 €	5.855,38 €	1.503,57 €	10.789,00	691,83	0,00 €	1.610,16 €	2.301,99 €	9.660,93 €
Setembro	232,83 €	154,28 €	387,11 €	1.822,89 €	13.677,00	691,83 €	68,68 €	594,10 €	1.354,61 €	3.564,62 €
Outubro	1.620,30 €	469,18 €	2.089,48 €	2.173,06 €	16.867,00	691,83 €	221,55 €	1.035,18 €	1.948,56 €	6.211,10 €
Novembro	424,65 €	55,66 €	480,31 €	2.018,33 €	13.462,00	691,83 €	83,16 €	654,73 €	1.429,72 €	3.928,36 €
Dezembro	4,51 €	0,00 €	4,51 €	2.235,39 €	16.091,00	691,83 €	110,70 €	608,49 €	1.411,02 €	3.650,92 €
TOTAL	7.733,28 €	13.350,91 €	21.084,19 €	23.879,07 €	135.139,82	8.301,96	964,78 €	10.846,00 €	20.112,74 €	65.076,00 €

Quadro 33

Despesas com Viaturas dos Bombeiros Municipais de Janeiro a Dezembro de 2011

MESES	MANUTENÇÃO			COMBUSTÍVEIS			OUTRAS DESPESAS			TOTAL
	Materiais	Serviços	TOTAL	Consumos Valor	Kms/andados	Seguros	Inspeções	Outras	TOTAL	
Janeiro	1.052,42 €	0,00 €	1.052,42 €	2.308,59 €	16.523,00	691,83 €	70,36 €	824,64 €	1.586,83 €	4.947,84 €
Fevereiro	170,57 €	2.806,69 €	2.977,26 €	2.305,57 €	13.312,00	900,10 €	84,54 €	1.253,49 €	2.238,13 €	7.520,96 €
Março	3.982,55 €	903,64 €	4.886,19 €	2.528,18 €	16.054,00	900,10 €	0,00 €	1.662,89 €	2.562,99 €	9.977,36 €
Abril	1.843,36 €	1.691,22 €	3.534,58 €	2.117,41 €	11.602,00	900,10 €	0,00 €	1.310,42 €	2.210,52 €	7.862,51 €
Maiο	186,96 €	123,00 €	309,96 €	2.603,32 €	18.302,00	900,10 €	140,72 €	790,82 €	1.831,64 €	4.744,92 €
Junho	117,72 €	2.029,64 €	2.147,36 €	2.216,72 €	15.547,00	900,10 €	28,18 €	1.058,47 €	1.986,75 €	6.350,83 €
Julho	523,78 €	3.799,47 €	4.323,25 €	2.534,10 €	14.492,00	900,10 €	77,43 €	1.566,98 €	2.544,51 €	9.401,86 €
Agosto	533,50 €	3.237,25 €	3.770,75 €	2.606,33 €	12.060,00	900,10 €	70,36 €	1.469,51 €	2.439,97 €	8.817,05 €
Setembro	159,32 €	3.027,62 €	3.186,94 €	2.567,81 €	15.360,00	691,83 €	98,54 €	1.309,02 €	2.099,39 €	7.854,14 €
Outubro	26,08 €	0,00 €	26,08 €	3.348,49 €	13.749,00	691,83 €	77,43 €	828,77 €	1.598,03 €	4.972,60 €
Novembro	137,49 €	305,04 €	442,53 €	2.339,42 €	10.722,00	691,83 €	126,72 €	720,10 €	1.538,65 €	4.320,60 €
Dezembro	208,21 €	437,88 €	646,09 €	1.810,73 €	6.551,00	691,83 €	70,36 €	643,80 €	1.405,99 €	3.862,81 €
TOTAL	8.941,96 €	18.361,45 €	27.303,41 €	29.286,67 €	164.274,00	9.759,85 €	844,64 €	13.438,91 €	24.043,40 €	80.633,48 €

Quadro 34

Despesas com Máquinas de Janeiro a Dezembro de 2010

MESES	MANUTENÇÃO			COMBUSTÍVEIS			OUTRAS DESPESAS		TOTAL
	Materiais	Serviços	TOTAL	Consumos Valor	Kms/andados	Seguros	Outras	TOTAL	
Janeiro	0,00	0,00	0,00 €	3.957,51 €	786,00	275,37 €	846,58 €	1.121,95 €	5.079,46 €
Fevereiro	0,00	0,00	0,00 €	4.358,08 €	314,00	275,37 €	926,69 €	1.202,06 €	5.560,14 €
Março	2.484,35 €	24,00 €	2.508,35 €	2.264,08 €	715,00	275,37 €	1.009,56 €	1.284,93 €	6.057,36 €
Abril	364,90 €	0,00	364,90 €	3.142,53 €	1.009,00	275,37 €	756,56 €	1.031,93 €	4.539,36 €
Mai	2.911,24 €	2.515,30 €	5.426,54 €	1.615,04 €	437,02	275,37 €	1.463,39 €	1.738,76 €	8.780,34 €
Junho	841,62 €	0,00 €	841,62 €	3.356,87 €	824,00	275,37 €	894,77 €	1.170,14 €	5.368,63 €
Julho	944,76 €	2.670,34 €	3.615,10 €	3.345,92 €	777,00	275,37 €	1.447,28 €	1.722,65 €	8.683,67 €
Agosto	1.074,84 €	861,67 €	1.936,51 €	2.386,48 €	272,00	275,37 €	919,67 €	1.195,04 €	5.518,03 €
Setembro	97,30 €	0,00 €	97,30 €	2.494,10 €	726,00	275,37 €	573,35 €	848,72 €	3.440,12 €
Outubro	2.249,75 €	0,00 €	2.249,75 €	1.648,47 €	630,00	275,37 €	834,72 €	1.110,09 €	5.008,31 €
Novembro	253,36 €	154,28 €	407,64 €	3.206,96 €	771,72	275,37 €	777,99 €	1.053,36 €	4.667,96 €
Dezembro	2.986,87 €	0,00 €	2.986,87 €	2.435,31 €	937,00	275,37 €	1.139,51 €	1.414,88 €	6.837,06 €
TOTAL	14.208,99 €	6.225,59 €	20.434,58 €	34.211,35 €	8.198,74	3.304,44 €	11.590,07 €	14.894,51 €	69.540,44 €

Quadro 35

Despesas com Máquinas de Janeiro a Dezembro de 2011

MESES	MANUTENÇÃO			COMBUSTÍVEIS			OUTRAS DESPESAS		TOTAL
	Materiais	Serviços	TOTAL	Consumos Valor	Kms/andados	Seguros	Outras	TOTAL	
Janeiro	892,46 €		892,46 €	3.176,01 €	773,74	275,37 €	868,77 €	1.144,14 €	5.212,61 €
Fevereiro	5.786,20 €	4.954,00 €	10.740,20 €	3.914,95 €	268,31	268,31 €	2.984,69 €	3.253,00 €	17.908,15 €
Março	430,27 €	2.777,68 €	3.207,95 €	5.341,88 €	644,52	268,31 €	1.763,63 €	2.031,94 €	10.581,77 €
Abril	2.001,38 €	4.129,17 €	6.130,55 €	5.263,12 €	3.784,49	268,31 €	2.332,40 €	2.600,71 €	13.994,38 €
Mai	2.382,26 €	1.226,45 €	3.608,71 €	5.184,08 €	3.338,00	268,31 €	1.812,22 €	2.080,53 €	10.873,32 €
Junho	274,02 €	7.174,17 €	7.448,19 €	6.963,41 €	5.233,00	268,31 €	2.935,98 €	3.204,29 €	17.615,89 €
Julho	1.238,46 €	3.399,58 €	4.638,04 €	5.096,54 €	4.749,00	268,31 €	2.000,58 €	2.268,89 €	12.003,47 €
Agosto	253,39 €	0,00 €	253,39 €	10.708,44 €	3.745,00	268,31 €	2.246,03 €	2.514,34 €	13.476,17 €
Setembro	817,15 €	3.100,78 €	3.917,93 €	7.767,58 €	4.707,00	268,31 €	2.390,76 €	2.659,07 €	14.344,58 €
Outubro	1.076,73 €	1.496,61 €	2.573,34 €	7.562,31 €	3.588,00	268,31 €	2.080,79 €	2.349,10 €	12.484,75 €
Novembro	98,07 €	1.216,90 €	1.314,97 €	7.317,93 €	3.582,00	268,31 €	1.780,24 €	2.048,55 €	10.681,45 €
Dezembro	892,21 €	1.059,35 €	1.951,56 €	5.478,12 €	4.439,00	268,31 €	1.539,60 €	1.807,91 €	9.237,59 €
TOTAL	16.142,60 €	30.534,69 €	46.677,29 €	73.774,37 €	38.852,06	3.226,78 €	24.735,69 €	27.962,47 €	148.414,13 €

Quadro 36
Despesas com Tricarros de Janeiro a Dezembro de 2010

MESES	MANUTENÇÃO			COMBUSTÍVEIS		OUTRAS DESPESAS			TOTAL
	Materiais	Serviços	TOTAL	Consumos Valor	Kms/andados	Seguros	Outras	TOTAL	
Janeiro	158,51 €	0,00 €	158,51 €	474,47 €	3.222,00	145,21 €	155,64 €	300,85 €	933,82 €
Fevereiro	633,44 €	0,00 €	633,44 €	400,79 €	4.845,00	145,21 €	235,89 €	381,10 €	1.415,33 €
Março	0,00 €	0,00 €	0,00 €	305,91 €	3.347,00	145,21 €	90,22 €	235,43 €	541,34 €
Abril	0,00 €	0,00 €	0,00 €	332,18 €	4.221,00	145,21 €	95,48 €	240,69 €	572,87 €
Mai	55,36 €	0,00 €	55,36 €	198,30 €	4.493,00	145,21 €	79,77 €	224,98 €	478,64 €
Junho	0,00 €	0,00 €	0,00 €	273,74 €	4.421,00	145,21 €	83,79 €	229,00 €	502,74 €
Julho	0,00 €	0,00 €	0,00 €	323,89 €	3.827,00	145,21 €	93,82 €	239,03 €	562,92 €
Agosto	0,00 €	0,00 €	0,00 €	217,53 €	1.977,00	145,21 €	72,55 €	217,76 €	435,29 €
Setembro	0,00 €	0,00 €	0,00 €	303,70 €	8.852,00	145,21 €	89,78 €	234,99 €	538,69 €
Outubro	0,00 €	0,00 €	0,00 €	121,69 €	4.430,00	145,21 €	53,38 €	198,59 €	320,28 €
Novembro	97,98 €	0,00 €	97,98 €	144,44 €	2.133,00	145,21 €	77,53 €	222,74 €	465,16 €
Dezembro	0,00 €	0,00 €	0,00 €	118,16 €	4.057,00	145,21 €	52,67 €	197,88 €	316,04 €
TOTAL	945,29 €	0,00 €	945,29 €	3.263,38 €	52.113,00	1.742,52 €	1.190,24 €	2.932,76 €	7.141,43 €

Quadro 37
Despesas com Tricarros de Janeiro a Dezembro de 2011

MESES	MANUTENÇÃO			COMBUSTÍVEIS		OUTRAS DESPESAS			TOTAL
	Materiais	Serviços	TOTAL	Consumos Valor	Kms/andados	Seguros	Outras	TOTAL	
Janeiro	0,00 €	0,00 €	0,00 €	276,00 €	3.512,00	145,21 €	84,24 €	229,45 €	505,45 €
Fevereiro	737,26 €	0,00 €	737,26 €	136,41 €	4.027,00	60,36 €	186,81 €	247,17 €	1.120,84 €
Março	0,00 €	0,00 €	0,00 €	236,39 €	2.798,00	60,36 €	59,35 €	119,71 €	356,10 €
Abril	0,00 €	172,26 €	172,26 €	261,69 €	2.851,00	60,36 €	98,86 €	159,22 €	593,17 €
Mai	0,00 €	0,00 €	0,00 €	247,09 €	2.903,00	60,36 €	61,49 €	121,85 €	368,94 €
Junho	0,00 €	0,00 €	0,00 €	271,29 €	3.962,00	60,36 €	66,33 €	126,69 €	397,98 €
Julho	0,00 €	0,00 €	0,00 €	146,05 €	2.205,00	60,36 €	41,28 €	101,64 €	247,69 €
Agosto	0,00 €	0,00 €	0,00 €	115,52 €	922,00	60,36 €	35,18 €	95,54 €	211,06 €
Setembro	231,36 €	66,73 €	298,09 €	218,21 €	1.326,00	60,36 €	115,33 €	175,69 €	691,99 €
Outubro	0,00 €	0,00 €	0,00 €	146,32 €	485,00	60,36 €	41,34 €	101,70 €	248,02 €
Novembro	54,49 €	0,00 €	54,49 €	307,20 €	1.775,00	60,36 €	84,41 €	144,77 €	506,46 €
Dezembro	0,00 €	0,00 €	0,00 €	103,97 €	564,97	60,36 €	32,87 €	93,23 €	197,20 €
TOTAL	1.023,11 €	238,99 €	1.262,10 €	2.466,14 €	27.330,97	809,17 €	907,48 €	1.716,65 €	5.444,89 €

Divisão de Habitação (DIHAB)**Quadro 38****Atendimentos a Inquilinos**

Assuntos	Total 2011
Obras	500
Transferências	305
Problemas de Vizinhança/ Espaços Comuns/Condomínios	251
Pagamento de Rendas/Dívidas	432
Celebração de Acordos	144
Actualização do Agregado	273
Ocupações Ilegais	25
Subarrendamento	9
Atendimentos/Informações Gerais	377
Sub-total	2316

Quadro 39**Atendimentos para pedidos de Habitação Social**

Assuntos	Total 2011
Com Processo na DIHAB	583
Sem Processo na DIHAB/1.ª Vez	240
Sub-total	823

Quadro 40**Visitas Domiciliárias a Inquilinos**

Assuntos	Total 2011
Requisições de Obras	234
Execução de Obras	40
Transferências	45
Problemas de Vizinhança	92
Espaços Comuns/Condomínios	146
Rendas/Dívidas	80
Acordos	23
Actualização do Agregado	50
Ocupações Ilegais	13
Subarrendamento	29
Famílias c/ pedido de habitação / Visitas domiciliárias	

Quadro 40

Visitas Domiciliárias a Inquilinos (Cont.)

Assuntos	Total 2011
• Nº de visitas / verificação das condições de habitabilidade	90
• Acompanhamento e realojamento	52
• Acompanhamento desocupações / ocupações ilegais	7
Encaminhamento Interno / Resposta Integrada	
• DISOC	17
• DIFISC	0
• Outros Serviços	8
Encaminhamento Externo / Resposta Integrada	
• Instituições Sociais (Segurança social, IPSS, RSI, etc.)	24
• Juntas de Freguesia	9
• Outros Serviços	3
Total de Visitas/Inquilinos	962

Quadro 41

N.º de Processos Abertos por Procura de Habitação

Acumulado 2010	Acumulado 2011
210	240

Gráfico n.º 3

Evolução mensal do n.º de Pedidos de Habitação em 2010 e 2011

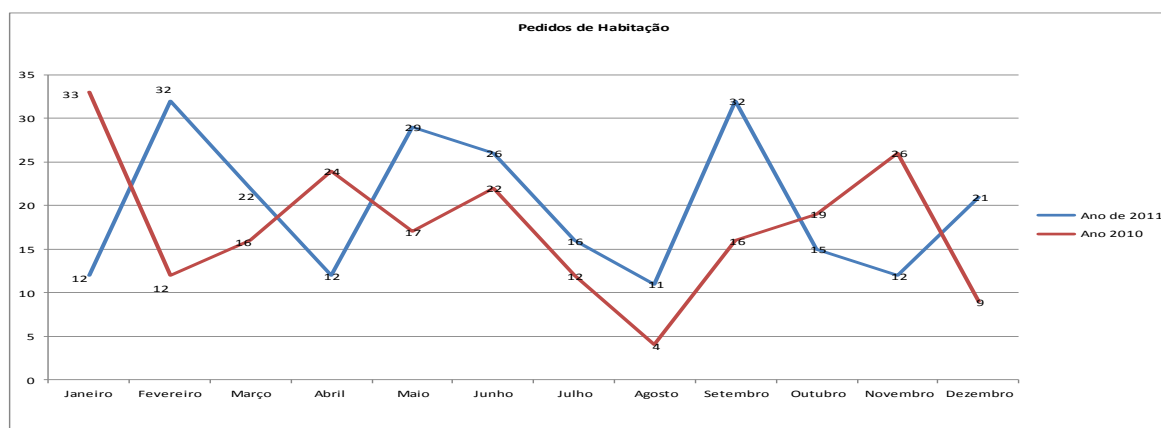

Quadro 42

Realojamento de Famílias

Acumulado 2010	Acumulado 2011
44	58

Quadro 43

Transferência de Habitação

Acumulado 2010	Acumulado 2011
27	22

Gráfico n.º 4

Evolução mensal do n.º de Transferências de Habitação em 2010 e 2011



Gráfico n.º 5

Evolução mensal do n.º de Habitações Vendidas em 2010 e 2011

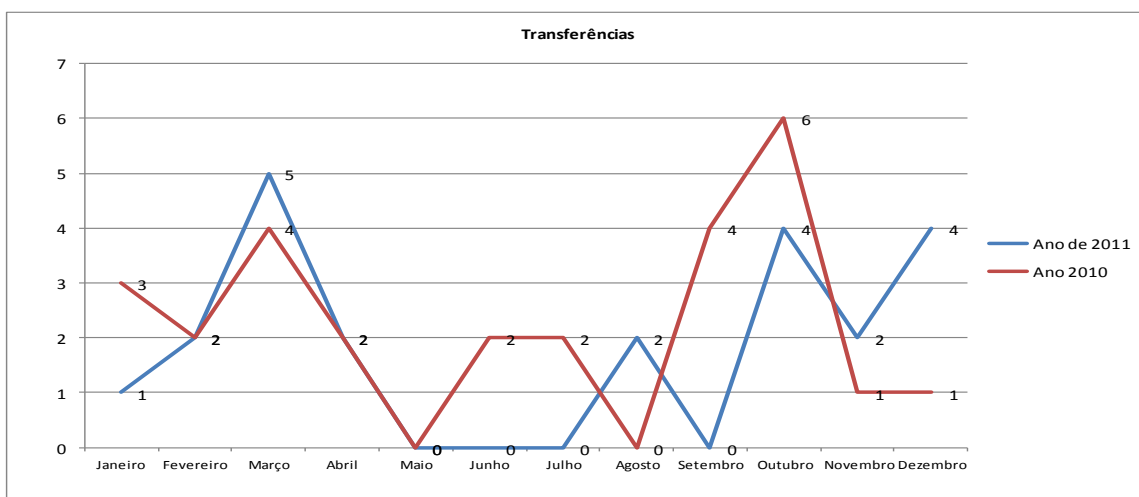
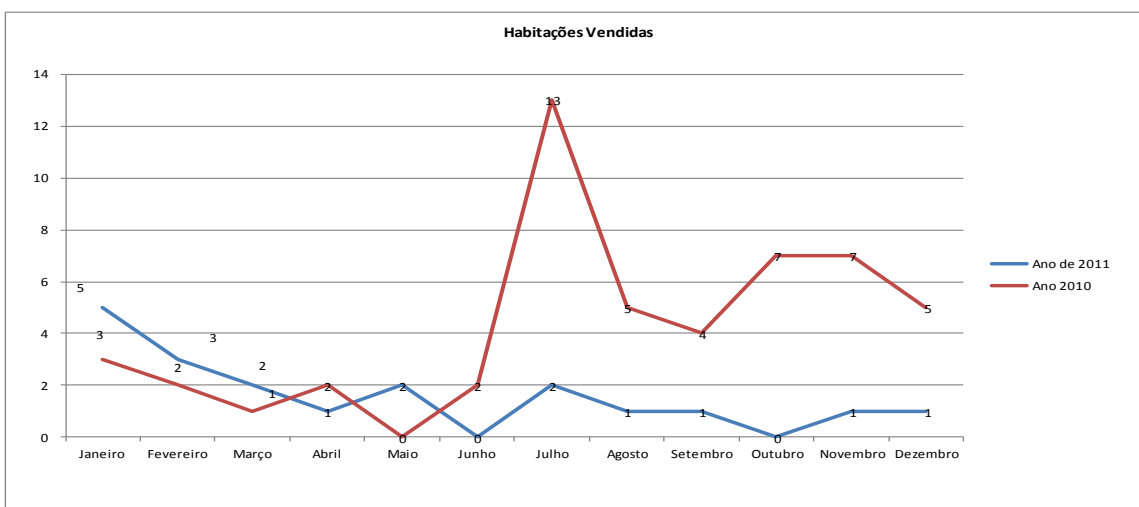

Quadro 44
Alienação do Património

Acumulado 2010	Acumulado 2011
51	19

Quadro 45
Obras e Serviços Requeridos

Acumulado 2010	Acumulado 2011
359	588

Quadro 46
Promoção da Participação – Valores acumulados

Promoção da Participação/ Ações/Reuniões/Presenças	Jan	Fev	Mar	Ab r	Mai	Jun	Jul	Ago	Set	Out	Nov	Dez	Total 2011
Nº Reuniões de Moradores por Edifício	8	6	11	7	9	9	3		7	6	32	22	120
Presenças de Moradores nas Reuniões de Moradores	41	29	71	10	44	41	8		38	56	146	93	577
Nº de Interlocutores Eleitos	5	2	7	2	6	6			2	10	25	17	82
Dinamização de Reuniões de Interlocutores			4	7	1	3	3	1		2	6	13	40
Presenças de Interlocutores nas Reuniões Realizadas			10	9	1	11	36	1		3	23	14	108
Ações Desenvolvidas com os Interlocutores			4			4			2	5			15
Condomínios constituídos		1									2	3	5

SIGLAS	
ACM	Associação Cristã da Mocidade
ACVS	Associação Caboverdeana de Setúbal
APFADA	Associação Portuguesa de Familiares e Amigos de Doentes de Alzheimer
APPDA de Setúbal	Associação Portuguesa para as Perturbações do Desenvolvimento e Autismo de Setúbal
AVOS	Agrupamento Vertical da Ordem de Santiago
BD	Base de dados
CAV	Centro de Apoio à Vida
CCSS	Centro Comunitário de S. Sebastião
CHM	Cooperativa de Habitação das Manteigadas
CIIP	Centro de Informação e Intervenção de Proximidade
CLAS	Conselho Local de Acção Social
CL-PM	Centro Lúdico – Pedagógico das Manteigadas
CM	Câmara Municipal
CMC	Centro Multicultural
CNPCJ	Comissão Nacional de Protecção de Crianças e Jovens em Perigo
CPCJ	Comissão de Protecção de Crianças e Jovens em Risco de Setúbal
CRSSS	Centro Regional de Segurança Social de Setúbal
EA	Espaço Aberto
EHS	Escola de Hotelaria de Setúbal
GCPD	Grupo Concelhio para as Deficiências
GT	Grupo de Trabalho
GTDI	Grupo Trabalho Diagnóstico Integrado
GTIE	Grupo Trabalho Interserviços para a Educação
ICE	Instituto das Comunidades Educativas
IF/PT	Informação/parecer técnico
IPJ	Instituto Português da Juventude
ISCSP	Instituto Superior de Ciências Sociais e Políticas
MM07	Março Mulher 1007
NECLAS	Núcleo Executivo do CLAS
OSBV	Observatório Social da Bela Vista
PA	Plano de Actividades
PAOC	Programa de Actividades Ocupacionais na Comunidade
PAP	Prova de Aptidão Profissional
RMA	Regulamento Municipal de Apoio ao Movimento Associativo
RS	Rede Social
SCMA	Santa Casa da Misericórdia de Azeitão
SEIES	Soc. Estudos e Intervenção Engenharia Social, crl.
SMCS	Sociedade Musical Capricho Setubalense
SPTF	Sociedade Portuguesa de Terapia Familiar
UDIPSS	União Distrital das IPSS

Título

Relatório de Atividades Anual 2011

Coordenação e Compilação

Gabinete de Auditoria Interna

Informação fornecida por:

Serviços Camarários

Entidade

Câmara Municipal de Setúbal

Praça de Bocage 2900 – 276 Setúbal

Telefone: 265 541 500

www.mun-setubal.pt

Assembleia Municipal de 24 Fevereiro 2012