

# Relatório de Atividades

## 2013



**Exmos. Senhores Membros da Assembleia Municipal de Setúbal,**

**C**om o propósito de cumprir a formalidade legal, apresento à Assembleia Municipal o Relatório de Atividades da Câmara Municipal de Setúbal, respeitante ao ano de 2013, para se proceder à sua apreciação na reunião do mês de fevereiro 2014.

O Relatório de Atividades, revela a orientação definida no desenvolvimento integral do Município, na aproximação às populações e aos seus problemas, na procura da resolução para a situação de desequilíbrio financeiro do Município e na definição e arranque de obras estruturantes para a competitividade futura de Setúbal.

Foram criadas, todas as unidades orgânicas nucleares e flexíveis, subunidades orgânicas e equipas de projeto que integram a estrutura orgânica desta Autarquia, publicada em Diário da República de 23 de Março de 2010. Assim, o presente Relatório de Atividades a apresentar à Assembleia Municipal, terá a apresentação da nova estrutura orgânica.

**A Presidente**

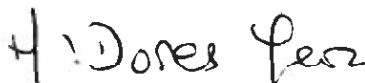

**Maria das Dores Meira**

**Índice**

<b>Serviço Municipal de Proteção Civil e Bombeiros</b> .....	4
<b>Gabinete de Turismo</b> .....	10
<b>Companhia Bombeiros Sapadores de Setúbal</b> .....	17
<b>Departamento de Administração Geral e Finanças</b> .....	20
<b>Departamento de Recursos Humanos</b> .....	45
<b>Departamento de Urbanismo</b> .....	49
<b>Departamento de Obras Municipais</b> .....	63
<b>Departamento de Ambiente e Atividades Económicas</b> .....	67
<b>Departamento de Cultura, Educação, Desporto, Juventude e Inclusão Social</b> .....	88
<b>Anexo I - Contrato de reequilíbrio financeiro</b> .....	212
<b>Anexo II – Departamento de Obras Municipais</b> .....	216

## Serviço Municipal de Proteção Civil e Bombeiros

### Atividades Desenvolvidas

- Aguas Residuais Domesticas – Conduta Predial Entupida (Rua Frei António das Chagas, nº 39 r/c dto.)
- PMICHS. Sinalética de emergência. Formação.
- Ciclo de Conferencias sobre “Água e Património”
- Rutura de Canalização (Infiltração de Águas), Av. Bela Vista, lote 9 D31.
- PMICHS. Hidrantes. Atualização.
- Verificação do Estado da Cobertura do Bloco B da Escola Básica 2,3 de Azeitão, sita na Rua António Maria Oliveira Parreira, em Vila Nogueira de Azeitão.
- Verificação de Maus Cheiros em Fração Desabitada, sita na Rua General Gomes Freire, nº 71 – 4º frente, em Setúbal.
- Verificação de Chaminé na Pct Jornal a Industria, em Setúbal.
- Árvore de Grande Porte em Risco de Queda – Quinta Vale Mulatas.
- PMICHS. Sinalética de Emergência. Ligação à Energia Elétrica. PI 3.
- Árvore em Risco de Queda na Praça General Luís Domingues Ft ao nº 45.
- Estrada dos Ciprestes. Pavimento danificado.
- Reclamação da Taxa de Proteção Civil – Aicep Global Parques, SA.
- PMICHS. Atualização.
- Ativação de Retroescavadora para a Ribeira do Livramento junto ao Campo de Futebol os Pelezinhos.
- Árvores em lote de terreno (Rua do Pinhão – Brejos de Azeitão).
- Condições de Segurança (Pavilhões Escolares), EB 2,3 de Azeitão.
- Muro em Risco de Derrocada na Rua Tomás Ribeiro, nº 19, em Praias do Sado.
- Verificação de Condições de Segurança – Estabelecimento “Animotedio”.
- Reclamação da Taxa de Proteção Civil – Scalare, Importação e Exportação de Peixes Tropicais e Pássaros, Lda.
- Posto de Abastecimento de Combustível – Península da Mitrena.
- Reclamação da Taxa de Proteção Civil – O Salgadinho, Lda.
- Reclamação da Taxa de Proteção Civil – João Braz Teixeira (Jet Project, Lda.)
- Queda Iminente de Palmeira, na Estrada da Algodeia.
- Infiltração de Águas – Rua José Luciano de Carvalho, nº 6.
- Edifício em Estado de Abandono – Av. Independência das Colonias, nº 8 e nº 10.
- PMICHS. Brigadas de Apoio Local. Conteúdos a Inserir na Plataforma de Voluntariado.
- Verificação de Denuncia referente a Garrafas de Gás, sito Rua da Tebaida, nº 7 – r/c.
- Condições de Inabitabilidade – Rua Diogo Fernandes Pereira, nº 37 – r/c.
- Fecho de Águas – Rua João Eloy do Amaral, nº 16.
- Interrupção de Circulação – Rede Viária Florestal (EN10-4/Forte de São Filipe).
- Reclamação da Taxa de Proteção Civil – Cristal D’Açúcar, Lda.
- Incêndio Urbano – Rua da Manteigada, nº 39 r/c dto.
- Infiltração de Águas – Rua José Carlos da Maia, nº 148 (A Vidreira Sadina, Lda.)
- Abatimento de Pavimento na Avenida Mariano Coelho.
- Infiltrações de Águas Pluviais na Rua Gonçalo Abreu, nº 31.
- Verificação de Rochas nas traseiras do nº 84 da Rua Batalha do Viso.
- Infiltração de Águas – Av. Da Bela Vista Bloco 8 B12.
- Reclamação da Taxa Municipal de Proteção Civil – Canana & Filhos Empreiteiros, Lda.
- Verificação de Edifícios na Rua 26 de Setembro, nº 7, 9 e 11.
- Condições de segurança da cobertura do Bloco A da EB 2,3 de Azeitão.
- Verificação de condições de habitabilidade – Rua do Alecrim nº 17 porta E.
- Incêndio Escola Sebastião da Gama.
- Incêndio em habitação – Estrada das Chamburguinhas, nº 6.
- Incêndio Instalações da Sapec Agro – Fabrica do Enxofre.
- Queda de telhas de edifício devoluto, em veículos, na Avenida Luísa Todi nº 293/295.
- Resgate de cabrito em poço sem cobertura, com resguardo danificado na Quinta das Cabras, na Rua da Cascalheira.
- Queda de Árvore – Rua do Mirante, nº 8.
- Rotura de coluna Predial de Água – Avenida D. Pedro V, nº 12 C.A (Cave – Traseiras)
- Infiltração de Águas – Rua Henrique Costa Neves, nº 3 – 2º D.
- Edifício em risco de derrocada – Rua do Pandeiro, nº 15 - 17.
- Reclamação de taxa da Proteção Civil – Júlio F. Reis, Lda.
- Material em Estaleiro – Rua da Sociedade Música Brejos Clérigos, nº 97.
- PMICHS – Sinalética de Emergência. Sistema de Comunicações.
- PMICHS – Sinalética de Emergência. Manutenção e Limpeza.
- Restaurante o Galeão – Portinho da Arrábida.
- Conferência “Centro Histórico de Setúbal. Vulnerabilidades na Emergência”.
- Participação no Encontro Internacional Arquimemória 4.
- PMICHS – Áreas Evacuação PE, SOS e Caminhos de Fuga.
- Limpeza de Terreno – Casal da Fonte (Oleiros).
- PNUM 2013. “Centro Histórico de Setúbal: Vulnerabilidades na Emergência”.
- PMICHS – Sinalética de Emergência. Estado de Conservação dos Equipamentos.
- PMICHS – Instalação do Armário de 1ª Intervenção B1.
- PMICHS – Sinais de Caminho de Fuga.

- Incêndio Urbano – Rua 26 de Setembro nº 25/27.
- PMICHS – Sistema de Comunicações.
- Verificação de Edifícios Devolutos na Avenida Independências das Colónias, nº 8, 8ª, 92 e 94.
- Ocorrências de Derrames na Estrada Nacional 10-8.
- Gestão de Combustível – EN 10 / Qta. Da Conceição / Qta. Dos Vidais
- Edifício em Risco de Derrocada – Praia da Saúde.
- Taxa da Proteção Civil na Fatura da Água dos Exploradores de Lojas no Mercado do Livramento.
- Ciência Viva no Verão 2013.
- Limpeza de Via – Praceta Francisco Peralta
- Gestão de Combustível – Quinta da Piedade (Aldeia da Piedade – Azeitão)
- Animais mortos a céu aberto (porco e cães)
- Verificação da necessidade de notificação – Traseiras da Escola Secundaria Lima de Freitas
- PMICHS - Proposta de Relatório de Ocorrência
- Queda de reboco do teto – Escola Secundaria Sebastião da Gama
- Pinheiros em Risco de Queda – Rua do Pinhão, nº 11
- Intoxicação (Estrada dos Ciprestes, nº 147 – 1º Esq.)
- Publicação Engenharia'09, Inovação & Desenvolvimento, Vol. II
- Infiltrações – Rua dos 4 Caminhos, nº 10 – 4º Esq.
- Infiltração de Água – Rua Amílcar Cabral, nº 7 – 1º F
- Limpeza de terreno – Traseiras do nº 97 – Rua da Sociedade Musical de Brejos Clérigos
- Reservatórios Enterrados – Praceta de São Julião (GASCAN)
- Grua de construção civil nas traseiras do Edifício Liceu Residence
- Queda de Estrutura de Edifício Devoluto – Largo Joaquim Antonio de Aguiar, nº 7 e 8
- Verificação de infiltrações – Av. Dr. Manuel de Arriaga, nº 8C – 2º andar
- Inundação Túnel do Quebedo
- Infiltração de águas – Rua de Santiago 25 D
- Corte de Pernada de árvore em risco de queda – Rua de Belcampo, nº 3, Azeitão
- Inundação em habitação – Rua Isaías Newton, nº 1, 3º frente
- Incendio no Alto da Guerra – 23 de Agosto de 2013
- Pinheiro Seco – Lote em frente da Rua Diogo Cão, Lote 190
- Implantação de árvores – Rua da Escola Preparatória, nº 10
- Terreno Geomorfologicamente Instável – Rua Batalha do Viso, nº 84 r/c Esq.
- Acidente de viação – Estrada Nacional 10-8
- Acidente de Viação Estrada Nacional 10 – KM 54
- GAISS – Visita domiciliária, Lúdia Ragageles
- Incendio em terreno privado – Estrada dos Ciprestes
- PMICHS – Inquéritos
- Projeto de Segurança contra Incêndios – Parque Campismo da Gambia
- SOPAC – Acidente de Trabalho
- Incêndios em detritos – Azinhaga de São Joaquim
- EB1 Brejoeira – Avaria de porta de saída do Bloco B
- Infiltração de água – Rua do Mormugão nº 36, 5º C
- Rua João Eloy do Amaral nº 108-110 – Avaliação do risco
- Queda de reboco – Edifício localizado na esquina da Rua dos Almocreves com a Rua do Concelho
- Limpeza de pavimento – Rotunda junto à localidade de Vila Fresca de Azeitão
- Informação – Exercício de Resposta à Emergência - Portucel
- Plano de Coordenação Municipal – Fim de Ano Azul 2013

#### Documentação Elaborada em 2012 e 2013.

Anual	Notas Internas	Informações	Faxes	Ofícios	Mails
2012	55	83	2	95	149
2013	101	100	0	132	235

#### Documentação Recebida

Anual 2012	Anual 2013
569	777

#### Intervenções por Juntas de Freguesia

Freguesia	2012		2013	
	Quantificação	Afetação Percentual	Quantificação	Afetação Percentual
N. Sr.ª Anunciada	12	15,00%	15	15,00%
Gâmbia Pontes e Alto da Guerra	2	2,50%	3	3,00%
Sado	3	3,75%	8	8,00%
S. Julião	13	16,25%	17	17,00%
S. Lourenço	6	7,50%	18	18,00%
S. Maria da Graça	20	25,00%	11	11,00%
S. Sebastião	23	28,75%	26	26,00%
S. Simão	1	1,25%	2	2,00%
<b>Total</b>	<b>80</b>	<b>100,00%</b>	<b>100</b>	<b>100,00%</b>

**Intervenção por Ocorrências**

OCORRÊNCIA	2012		2013	
	Quantificação	Afetação Percentual	Quantificação	Afetação Percentual
Cheias e Inundações	1	1,47%	1	1,00%
Incêndios	7	10,29%	8	8,00%
Infiltrações	8	11,76%	11	11,00%
Cortes Graves de Abastecimento de Água	1	1,47%	1	1,00%
Outras ocorrências graves que afetam pessoas, património ou ambiente	17	25,00%	29	29,00%
Quedas de árvores	0	0,00%	7	7,00%
Acidente grave rodoviário	0	0,00%	0	0,00%
Cortes de estradas	0	0,00%	1	1,00%
Danos ou colapsos de estruturas	15	22,06%	8	8,00%
Deslizamento de terras	2	2,94%	1	1,00%
Habitação degradada/devoluta	9	13,24%	4	4,00%
Ribeiras e valas	0	0,00%	0	0,00%
Acidente com matérias perigosas	0	0,00%	6	6,00%
Outras Intervenções	8	11,76%	23	23,00%
Total	68	100,00%	100	100,00%

**Descrição detalhada das Visitas, Reuniões, Congressos e Formações****JANEIRO**

- Apresentação do Alegro Setúbal (Auditório Charlot)
- Reunião com os proprietários de Quintas implantadas na Serra da Arrábida, no âmbito da Defesa da Floresta contra Incêndios.
- Comemorações do Aniversário do nascimento da cantora lírica Luísa Todi.
- Reunião com o controlador do exercício Mitrex.
- Inauguração do mercado social.
- Concerto do Coral Luísa Todi, nos Paços do Concelho.
- Despacho c/ Sr. Vereador Carlos Rabaçal.
- Acompanhamento da Sra. Presidente.
- Reunião com os proprietários de Quintas implantadas na Serra da Arrábida, no âmbito da Defesa da Floresta contra Incêndios.
- Reunião com Divisão de Planeamento da Câmara Municipal de Setúbal.
- Reunião com Instituto Politécnico de Setúbal.
- Cerimónia de assinatura de protocolo de descentralização de competências com as Juntas de Freguesia do Concelho.
- Reunião sobre imóveis degradados, no âmbito da Área de Reabilitação Urbana de Setúbal, no Edifício Sado.
- Reunião com o Comandante do Regimento de Engenharia, nº 1, da Pontinha, em Azeitão.
- Reunião com Sr. Vereador Manuel Pisco, no Edifício Sado.
- Reunião com Instituto Politécnico de Setúbal
- Visita da Senhora Comandante Distrital de Operações de Socorro de Setúbal.

**FEVEREIRO**

- Plano Municipal de Intervenção no Centro Histórico de Setúbal – Planeamento de Emergência.
- Revisão e envio para análise do Plano de Ação “Caminhos” (Programa ECRE – Nosso Bairro Nossa Cidade)
- Início de conceção de diapositivos do Módulo 1 – Contextualização de Portugal na Geopolítica Internacional, para o Curso Geral de Proteção Civil e Segurança.

- O Assessor do Serviço Municipal de Proteção Civil, Sr. José Luís Bucho e o Comandante da Companhia de Bombeiros Sapadores, Major Paulo Lamego, vão a despacho com o Sr. Vereador Carlos Rabaçal.
- Reunião com o Gabinete Desenvolvimento Profissional (GADEP), para:
  - ✓ Organização e agendamento de Curso Geral de Proteção Civil e Segurança, dirigido aos membros da Comissão Municipal de Proteção Civil e funcionários da CMS com desempenho de funções de Direção e Chefia Superior e Intermedia.
  - ✓ Discussão do projeto com objetivo da Câmara Municipal de Setúbal promover a criação de um núcleo local (distrital) de formação, com reconhecimento enquanto entidade formadora na Área de Proteção Civil.
  - ✓ Análise de frequência de Curso Geral de Proteção Civil.
- Participação na Reunião Plenária – “NOSSO BAIRRO NOSSA CIDADE” para apresentação do Plano de Ação – Caminhos.
- Participação na Reunião do SMHAB (Serviço Municipal de Habitação) com a Associação dos Amigos da Velha da Guarda da CBSS, no âmbito o Programa “NOSSO BAIRRO NOSSA CIDADE” para conhecimento das instalações.
- Presença na reunião do Programa “NOSSO BAIRRO NOSSA CIDADE” com os interlocutores eleitos, presidida pela Presidente da Câmara Municipal, a realizar pelas 18h00, nas instalações do Centro Social N. Sr.ª da Paz (Cáritas Portuguesa).
- Presença na Cerimónia de Colocação da Primeira Pedra do Centro Comercial Alegro Setúbal.
- Exercício de Evacuação na Escola Básica 1 da Gâmbia.
- Reunião na Escola Básica 2,3 Barbosa do Bocage, no âmbito de promover a "Semana da Segurança e Educação Rodoviária.
- Reunião na Escola Básica 2,3 da Bela Vista, para preparação de "Exercício de Evacuação"



- Participação em Colóquio sobre as “Grandes Opções do Conceito Estratégico de Defesa Nacional”, promovido pela Comissão de Defesa Nacional da Assembleia da República.
- Reunião do grupo da proteção civil (Nuno Sousa, Vanda Narciso e António Sequeira) com a Coordenação do Programa “NOSSO BAIRRO NOSSA CIDADE”, pelas 14h30, no gabinete da Bela Vista.”
- Presença na Cerimónia do 227º Aniversário da Companhia de Bombeiros Sapadores de Setúbal.
- Reunião na Escola Secundaria Sebastião da Gama, para preparação de "Plano de Evacuação do Centro Histórico de Setúbal"
- Reunião Geral Conjunta de CDOS e SMPC, na Câmara Municipal de Sines.
- Exercício de Evacuação na Escola Básica 1 do Bairro Afonso Costa.
- Reunião para definição de procedimentos a adotar em relação às reclamações que chegam diariamente ao Município (GAF, DAAE, SMPCB, DIFISC e GAPC)
- Exercício de Evacuação na Escola Básica 2,3 + S da Bela Vista.
- Visita à Serra da Arrábida com o Regimento de Engenharia nº 1, para avaliação de trabalhos no terreno, no âmbito da Proteção da Floresta contra Incêndios.
- Reunião com o Sector de Compras da Divisão de Gestão Financeira, sobre o Projeto Resiliência Setúbal +.
- Reunião na Direção Geral do Património Cultural com a Sra. Presidente da Câmara, sobre o Castelo de S. Filipe em Setúbal.

### MARÇO

- Reunião com membros da Direção do Fundo Social, Cultural e Desportivo do Pessoal da Companhia dos Bombeiros Sapadores de Setúbal
- Exercício "LIVEX" na Escola Básica 1 + JI da Azeda, no âmbito das comemorações do dia mundial da Proteção Civil.
- Exercício "LIVEX" na Escola Básica 1 das Areias, no âmbito das comemorações do dia mundial da Proteção Civil.
- Acompanhamento à Sra. Presidente da Câmara de Setúbal em diversas iniciativas.
- Reunião com a ACSET (Associação de Consumidores de Setúbal) para elaboração de plano de segurança para o "1º Festival do Consumidor do Distrito de Setúbal", a realizar no Porto de Setúbal - Pavilhão da doca 3.
- Exercício de evacuação na Escola Básica 1 Praias do Sado.
- Exercício de evacuação na Escola Básica + JI do Montalvão.
- Reunião com vários serviços da CMS para preparação do Plano de Segurança referente à exposição "José Mourinho – 50 anos".
- Exercício de evacuação na Escola Básica 1 do Bairro da Conceição.
- Visita às instalações do Quartel do Onze, com vários serviços da CMS para preparação do Plano de Segurança referente à exposição "José Mourinho – 50 anos".
- Reunião com equipas comunitárias de resposta à emergência no gabinete da Bela Vista
- Demonstração de programa de Gestão de Ocorrências.
- Grupo de Trabalho para elaboração do caderno de encargos de candidatura para aquisição de Sistema de Comunicações e Gestão de Ocorrências e Rede de Comunicações de Energia do Município.
- Reunião na Escola Básica 2,3 de Bocage para preparação da "Semana de Segurança"
- Exercício de evacuação na Escola Básica 1 Pinheirinhos.
- Visita ao Multicultural, com equipas comunitárias de resposta à emergência no âmbito do Programa “NOSSO BAIRRO NOSSA CIDADE”
- Reunião no Gab. Bela Vista da Área de Intervenção e Formação do Programa “NOSSO BAIRRO NOSSA CIDADE”
- Reunião do Grupo Alargado no âmbito do Programa "NOSSO BAIRRO NOSSA CIDADE”
- Reunião com a Diretora Regional do Sul do Instituto Nacional de Emergência Medica (INEM), pelas 10:30 na CBSS.
- Inauguração da Sede Social da Velha Guarda e dos Amigos dos Bombeiros Sapadores de Setúbal
- Reunião de trabalho no âmbito do Programa “NOSSO BAIRRO NOSSA CIDADE” com os interlocutores eleitos, presidida pela Presidente da Câmara Municipal.
- Realizou-se visita ao Castelo de S. Filipe com a Direção Geral do Património Cultural, a Sra. Presidente da Câmara e o Assessor para o SMPCB.
- Reunião com o Gabinete de Formação da Câmara Municipal de Setúbal, pelas 14h30.
- Reunião do Grupo de Análise, Avaliação e Intervenção em Situações Sociais e de Saúde (GAAISSS), na Divisão de Inclusão Social
- Assembleia Geral do Fórum Português de Segurança Urbana, pelas 15h00, na Casa da Baía.
- Reunião da Comissão Distrital da Defesa da Floresta Contra Incêndios.
- Inauguração da exposição “José Mourinho – 50 anos”, no Quartel do onze.
- Reunião do Comité Executivo do Fórum Europeu de Segurança Urbana, em Mannheim, Alemanha.
- Reunião do Grupo Alargado no âmbito do Programa "NOSSO BAIRRO NOSSA CIDADE”

### ABRIL

- Acompanhamento do Comandante Nacional de Operações de Socorro, integrados em comitiva, à visita de elaborada ao Parque Natural da Arrábida, promovida pelo Comando Distrital de Operações de Socorro de Setúbal.
- Reunião do Grupo Alargado no âmbito do Programa “NOSSO BAIRRO NOSSA CIDADE”.
- Encontro Nacional Periferias Urbanas no Observatório Social da Bela Vista.
- 1ª Ação do 2º Grupo das equipas comunitárias de resposta à emergência no âmbito do Programa “NOSSO BAIRRO NOSSA CIDADE”, no Centro Multicultural de Setúbal.
- Simulacro de Incêndio na Escola Básica Integrada/JI Luísa Todi.
- Conferência “Centro Histórico de Setúbal: Planeamento da Emergência”, na Universidade de Évora.
- Reunião com representantes do Parque Campismo dos Picheleiros, no âmbito da defesa da floresta contra incêndios.
- Reunião da Comissão Municipal de Defesa da Floresta contra Incêndios.

- Reunião de equipas de trabalho no âmbito do Diagnóstico da Utilização e Estado de Conservação de todos os Imóveis no interior da ARU de Setúbal.
  - 2ª Sessão – equipas Comunitárias de Resposta à Emergência (Multicultural – Nosso Bairro Nossa Cidade).
  - Cerimónia de abertura da Semana da Segurança e Educação Rodoviária, na EB 2,3 de Bocage.
  - Reunião do Conselho Municipal de Segurança, nos Paços do Concelho, pelas 20h30.
  - Palestra sobre a Proteção Civil – Voluntariado, na EB1 São Gabriel, de manhã.
  - Palestra sobre a Proteção Civil – Voluntariado, na EB1 Montalvão, de tarde.
  - Palestra sobre a Proteção Civil – Voluntariado, na EB1 Sta. Maria da Graça, de manhã.
  - Palestra sobre a Proteção Civil – Voluntariado, na EB1 Arcos, de tarde.
  - Simulacro de Incêndio na Escola Básica 1/JI dos Arcos.
  - Palestra sobre a Proteção Civil – Voluntariado, na EB 2,3 Bocage, de manhã e de tarde.
  - Reunião de Coordenação Alargada – Nosso Bairro Nossa Cidade, pelas 10h30, no gabinete da Bela Vista.
  - Visita ao Laboratório de Ensaios de Reação ao Fogo – Laboratório Nacional de Engenharia Civil (14h00).
  - Reunião do Conselho Local de Ação Social (CLAS) – Rede Social, nos paços do Conselho, pelas 14h30.
  - Palestra sobre a Proteção Civil – Voluntariado, na EB1 Amoreiras, de manhã e de tarde.
  - Assistir ao simulacro na Escola Secundária Dom Manuel Martins, pelas 10h10.
  - Participação nas Comemorações do dia de elevação de Setúbal a Cidade.
  - Reunião com moradores (interlocutores) no âmbito do Programa Nosso Bairro Nossa Cidade (15h00 -21h00), a decorrer na Escola Secundária da Bela Vista (participação da Presidente da CMS).
  - Acompanhamento À Sra. Presidente da Câmara de Setúbal em diversas iniciativas.
  - Simulacro na Escola Básica nº 1 do Faralhão, nas curvas.
  - Visita ao Parque de Campismo dos Picheiros com o Clube de Campismo do Barreiro, Parque Natural da Arrábida (PNA) e Gabinete Técnico Florestal Intermunicipal da Arrábida (GTFIA).
  - Simulacro na Escola Básica, nº 1, Jardim de Infância do Faralhão.
  - 2ª Reunião Geral Conjunta entre os Serviços Municipais de Proteção Civil (SMPC) e o Comando Distrital de Operações de Socorro (CDOS).
  - Inauguração do Mercado do Livramento.
  - Participação no Seminário CEIPC/IDP da Universidade Nova de Lisboa – 24/04/2013 – “Segurança Nacional e Proteção Civil – Que Caminhos?”.
  - Participação nas comemorações do “25 de Abril”
  - 3ª Sessão – Equipas Comunitárias de Resposta à Emergência (Multicultural – Nosso Bairro Nossa Cidade) ”.
  - Assembleia Geral do Centro Europeu de Riscos Urbanos (CERU), no anfiteatro da Fundação da Faculdade de Ciências da Universidade de Lisboa, pelas 17h00.
  - Participação a convite da Associação Espanhola de Luta contra o Fogo (ASELF), nas jornadas Técnicas Hazmat 2013, em Espanha.
  - Reunião no âmbito do Exercício de Evacuação do Centro Histórico, denominado “BOCAGE 2013”.
  - Reunião de debate e conclusão do Relatório Final de Avaliação “MITREX 2012”.
  - Apresentação sobre Sistemas de Proteção Civil e Delegação Chinesa em visita ao Município de Setúbal.
  - Reunião preparatória para o Exercício de Evacuação do Centro Histórico de Setúbal, denominado “BOCAGE 2013”.
  - Reunião com a Junta de Freguesia de São Julião no âmbito do Exercício de Evacuação do Centro Histórico de Setúbal, denominado “BOCAGE 2013”.
  - Reunião com a Escola dos Arcos no âmbito do Exercício de Evacuação do Centro Histórico de Setúbal, denominado “BOCAGE 2013”.
  - Participação em debate político sobre “DESASTRES NATURAIS: PREPARAÇÃO | SOCORRO | RECUPERAÇÃO”.
  - Apresentação da comunicação “A Proteção Civil na Salvaguarda do Centro Histórico de Setúbal. Portugal”, no Encontro Internacional ArquiMemória 4, sobre Preservação do Património Edificado.
  - Reunião com a Lasa no âmbito do Exercício de Evacuação do Centro Histórico de Setúbal, denominado “BOCAGE 2013”.
  - Reunião com a Associação de Comerciantes de Setúbal no âmbito do Exercício de Evacuação do Centro Histórico de Setúbal, denominado “BOCAGE 2013”.
  - Visita à Ex-Agência Portuguesa do Ambiente (APA).
  - Sessão de esclarecimento e apresentação da Profissão de Bombeiro na Escola Básica 2,3 Luísa Todi, das 10h às 12h.
  - Reunião da Comissão Municipal de Proteção Civil.
  - Formação da Comunidade Escolar, na Escola Secundária Sebastião da Gama, sobre Procedimentos de Evacuação em caso de Sismo.
  - Participação em Seminário “Saúde, Higiene e Segurança no trabalho – os acidentes não se lamentam, previnem-se”, no Instituto de Emprego e Formação Profissional. (Ação do SMPCB em grandes acidentes industriais).
  - Reunião da Comissão Distrital da Defesa da Floresta.
  - Participação no Seminário: “GESTÃO DE RISCO EM MEIO URBANO – PLANEAMENTO DE EMERGENCIA DE PROTEÇÃO CIVIL”, no Auditório dos Serviços Centrais da Câmara Municipal do Seixal, com a apresentação da comunicação “Plano Municipal de Intervenção no Centro Histórico de Setúbal: Um Instrumento na Gestão Preventiva de Riscos”.
  - Apresentação do Exercício Bocage nos Paços do Concelho, às 10h e às 11h.
  - Reunião para análise e apreciação das medidas a adotar para os acessos à Praia 2013.
  - Apresentação do Exercício Bocage na Escola Básica dos Arcos, no período da manhã.
  - Participação no exercício “LIVEX”, no concelho de Almada.
- JUNHO**
- Apresentação do Exercício "Bocage 2013", no Quartel dos Bombeiros Voluntários de Setúbal, as 21 horas.
  - Conferência de imprensa para divulgar o Exercício "BOCAGE 2013" a comunicação social.



- Exercício de Evacuação do Centro Histórico de Setúbal, denominado "BOCAGE 2013".
- Reunião no Infantário Batista Shalom, pelas 15h, para preparação de Simulacro.
- Conferência "Estratégia Nacional" - Instituto Superior de Ciências Sociais e Políticas
- Apresentação da comunicação "Centro Histórico de Setúbal. Vulnerabilidades na Emergência" nas conferências "FORMA URBANA NOS TERRITÓRIOS DE INFLUÊNCIA PORTUGUESA. Análise, Desenho, Quantificação", promovida pela REDE PORTUGUESA DE MORFOLOGIA URBANA, (grupo regional do International Seminar on Urban Form) na Faculdade de Ciências e Tecnologia da Universidade de Coimbra.
- Assembleia Geral 2013 do European Forum for Urban Security (EFUS).
- Reunião da Subcomissão de Ação Social, pelas 18h30 nas instalações da CBSS, sobre o Dia Mundial da Proteção Civil (1 de Março de 2014)
- Reunião na APSS
- Reunião de Avaliação e Propostas - Nosso Bairro Nossa Cidade
- Assembleia Extraordinária do Centro Europeu de Riscos Urbanos, pelas 16h30, no anfiteatro da Fundação da Faculdade de Ciências da Universidade de Lisboa.
- Participação no Simulacro da Tanquisado, Terminais Marítimos, SA, situado na Estrada da Mitrena, km 19, Setúbal, pelas 10h00.
- Conclusão dos Documentos de Orientação Estratégica na Área da Proteção Civil (Diretiva da PC, Diretiva da CBSS, Plano Estratégico do Dispositivo, Resumo)

#### JULHO

- Reunião de encerramento do Programa Rube, no Salão Nobre dos Paços do Concelho, pelas 10h.
- Reunião de Avaliação do "Mitrex 2012"
- Participação no Seminário "O Incêndio do Chiado de 1988", em Lisboa
- Visita dos militares - General Chefe do Exército
- Reunião de Empresas da Mitrena, sobre relatório final de Avaliação "MITREX 2012".
- Reunião do Órgão de Gestão do Gabinete Técnico Florestal Intermunicipal da Arrábida.
- Reunião na Junta de Freguesia de São Simão, sobre as colónias de Javalis no Parque Natural da Arrábida.
- Vistoria à Feira de Santiago
- Reunião de Coordenação da Feira de Santiago
- Participação no Simulacro na empresa Lauak Portuguesa, Industria Aeronáutica, Lda. (local das instalações da antiga Renault), em Setúbal, pelas 15h45.
- Participação como observadores no Simulacro do Novohotel de Setúbal, situado em Monte Belo EN 10, Setúbal, pelas 14h00.
- Reunião da Subcomissão de Ação Social, pelas 14h30 nas instalações da CBSS, sobre o Dia Mundial da Proteção Civil (1 de Março de 2014)
- Participação como observadores no Simulacro do Hotel Ibis de Setúbal, situado no Alto da Guerra, Setúbal, pelas 16h00.
- Participação no Programa de Observadores no Exercício CONVEX 2013, pelas 13h00, em Santiago do Cacém.
- Participação em Exercício de Evacuação da Escola dos Pinheirinhos
- Participação em Exercício de Evacuação da Escola dos Faralhão 1.

#### AGOSTO

- Reunião de Coordenação da Feira de Santiago
- Participação no programa ciência viva no Parque Urbano de Albarquel (PUA). Com o tema "Sismos e Vulcões".
- Reunião sobre o Castelo de São Filipe no Palácio da Ajuda
- Reunião de Trabalho no CDOS, sobre o Parque Natural da Arrábida.
- Participação em Exercício de Evacuação da Escola dos Brejos Clérigo, Casal de Bolinhos, Vila Fresca e Vila Nogueira de Azeitão.
- Reunião do Conselho de Ação Social (CLAS), pelas 10h00 nos Paços do Concelho (CMS).
- Participação em Exercício de Evacuação da Escola da Brejoeira e Vendas de Azeitão.

#### SETEMBRO

- 3ª Reunião Geral Conjunta 2013 dos SMPC's e CDOS do Distrito de Setúbal, pelas 9h30 no concelho de Santiago do Cacém
- Reunião com a DISOC - Preparação do Dia Mundial da Proteção Civil (1 de março de 2014)
- Agrupamentos de Escolas - Preparação das Atividades de Proteção Civil no Ano Escola 2013-2014.
- Reunião no Hospital de Santiago (Hospor – Hospitais Portugueses, SA), pelas 9h30, sobre a preparação do Simulacro de incêndio do Hospital no dia 17/12/2013.
- Reunião da Subcomissão de Ação Social, pelas 14h30 nas instalações da CBSS, sobre o Dia Mundial da Proteção Civil (1 de Março de 2014)

#### OUTUBRO

- Reunião da Subcomissão de Ação Social, pelas 10h00 nas instalações da CBSS, sobre o Dia Mundial da Proteção Civil (1 de Março de 2014)
- Comemorações do Dia Internacional para a Redução de Catástrofes, realização de simulacros, em simultâneo, em todas as Escolas do 1º e 3º Ciclo do Concelho de Setúbal, pelas 9H30.
- Reunião da Subcomissão de Ação Social, pelas 18h30 nas instalações da CBSS, sobre o Dia Mundial da Proteção Civil (1 de Março de 2014)
- Participação no Simulacro no Parque Industrial Sapec Bay, situado na Mitrena, Setúbal, pelas 15h00.
- Reunião da Subcomissão de Ação Social, pelas 18h00 nas instalações da CBSS, sobre preparação da atividade lúdica do Dia Mundial da Proteção Civil (1 de Março de 2014)
- Reunião nos Paços do Concelho pelas 14h30, para preparação do Seminário: Parque Natural da Arrábida - da Prevenção à Preservação.
- Participação no Simulacro na HOSPOR, situado na EN10, Setúbal, pelas 15h30.
- Participação no Simulacro na Portucel Soporcel, situado na Setúbal, pelas 09h15.

#### NOVEMBRO

## Gabinete de Turismo

**No âmbito da área Institucional e do Planeamento foram desenvolvidas, implementadas e acompanhadas as seguintes actividades; reuniões, projectos, protocolos:**

- Organização e implementação da actividade Dia de Reis, com a colaboração da Escola de Hotelaria e Turismo de Setúbal.
- Preparação das regras de funcionamento e admissão da II Mostra de Artesanato e Produtos Tradicionais do Distrito de Setúbal
- Estabelecimento de diversos contactos por e-mail para agendamento de reuniões para a preparação da actividade Wine Sunset Party.
- Realização de reuniões com agentes económicos locais para solicitar apoio na preparação da actividade Wine Sunset Party.
- Preparação da presença na Feira do Queijo de Serpa.
- Organização das inscrições da II Mostra de Artesanato e Produtos Tradicionais do Distrito de Setúbal.
- Realização com serviços municipais de várias reuniões para preparar a realização da II Mostra de Artesanato e Produtos Regionais.
- Revisão e verificação das contas das lojas.
- Contacto com fornecedores para solicitação de facturas.
- Organização do programa do Workshop de Moscatel e Produtos Regionais.
- Organização do plano de promoção da actividade Wine Sunset Party.
- Organização do plano de distribuição de material promocional da actividade Wine Sunset Party.
- Elaboração do plano de convites trade referente à actividade wine Sunset Party.
- Presença na BTL.
- Realização de reuniões com diversos intervenientes na preparação dos Circuitos Enoturisticos desenvolvidos em parceria do GATUR com os produtores vínicos da Península de Setúbal.
- Preparação e implementação do Curso de Vinhos.
- Organização do programa de cursos de vinhos.
- Reuniões preparatórias e organização de toda a logística inerente à 27ª Conferência da European Cetacean Society.
- Organização da reunião do Conselho Direcção do Clube das mais Belas Baías do Mundo.
- Desenvolvimento de projectos curriculares para 2013 no âmbito do protocolo de desenvolvimento e promoção turística da região de Setúbal, estabelecido com a Escola Superior de Educação.
- Acompanhamento do projecto de Maré de ideias, desenvolvimento e avaliação de projectos no âmbito da unidade curricular do 3º ano de Animação e Intervenção Sociocultural, ministrado pela Escola Superior de Educação do Instituto Politécnico de Setúbal.
- Elaboração do plano de actividades do Moinho de Maré da Mourisca.
- Elaboração do Manual de boas práticas do Moinho de Maré da Mourisca.
- Elaboração de propostas para reunião de Câmara.
- Elaboração de informações para abertura de procedimentos relativos a despesas extraordinárias do GATUR.
- Desenvolvimento e acompanhamento dos projectos:
  - 1ª Edição de Festival Ibérico do Vinho;
  - 1ª Edição de Cata Internacional para Mulheres em Setúbal;
  - Mar Pedagógico;
  - Exposições e Workshops no Moinho de Maré da Mourisca;
  - Oficina d'Artes – Artesões trabalham ao vivo no Moinho;
  - Conversas no Moinho;
  - Rotas dos três Castelos.
- Procedimentos inerentes ao desenvolvimento de peças exclusivas no Moinho.
- Representação institucional:
  - Gala de passagem de título a Marsalla – Cidade Europeia do Vinho 2013;
  - Instituto da vinha e do vinho, IP;
  - Smart Rural World Congres;
  - Entrega de prémios Almendralejo Ciudad de Cava;
  - VII Congresso Nacional de Cirurgia ambulatória em Santiago de Compostela;
  - Seminário “Ambiente e cidadania”;
  - IBEROVINAC – 14º Salon del Vino y la aceituna da Extremadura;
  - Conferência Novos Espaços Culturais na Cidade de Setúbal;
- Presença do GATUR na FIO – Feira Internacional de Turismo Ornitológico em Monfrague – Espanha
- Presença nas Assembleias gerais:
  - RTLVT – Região de Turismo Lisboa e Vale do Tejo;
  - Rota de Vinhos da Península de Setúbal;
  - Adrepes – Associação de Desenvolvimento Rural da Península de Setúbal;
  - AMPV – Associação de Municípios Portugueses do Vinho.
- Candidaturas em desenvolvimento:
  - Projecto de candidatura – PRODER – Acção 3.2.1 “Conservação e valorização do Património Rural” – elegível na área do Moinho de Maré da Mourisca.
- Reuniões institucionais com autarquias e organismos de génese turística, com o objectivo de desenvolver sinergias de trabalho em prol do desenvolvimento turístico da região, com as seguintes entidades:
  - Escola de Hotelaria e Turismo de Setúbal;
  - Escola Superior de educação do Instituto Politécnico de Setúbal;
  - Turismo de Portugal;
  - RTLVT (Região de Turismo de Lisboa e Vale do Tejo);
  - CVR (Comissão Vitivinícola da Região da Península de Setúbal);
  - ARCOLSA (Departamento de queijos de Azeitão);
  - ADREPES (Associação para o Desenvolvimento Rural da Península de Setúbal);
  - RECEVIN (Red Europea de Cidades del Vino);
  - AMPV (Associação dos Municípios portugueses do vinho);
  - ICNF (Instituto da Conservação da Natureza e Florestas, IP);
  - Casa del Parque Arribes del Duero;
  - Ruta Internacional del Vino;
  - Birds and Nature Tours;
  - ACIBEV (Associação);

- ViniPortugal;
- IVV (Instituto do Vinho e da Vinha, IP);
- Rota dos Vinhos da Península de Setúbal;
- Produtores Vitivinícolas da Península de Setúbal;
- Comissões Vitivinícolas Nacionais;
- Associação da Baía de Setúbal;
- Artesãos da Península de Setúbal;
- Operadores turísticos;
- Ruta del Vino del Ribera del Guadiana;
- Ruta del Vino del Condado de Huelva;
- Rota de Vinhos da Península de Setúbal;
- Junta de Freguesia do Sado;
- Junta de Freguesia da Gâmbia, Pontes e Alto da Guerra;
- Produtores de vinho e doçaria tradicional da Península de Setúbal;
- Comércio e Turismo da Extremadura;
- Ayuntamiento de Almendralejo;
- Ciência Viva – Agência Nacional para a Cultura Científica e Tecnológica;
- be@home;
- Ecomuseu do Seixal.
- Comissões Vitivinícolas Espanholas;
- Diputacion de Badajoz;
- Ayuntamiento A Rua;
- Gobierno da Galizia;
- Gobierno Extremadura;
- Artistas Plásticos;
- Camara Municipal de Barcelos;
- Desenvolvimento e coordenação dos projectos:
  - Festival Ibérico do Vinho/2014;
  - 5ª Edição do Observanatura;
  - Exposição de fotografia Avifauna;
  - Exposição de esculturas dos artistas Mizé e Pedro Botelho;
  - Festa do Outono e Magusto no Moinho 2013;
  - Mercadinho de Natal 2013;
  - Jantar e entrega de prémios “Concurso Ibérico de Moscatel”;
  - Exposição de fotografia “À Descoberta do Estuário do Sado”;
  - Instalações de Arte – Tapeçaria Experimental “Traços na Maré”;
  - Exposição Marítimo-fluvial - Os barcos do Júlio;
  - Actividade para crianças – Origami – Aves em papel e pintura em cartolina – Aves da Mourisca;
  - Reuniões / Encontros e Visitas Sociais no Moinho de Maré da Mourisca.
  - Exposição de pintura António Ledo;
- Programa social no âmbito de Seminário organizado pela escola Superior de Ciências Empresariais, IPS.
- Reunião com pescadores – portos palafitas da Mourisca.
- Reunião com salineiros/Portucel e ICNF.
- Comitiva Presidencial da Associação da Baía de Setúbal.
- Comitiva Presidencial da Cidade Europeia do Vinho/ 2013 – Marsalla – Itália.
- Comitiva de especialistas internacionais FIV/ 2013.
- Reunião – Balanço da 1ª Edição do FIV – Festival Ibérico do Vinho/Produtores de Vinho da Península de Setúbal.
- Reunião Associação Baía Setúbal / Operadores Turísticos.
- Lançamento do projecto “Pé na Terra”.
- Team Building – Autoeuropa.
- Reuniões / Encontros e visitas guiadas ao Moinho de Maré da Mourisca:
  - Câmara Municipal de Palmela – três grupos sénior;
  - Colégio Adventista;
  - Clube Galp Energia – dois grupos;
  - Professores e alunos da Escola Setúbal de Educação do IPS;
  - Associação de Moradores da Aroeira;
  - Grupo da Gambia;
  - Qualhouse, degustação de ostras;
  - Jardim de Infância “A Nuvem”;
  - Escola Sebastião da Gama;
  - Escola Pontes;
  - Plano de Estudo;
  - ATL Montalvão;
  - ATL Galáxia Traquina;
  - Escola Alemã;
  - ICNF;
  - Vida Activa de Proença-a-Nova
  - AMBA;
  - Cidades Interculturais;
  - Junta de Freguesia de Maiorga;
  - Fundação Gulbenkian;
  - Santa Casa da Misericórdia;
  - Visita Escola de Hotelaria do Brasil;
  - Clube EDP;
  - Instituto de Emprego e Formação Profissional – Curso de Turismo de Natureza;
  - Visita Organizada por grupo de amigos.
- Conversas no Moinho:
  - Tertúlia alusiva às Memórias históricas de Setúbal;
  - “Será que há sapos no sapal”;
  - História com aves;
  - A Águia Imperial;
  - Fotografar pelo método Digiscoping;
  - O Estuário do Sado;
  - Entre o Céu e as Marés.
- Festas do Moinho de Maré da Mourisca.
- Desenvolvimento do plano de gestão no âmbito das actividades desenvolvidas nos serviços de cafetaria e de atendimento turístico prestado no Moinho de Maré da Mourisca.
- Em desenvolvimento:
  - Planeamento de actividades do Moinho de Maré da Mourisca –2014.
  - Planeamento do Festival Ibérico do Vinho/2014.
  - Logística inerente à 5ª Edição do Observanatura.
- Monitorização do fardamento afeto a funcionário do GATUR.
- Parceria com o Conservatório de Artes do Coral Luisa Todi.
- Organização e preparação de todos os aspectos operacionais inerentes à actividade com o Conservatório.
- Organização, preparação e operacionalização de todos os aspectos inerentes às actuações a realizar nas Noites da baía.
- 27.ª Conferência Internacional da European Cetacean Society.
- Realização de diversas diligências para organizar um circuito Enoturístico por terras de Azeitão.
- Organização dos procedimentos para fornecimentos contínuos de produtos regionais para a cafetaria.

- Atualização do catálogo digital e acompanhamento das actividades desenvolvidas no Moinho de Maré da Mourisca.
- Congresso Nacional – O vinho e o Mundo Rural – AMPV
- Reunião do Conselho de Direcção do Clube das Mais Belas Baías do Mundo.
  - Café à Tarde - Parceria com o Conservatório de Artes do Coral Luisa Todí.
- Acompanhamento do acordo de cooperação a celebrar entre a Camara Municipal de Setúbal e o Ayuntamiento de Almendralejo.
- Desenvolvimento de parcerias com operadores turísticos para a criação e consolidação de produtos turísticos.
- Desenvolvimento de oferta turística:
  - Degustação de produtos regionais promovida pela Arrabidine.
  - Preparação do Dia do Turismo.
  - Análise da imagem de um novo produto a inserir nas lojas.
  - Elaboração de relatórios de actividades.
  - Análise de questionários distribuídos na atividade Wine Sunset Party
  - Preparação e organização do Dia do Enoturismo.
  - Organização e Implementação do Workshop do chá.
  - Preparação do Wine Sunset Party 2014.
  - Preparação e implementação do Fim-de-semana das vendas de natal, nos claustros da Casa da Baía.
  - Elaboração do Plano de actividades 2014.
  - Preparação da participação de Setúbal no 9º Congresso das Mais Belas Baías do Mundo realizado no Camboja entre os dias 3 e 8 de Dezembro.
  - Preparação de Programa e acompanhamento de visitas para os 50 alunos Brasileiros em Formação na Escola Hotelaria e Turismo de Setúbal, no âmbito da parceria existente entre Escola e CMS. Visitas realizadas a 23 e 27 Dezembro.
  - Preparação de actividades a realizar em 2014: Cubaníssimo.
  - Planeamento e organização do evento Fim de Ano Azul (articulação com várias entidades).
  - Festival do Salmonete.
  - Fim-de-semana do Alcorraz.
  - Desenvolvimento de produto turístico – Moinho da Mourisca:
    - Setúbal natural – Takinguthere.
  - Workshops Moinho Mourisca:
    - Iniciação à fotografia;
    - Cozinha Viva (2 acções);

**Na Área da promoção e Relações Públicas, o enfoque foi para as seguintes actividades:**

**Promoção.**

- Participação no planeamento de eventos a decorrer na Casa da Baía.
- Gestão do planeamento promocional dos eventos do GATUR.
- Preparação de dossier de âmbito promocional para Turismo de Portugal e Região de Turismo de Lisboa e Vale do Tejo.
- Preparação de textos técnicos de natureza promocional turística.
- Coordenação dos contributos para a elaboração do Mapa de Setúbal.

**Promoção dos eventos da responsabilidade do GATUR**

- Feiras promocionais – Bolsa Turismo Lisboa, Feira Internacional de Ornitologia (Cáceres/Espanha) e Feira de Queijo (Serpa).
- Circuitos Enoturisticos.
- Curso de Iniciação à prova de vinho
- Festival do Choco.
- Festival Caldeirada.
- Mostra de Artesanato.
- Festival Ibérico do Vinho.
- Workshop de Moscatel e Doçaria Regional.
- Curso de vinho nível II Castas da Península de Setúbal.
- Fim-de-semana da cavala.
- Noites da Baía.
- Café à Tarde.
- Exposições patentes na Casa da Baía.
- Festival da Sardinha.
- Viva o Vinho
- Feira de Santiago
- Festival do Marisco
- Festival do carapau manteiga.
- Festival da Ostra
- Festival do Salmonete.
- Feira Iberovinac.
- Workshop chá.

**Apoio, em regime de co parceria de eventos exteriores ao GATUR**

- II Seminário de Turismo – Escola Secundária Lima de Freitas.
- Encontro Memórias do Sado/ Tróia Resort.
- Exposição Mourinho.
- Conferencia Internacional de Cetáceos.
- Projecto Escola de Mar – Escola secundária Sebastião da Gama.
- Festa do Seagull.
- Wine Sunset Party.
- Festa Lounge.
- Festa do Abacadabra.
- Festa do Setúbal veste-se de branco.
- Festa do 25º Aniversário Absurdo.
- Festa Arrábida Electric Beach Party.
- Moon Session
- Trojan Horse Was a Unicorn
- Verão Total (RTP1).
- Festa Glow Absurdo.

**Apoio a reportagem/programa televisivo**

- CMTV – Carapau Manteiga
- RTP – Verão Total
- TV Record Europa
- Sic – Carapau Manteiga
- TVI – Carapau Manteiga

**Distribuição Impressa e em Suporte Digital**

- Produção de material promocional do GATUR, Flyers, e-flyers, cartaz, muppies, outdoors e clips.
- De materiais promocionais impressos dos eventos GATUR e Casa da Baía, efectuada em circuitos pré definidos, a Unidades Hoteleiras, Operadores Turísticos, Restaurantes,

Bares, Associações, Artesãos e Produtores, Península de Troia e outros.

- Promoção/Distribuição em Suporte Digital das acções referidas, via a base de dados electrónica da Câmara Municipal de Setúbal 1400 endereços), concelho de Mecenas (117 endereços), Operadores Turísticos, Associações, Restaurantes, Bares, Hotéis, Produtores etc. (200 endereços), relativo às diversas acções realizadas, circuitos Enoturístico, comemorações dia do vinho, mostras, cursos e provas de vinhos, exposições realizadas na Casa da Baía.

- Ao nível das relações públicas, reuniões com diversos intervenientes na preparação dos circuitos Enoturísticos desenvolvidos em parceria do GATUR com os produtores véricos da Península de Setúbal e de eventos de promoção gastronómica a desenvolver com chefs de cozinha, assim como parceiros com responsabilidade na promoção ambiental.

#### **Ações e Eventos resultantes do Plano de Actividades Gatur 2013, e outras desenvolvidas no espaço da Casa da Baía, e Exterior; Internas; Seminários, Reuniões, Palestras, Workshops.**

- Exposição de pintura de Rui Lima Monteiro.
- Actividades do Dia de Reis: oferta de bolo rei confeccionado pela Escola de Hotelaria e turismo de Setúbal e de moscatel a todos os visitantes da Casa da Baía de Setúbal e cânticos tradicionais da época pelos alunos do canto do Conservatório do Coral Luisa Todi.
- Rádio Sim: venda do calendário da Associação Vida Norte.
- ENA (Agência de Energia e Ambiente da Arrábida): Reunião do Conselho de Administração (várias reuniões).
- Várias reuniões no âmbito do projecto: "Mar Pedagógico".
- Securitas Direct Portugal, Lda: reuniões de trabalho nos meses de Janeiro e Fevereiro.
- GAFOR: Várias formações do gabinete de formações da Camara Municipal.
- Curso de Geobiologia.
- Reuniões de preparação e apresentação do festival Ibérico do Vinho.
- MedicalMedia – Mamãs e Bebés Publicações: Workshop para grávidas, sobre a preparação para a parentalidade.
- EHS (Escola de Hotelaria de Setúbal): Apresentação de trabalhos e projectos dos alunos da escola.
- Assembleia Geral Eurovision Party.
- Touch Corporate Events & Desin: Workshop Microsoft com almoço no restaurante.
- ACOPE: Acção de divulgação sobre o Guia de Boas Práticas de Pescado Fresco para operadores Grossistas e Retalhistas.
- Delegação Regional de Lisboa e Setúbal: acção de informação/formação sobre Emissão de Facturas e Obrigações Adicionais.
- Showroom Chicas Guapas.
- Schröder Iluminação, SA: Workshop técnico a respeito da temática de iluminação interior (eficiência, luminárias led, apresentação de casos práticos, etc.)
- Reunião com produtores para a II Mostra de Artesanato e Produtos Tradicionais do Distrito de Setúbal.
- ESSE/IPS e Equipa de Recursos e Tecnologias Educativas da Direcção Geral da Educação: Workshop "Postcasts áudio e vídeo no primeiro ciclo e pré-escolar".

- Escola de Hotelaria e Turismo de Setúbal: Palestra com Ângelo Felgueiras.
- Feira de Moda e Solidariedade do Clube Lions.
- Comissão de Protecção de Crianças e Jovens de Setúbal: Reunião da Comissão.
- Exposição alusiva ao Dia da Mulher: "Igualdade nos caminhos da cidadania".
- Exposição: "A Cidade no Coleccionismo Setubalense".
- CADIN (Centro de Apoio ao Desenvolvimento Infantil): Seminário de formação sobre as perturbações do desenvolvimento nas crianças, jovens e adultos.
- Curso de vinhos.
- Setúbal na Rede, Associação para a Cidadania: Debate temático sobre o trabalho desenvolvido pela Sociedade Civil no Distrito de Setúbal.
- Assembleia Geral da Associação da Baía de Setúbal.
- Festival do Choco: mostra e degustação de várias receitas de alguns dos restaurantes aderentes ao Festival.
- UGT Setúbal: Conferência sobre As Respostas dos Consumidores ao Sobreendividamento.
- Workshop de pintura de peças de cerâmica.
- Exposição "30 rostos, 30 caras", alusiva ao Mês Março Mulher, da associação Cabo-verdiana.
- Desfile de moda (Colecção Primavera/Verão) Chicas Guapas.
- Águas do Sado: reuniões e formações.
- DISOC: reuniões de serviço.
- APME – Associação Portuguesa de Mulheres Empresariais: Workshop StartUp Academy.
- Serviço Municipal de Protecção Civil: Reunião da Comissão Distrital da Defesa da Floresta Contra Incêndios.
- Protecção Civil: outras reuniões.
- APPDA Setúbal: Acção de Formação aos escuteiros sobre a perturbação do espectro do autismo.
- Câmara de Comércio e Indústria Luso Árabe com almoço no restaurante da Casa Baía.
- Exposição na Galeria com o tema: "A Cidade no Coleccionismo Setubalense" – UNISSETI
- Exposição nos Claustros "A Magia do Papel" de Antónia Calixto
- Empresa Águas do Sado, várias reuniões de serviço e acções de formação.
- Congresso de Cetáceos: "Icebreak" – Recepção aos participantes
- Reunião do Congresso das Mais Belas Baías do Mundo
- Protecção Civil – Reunião da Comissão Municipal da Defesa da Floresta contra incêndios
- APPDA – Dia Mundial da Consciencialização do Autismo – Acção de Sensibilização
- Festival da Caldeirada – Mostra e degustação
- GAFOR – Várias acções de formação
- DISOC – Apresentação e debate "Duas casas, o dobro dos amigos"
- Recepção dos participantes do 22º Concurso George Baptiste.
- Divisão de Desporto – Workshop pesca "Jigging Vertical"
- MedicalMedia – Mamãs e Bebés Publicações – Workshop para grávidas, sobre a preparação para a parentalidade.
- AECOPS – Associação de Empresas de Construção, obras públicas e Serviços – Sessão Informativa para Empregados
- Texto Editores – Apresentação de livro escolar de Filosofia.



- Conferência de Imprensa do Festival Ibérico do Vinho
- Curso de Vinhos
- Exposição de Fotografias da Arrábida, de Márcio Sousa
- Festival Ibérico do Vinho
- Concurso de Moscatel
- Café à Tarde – Ciclo de Música com o Conservatório de Artes Coral Luísa Todí.
- ICNF – Exames de carta de caçador
- Dia do Moscatel, comemorações.
- Impulsys. Lda – Sessão de preparação das candidatas finalistas da Miss Setúbal 2013
- Formação de vinho a copo
- MSD – Merck farmacêutica, reunião de serviço seguido de jantar convívio.
- Festival de Música, jantar da organização.
- Encontro seguido de almoço dos ex-alunos do curso técnico de animação infantil
- SEIES – Sociedade de Estudos e Intervenção em Engenharia Social – Apresentação pública do livro: “ Navio-Laboratório/Oficina de Sentires”
- Jantar Comemorativo de aniversário
- CMS – Formação no âmbito do regime jurídico dos empreendimentos Turísticos
- Empresa Macro – Acção de Formação
- Chicas Guapas Showroom.
- Setúbal TV, reportagem sobre o doce D. Filipe.
- RSI/CMS – Núcleo Local de Inserção – Acção de formação “Gestão de casos como estratégia colaborativa na intervenção com clientes muito vulneráveis.
- Visita guiada 27.º Festival folclore dos Ranchos
- Café à Tarde – Piano
- Festival Cavala
- Exposição “Setúbal e não só” de Antónia Calixto
- Formações várias do GAFOR
- Formação do DURB
- IPS – Escola Superior de Tecnologia de Setúbal – Apresentação de cursos para o ano 2013/14
- Exposição Ângela Gaspar “Arrábida entre o Mar e o Céu”
- Curso Moscatel & Chocolate
- Recepção Comitiva cabo-verdiana
- Noites da Baía – Laura Ferreira Grandes Clássicos do Jazz
- Sapienta – Seminário : “ Exercício e qualidade de vida”
- Café à Tarde – Saxofone
- Reunião CVR (Comissão Vitivinícola)
- Reunião Birdwathing e Turismo Lisboa e Vale do Tejo
- Visita de peritos, rede de cidades interculturais DISOC
- Reunião particular Refrige Coca Cola
- Noites da Baía – The Cinnamon Band – Grandes Clássicos Cabaret
- Reunião/Formação da Empresa Multipartes com jantar
- ICNF – Exames carta Caçador 2ª chamada
- Jantar concurso Festival Ibérico do Vinho
- Formação da Comissão de Protecção de Menores
- Café à Tarde – Bateria
- Showroom Chicas Guapas
- Festival da Sardinha
- Conferência Feira Santiago
- Formação Empresa SERVIER com jantar
- Exposição pintura Fernando Cacula
- Coral Luísa Todí: espectáculo e inauguração de exposição “ 50 Anos de retrospectiva”
- Livecooking Sardinha e vinho ao Luar
- Museu de Arqueologia - Summer School.
- Sessões de Informação Produtos turísticos (SAL, Portaexpresso Portugal Tour, Troiacruze)
- Seminário “Que Futuro para o Território da Educação no Concelho de Setúbal” – DIEDU
- Jantares particulares
- Noites da Baía grandes clássicos da música popular brasileira & Bossa Nova Oseas Melo
- Apresentação pública Terminal 7
- Noites da Baía grandes clássicos dos Blues The Cinnamon Band
- Apresentação do Livro:” Diário de uma Mulher” de Dora Ferreira
- Exposição Pintura de Francisco Figueira: “Além-Tejo”
- Noites da Baía : Deolinda Jesus convida Pedro Moutinho
- Exposição Liga dos amigos de Setúbal e Azeitão
- Noites da Baía : Grandes clássicos do Pop João Moutinho e Rita Nice.
- APSS (Associação de portos de Setúbal e Sesimbra), várias reuniões de trabalho.
- Jantar de recepção dos convidados do Eurovision live concert.
- Chicas Guapas (loja roupa on-line), vários showrooms.
- Festival do Carapau.
- EAPN em colaboração com a CMS, formações: “Construção e avaliação do plano individual infantil”, “Gestão de processos individuais infantis” e “Gestão de processos individuais séniores”.
- Várias formações do GAFOR.
- ENA, várias reuniões de trabalho.
- Empresa farmacêutica MSD, reunião de trabalho com jantar.
- Dia mundial do turismo.
- Reunião com peritos da UNESCO – candidatura da Arrábida a património mundial.
- Reuniões de trabalho da empresa Aguas do Sado.
- Reuniões de trabalho com os TLVT
- Secretariado BTT.
- IPS, apresentação do estudo do impacto económico do IPS na região.
- Confederação portuguesa das colectividades de cultura, recreio e desporto: acções de formação “Manual do dirigente”, “Sensibilização para as boas práticas na área da higiene e qualidade alimentar” e “Gestão e avaliação em parceria”.
- Vários almoços e jantares particulares.
- Festival das ostras.
- União de Futebol, Comércio e Industria, apresentação aos sócios, simpatizantes, publico em geral e comunicação social da sua equipa.
- Guarda Nacional Republicana – Comando Territorial de Setúbal, reunião de trabalho no âmbito do protocolo de cooperação entre a GNR, AT e ASAE.
- Apresentação de CD “Nas asas da liberdade” de Maria do Céu Caetano.
- Apresentação do livro “Há sempre um Horizonte” de Maria Luisa Barros.
- Tomada de posse das juntas de freguesias de Santa maria da Graça, São Julião e Anunciada.
- Zurich seguros, formação particular.

- Curso de iniciação à prova de vinhos.
- Fórum da Associação de Ténis de Setúbal.
- Workshop Vinho a copo.
- CPCJ (Comissão Protecção Crianças e Jovens), reunião da Comissão Alargada.
- Moscatel honra Festival Internacional Tunas Bocage.
- Macro, reunião de trabalho.
- Repetição e diferença, psicologia clinica, Lda., Encontro / Debate entre profissionais de instituições de solidariedade com o tema: “Acolhimento Institucional de crianças e jovens”.
- Reuniões DISOC.
- Formação CAOJ : “A comunidade contra a SIDA”.
- Apresentação do livro: “Sem palavras” de Ivone Campos.
- Reunião do Sindicato dos trabalhadores dos Impostos.
- Reunião DIEDU / DISOC.
- EST, Workshop “Telemóveis de Quinta Geração- mais radiação ou uma evolução tecnológica consciente”
- Workshop de Chá
- MedicalMedia – Mamãs e Bebés publicações: Workshop para grávidas sobre a preparação para a parentalidade.
- Angelini farmacêutica, reunião de trabalho com jantar.
- Livecooking salmonete.
- “ A humanização no posto de trabalho” de Ricardo Nilha
- Exposição de pintura de Raúl Ferrão
- “Setúbal – Sempre Linda!”, exposição de aguarelas de Florbela Glindim
- LASA “Não atirem flores ao rio”
- Gamy Fernandes, exposição de pintura acrílica “Afinidades”
- “Olhares (Com)Sentidos, exposição de pintura”
- “ A arte de reciclar”, de Antónia Calixto e convidados

#### **Dinamização dos circuitos turísticos e gestão de stock de materiais promocionais:**

- Organização dos materiais promocionais, e, o seu enquadramento técnico no serviço de atendimento da Casa da Baía, (Posto de Turismo Municipal de Setúbal), Posto de Turismo Municipal de Azeitão e Serviço de Atendimento do Moinho de Maré da Mourisca.
- Controle e gestão do stock de material promocional turístico e cultural do Gatur, editado pelo município, ou por outras entidades externas, tendo em conta, o suprimento e manutenção das necessidades de serviço da centralidade turística da Casa da Baía e de outros intervenientes económicos, tais como, hotéis, restaurantes e outras empresas representativas na área.

- Apoio técnico aos operadores turísticos, hotéis e restaurantes, no contexto das responsabilidades do turismo municipal no enquadramento referido.
- Resposta a e – mails técnicos e institucionais dirigidos ao GATUR, ao nível da informação generalista, transversal e especializada, abrangendo diversas temáticas interligadas com a área de intervenção do turismo municipal, como, o necessário aprofundamento teórico e prático, da caracterização informativa, sobre a oferta material e imaterial turística e cultural do nosso concelho, essencial, para a devida estruturação dos conteúdos informativos a disponibilizar.
- Distribuição direccionada, do material promocional turístico e cultural municipal da cidade de Setúbal, pelos intervenientes económicos mais importantes do concelho.
- Reuniões com entidades externas, de forma, a materializar soluções adequadas às pretensões apresentadas.
- Visitas guiadas de carácter turístico e cultural à cidade de Setúbal e sua região a grupos diversos, tais como associações culturais escolas.
- Realização de quadros, mapas e relatórios de estatística descritiva, tendo por base o registo técnico dos acolhimentos efectuados a turistas e a utentes em geral, no serviço de atendimento do GATUR, de forma, a corresponder às pretensões e necessidades de avaliação dos nichos de mercado que nos procuram como destino turístico.
- Elaboração de bases de dados que visam disponibilizar os dados quantitativos e qualitativos identificados dos operadores e outros agentes do mercado turístico concelhio, nomeadamente, os registos de legalização e adequação à actividade turística.
- Apoio e acompanhamento a estágios técnicos, profissionais, integrando-os na materialização ordinária do serviço, possibilitando assim um desenvolvimento na formação técnica adequada às necessidades curriculares dos formandos.
- Cooperação no desenvolvimento de estratégias promocionais visando a divulgação dos recursos turísticos, culturais e históricos do concelho de Setúbal.
- Recolha técnica de dados específicos no contexto escrito do sector dos empreendimentos e investimentos turísticos, possibilitando a criação de plataformas informativas essenciais ao conhecimento, manutenção e gestão dos potenciais turísticos.

Dados Estatísticos referente Informação Turística, proveniente do Posto de Turismo de Setúbal Casa da Baía, Azeitão, Mourisca e Loja Coisas de Setúbal

Mês	Casa da Baía			Azeitão			Loja Coisas Setúbal			Totais
	P	E	O	P	E	O	P	E	O	
Janeiro	32	33	109	58	0	18				250
Fevereiro	94	41	116	29	6	23				309
Março	142	156	230	34	34	21				617
Abril	75	164	416	70	20	35				780
Maio	74	68	318	183	9	128				780
Junho	110	102	147	204	7	132				702
Julho	151	384	579	171	60	207				1552
Agosto	147	572	589	201	84	191				1784
Setembro	97	187	373	140	26	118				941
Outubro	51	81	243	148	11	124				658
Novembro	39	34	92	85	0	39	39	7	39	374
Dezembro	10	29	60	77	3	22	24	19	11	255
										9002

P- Portugueses; E – Espanhóis; O- Outros

Estatística de visitantes Moinho da Maré da Mourisca – Janeiro a Dezembro de 2013

MÊS	TIPO VISITANTE	PORTUGAL	OUTROS PAÍSES	TOTAL
JANEIRO	Grupos (Escolas/Outros Organismos)	102	0	325
	Visitantes (diários)	212	11	
	TOTAL	314	11	
FEVEREIRO	Grupos (Escolas/Outros Organismos)	48	0	459
	Visitantes (diários)	393	18	
	TOTAL	441	18	
MARÇO	Grupos (Escolas/Outros Organismos)	50	0	386
	Visitantes (diários)	318	18	
	TOTAL	368	18	
ABRIL	Grupos (Escolas/Outros Organismos)	90	0	646
	Visitantes (diários)	534	22	
	TOTAL	624	22	
MAIO	Grupos (Escolas/Outros Organismos)	100	50	609
	Visitantes (diários)	439	20	
	TOTAL	539	70	
JUNHO	Grupos (Escolas/Outros Organismos)	150	0	649
	Visitantes (diários)	462	37	
	TOTAL	612	37	
JULHO	Grupos (Escolas/Outros Organismos)	455	0	987
	Visitantes (diários)	471	61	
	TOTAL	926	61	
AGOSTO	Grupos (Escolas/Outros Organismos)	32	0	2848
	Visitantes (diários)	657	159	
	Eventos (Festas da Mourisca)	2000		
	TOTAL	2189	159	
SETEMBRO	Grupos (Escolas/Outros Organismos)	88	0	1056
	Visitantes (diários)	890	78	
	TOTAL	978	78	
OUTUBRO	Grupos (Escolas/Outros Organismos)	84	0	3786
	Visitantes (diários)	675	27	
	Eventos (Feira Observanatura)	3000		
	TOTAL	3759	27	
NOVEMBRO	Grupos (Escolas/Outros Organismos)	103	0	4814
	Visitantes (diários)	675	36	
	Eventos (Feira de Outono e Magusto)	4000		
	TOTAL	4778	36	
DEZEMBRO	Grupos (Escolas/Outros Organismos)	89	0	1238
	Visitantes (diários)	576	23	
	Eventos (Mercadinho de Natal)	550		
	TOTAL	1215	23	

➤ Os indicadores demonstram um total de 17803 visitantes no ano de 2013.

## Companhia Bombeiros Sapadores de Setúbal

### Formação

#### Dados Comparativos da Formação Interna

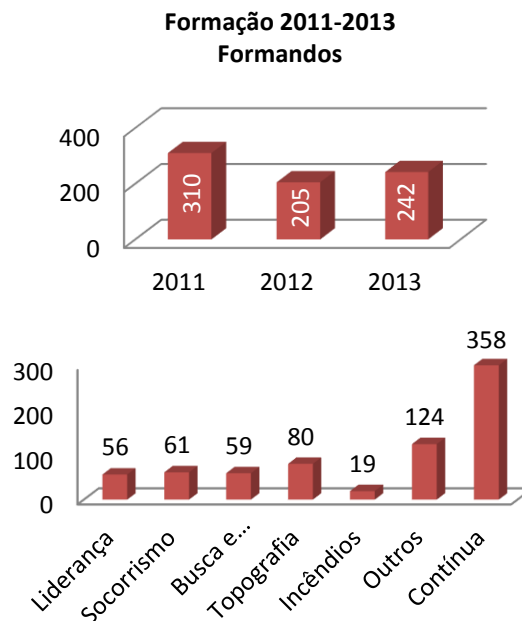
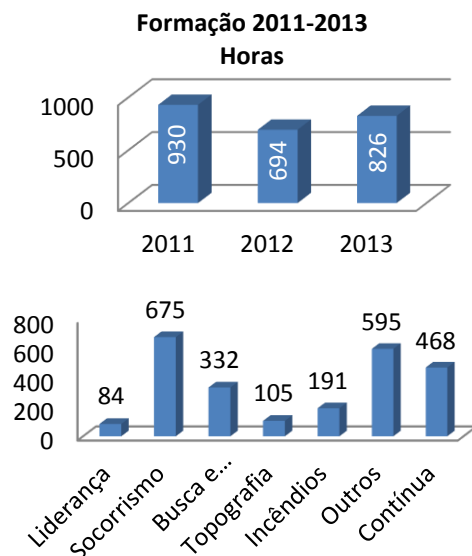

#### Dados Comparativos da Formação Externa

Anos	N.º Formações	Formandos	Horas
2012	36	466	300
2013	41	986	133

### Atividade Operacional

#### Estatística de serviços por tipo de socorro

Tipos de Serviço ANO -2013	N.º Serviços	N.º Bombeiros	Nº Veículos	Km
Primeiro Socorro	2088	8852	2743	32203
Segundo Socorro	826	2451	920	9614
Pequeno Socorro	57	231	62	528
Serviços Diversos	39	108	42	481
Falsos Alarmes	100	605	158	1619
Simulacros	20	204	239	635
Formação	52	177	63	5720
Deslocações	7	32	12	1010
Vistorias	1	6	2	44
<b>Totais</b>	<b>3.190</b>	<b>12.666</b>	<b>4.241</b>	<b>51.854</b>

Segundo Socorro, quando há que tomar medidas tendentes a precaver vidas e haveres que não corram risco iminente no momento da prestação do serviço.

Pequeno Socorro, quando se destinam a prestar auxílio em situações embaraçosas, com risco reduzido.

Serviços Diversos constituem um grupo de trabalhos para os quais são adequados os materiais e pessoal da Companhia.

Falsos Alarmes são alertas de determinados serviços que após a chegada ao local e efectuado o reconhecimento se verifica não ser verdade.

Simulacros são treinos que se efectuam para demonstrações ou para testar planos de emergência de empresas ou instituições públicas.

**Tipos Serviços Prestados**

Tipos de Serviço ANO - 2013	N.º Serviços	N.º Bombeiros	Nº Veículos	Km
Incêndios Urbanos	239	2018	506	4447
Incêndios Rurais	129	1218	300	5781
Incêndios Industriais	7	103	30	650
Incêndios Transportes	26	149	33	246
Acidentes	135	936	259	3295
INEM – Emergência Médica	1209	3120	1229	13972
Transporte de Doentes	1	3	1	97
Emergência Pré-Hospitalar	2	5	2	19
Socorros a Náufragos	1	7	2	26
Outros Sinistros	1361	4688	1563	15912
Formação	72	381	110	6355
Deslocações	7	32	12	1010
Vistorias	1	6	2	44
Serviços Auxiliares	4	13	5	58
<b>Totais</b>	<b>3.194</b>	<b>12.679</b>	<b>4.049</b>	<b>47.465</b>

**Área Ardida**

Total da área ardida nos 127 incêndios rurais, que a CBSS combateu durante os meses de Janeiro a Dezembro de 2013, foi equivalente a 105,8995 Ha.

Meses	Nº Incêndios	Incêndios Agrícolas	Incêndios Florestais	Incêndios Mato	Subtotal Área Ardida
Janeiro	1	-	-	-	-
Fevereiro	4	-	-	0,0010 Ha	0,0010 Ha
Março	2	--	--	--	--
Abril	3	-	-	0,0010 Ha	0,0010 Ha
Maio	12	-	0,1500 Ha	0,0416 Ha	0,1916 Ha
Junho	27	0,0620 Ha	-	12,1851 Ha	12,2471 Ha
Julho	29	0,2165 Ha	-	0,1823 Ha	0,3988 Ha
Agosto	25	1,140 Ha	-	91,6758 Ha	92,8158 Ha
Setembro	12	-	-	0,1980 Há	0,1980 Ha
Outubro	7	-	0,0368 Ha	0,0036 Ha	0,0404 Ha
Novembro	5	-	-	0,0058 Ha	0,0058 Ha
Dezembro	2	---	---	---	
<b>Total</b>	<b>127</b>				<b>105,8995 Ha</b>

**Receitas**

Durante o ano de 2013 realizaram-se as seguintes receitas efectuadas não previstas no Orçamento:

<b>Serviços Prestados</b>	
Centrais de Detecção de Incêndio	17.199,36 €
Levantamentos de Cadáveres (S/ IVA) (a)	3.157,96 €
Aberturas de Porta (b)	860,91 €
Limpeza Pavimentos (c)	18.333,70 €
Relatórios	870,45 €
Prevenções	147,95 €
Juros de Mora	5,82 €
Protocolo com a empresa SAPEC	4.428,00 €
<b>Sub-Total</b>	<b>45.004,15 €</b>
<b>Subsídios</b>	
Autoridade Nacional Protecção Civil	757,39 €
INEM (fixo)	28.600,00 €
INEM (saídas)	9.310,03 €
BRISA	00,00 €
<b>Sub-Total</b>	<b>38.667,42 €</b>
<b>Total de Receitas</b>	<b>83.671,57 €</b>

a) Deixaram de se realizar levantamentos de cadáver a partir de Fevereiro de 2013

b) Deixaram de se realizar aberturas de porta sem ser em socorro a partir de Fevereiro de 2013

c) O recebimento das importâncias está dependente da responsabilidade civil assumida pelo Seguro do Segurado.



**Despesas**

Durante o ano de 2013 a Companhia de Bombeiros Sapadores de Setúbal, teve a seguinte despesa, de acordo com o balancete do Departamento Financeiro - Contabilidade da Câmara Municipal.

RUBRICAS	ORÇAMENTO	DESPESAS	DIFERENÇA	
			+	-
Pessoal	2.943.500,00 €	2.737.000,00 €	206.500,00 €	
Aquisição de Bens e Serviços	242.270,00 €	294.770,00 €		52.500,00 €
Outras Despesas Correntes	24.000,00 €	24.000,00 €	0	0
Aquisição de Bens de Capital	27.750,00 €	37.750,00 €		10.000,00 €
<b>Total</b>	<b>3.237.520,00 €</b>	<b>3.093.520,00 €</b>	<b>20.6500,00 €</b>	<b>62.500,00 €</b>

## Departamento de Administração Geral e Finanças

### Protocolo celebrado com os Serviços Sociais do Pessoal da CMS

Na sequência do Protocolo celebrado entre Câmara Municipal de Setúbal e os Serviços Sociais do Pessoal da Câmara Municipal de Setúbal, foi efetuada a análise das despesas de saúde apresentadas pelos funcionários, nos Serviços Sociais do Pessoal da Câmara Municipal de Setúbal, no sentido de se apurar qual o montante a suportar pela Autarquia referente às comparticipações da ADSE.

2012	2013
284 716.51 €	290 424.10 €

Efetuada a comparação com o ano transato, verificou-se um aumento de 5 707.59€, a que corresponde a um acréscimo de 2% das despesas de comparticipação da ADSE.

### Estatuto do Mecenato

No âmbito do Estatuto dos Benefícios Fiscais, foram doados à Câmara Municipal de Setúbal, em espécie, no ano de 2013, e submetido a reunião de Câmara, o valor total de

103 492.67 € para apoio em algumas das iniciativas municipais, não tendo sido atribuídos donativos em dinheiro.

2012	2013
164 736.32 €	103 492.67 €

Comparativamente com o ano transato houve uma diminuição do patrocínio de algumas atividades desenvolvidas pela Autarquia de 61 243.65€, que em termos percentuais corresponde a um decréscimo de 37%.

### Isenção de Taxas Municipais

No período em apreciação, foram aprovadas em sede de reunião de Câmara, algumas isenções do pagamento de diversas taxas municipais a várias entidades e a municípios que totalizam o montante de 281 161.25€.

2012	2013
238 406.03 €	281 161.25 €

Comparando com o período homólogo de 2012, verificou-se um aumento de 18% das isenções concedidas.

## Divisão de Administração Geral

### Secção de Gestão Documental

De salientar que o aumento do correio em 2013 face a 2012, deve-se ao envio dos avisos para pagamento por multibanco, referentes às refeições escolares e rendas.

	Correio Normal		Registado		Azul		Aviso de Receção	
	Quantidade	Custos	Quantidade	Custos	Quantidade	Custos	Quantidade	Custos
2012								
Total	35 567	12.715,20€	5 710	10.528,61€	4 020	2.491,77€	11 321	8.037,91€
2013								
Total	48 256	14.959,36€	1 374	2.267,10€	3 385	1.557,10€	9 413	17.414,05€

### Secção de Atendimento Geral

Quanto à atividade desenvolvida por esta Secção podemos identificar no quadro seguinte as solicitações dos utentes em termos de atendimento, dados do CRM:

Assunto	2012	2013
Aberturas de Porta - Guias de receita	64	7
Atividades Económicas - Horários de funcionamento	28	0
Carta de Caçador – Renovação	1	1
Carta de Caçador – Exame	1	0
Cartão Vendedor Ambulante - Renovação anual	28	8
Cartão Vendedor Ambulante – Emissão	2	1
Certidão de Inexistência de Telas Finais	12	4
Certidão de Inexistência de Telas Finais - Levantamento	4	0
Certidão licença de condução	5	3
Ciclomotor – Certidão	11	6
Coimas – Guias de receita	3	0
Concursos Públicos – Declaração abonatória – Guia de receita	1	0
Emolumentos – Guias de receita	1	0
Escrituras - Casas - Guias de receita	9	7
Escrituras – Terrenos – Guias de receita	8	1
Espaços Culturais e Desportivo - Guias de receita	34	45
Esplanadas, Fogareiros e Guarda-Ventos – Renovação de licença	1	0
Exposições	0	1

Cont.

Ficha Técnica de Habitação – Registo de processo	1	0
Genéricos – Registo de processos	2	0
Informações	57	0
Informações – Consulta de processo	8	68
Inspeções	36	29
Juros de Mora - Guias de receita	217	127
Levantamento Certificado de Registo de União Europeia	66	74
Levantamento de Autenticações	381	217
Levantamento Cartão Vendedor Ambulante	1	0
Levantamento de Certidão	186	142
Levantamento Licença de Táxi	2	0
Licenciamento Horários e Estabelecimentos Comerciais - Guias de receita	17	21
Mensalidades pré-escolas - Guias de receita	1043	479
Outras ocupações à superfície – Entrada de requerimentos	1	0
Outros Pagamentos	799	1164
Pedido de Cartão Único de Feirante - Guias de receita	28	12
Pedido de Certidão de Áreas	7	7
Pedido de Certidão de destaque de parcela de terreno em perímetro urbano	3	8
Pedido de Certidão de Infraestruturas	16	4
Pedido de Certidão de Mudança de Freguesia	22	21
Pedido de Certidão em como a edificação e anterior a 1951	18	12
Pedido de Certidão Toponímia	150	102
Pedido de Certidões Diversas	126	108
Pedido de Certificado de Registo da União Europeia - Guias de receita	166	138
Pedido de cópias autenticadas	31	14
Pedido de cópias de planta do andar e localização	30	23
Pedido de cópias de licença de construção	3	4
Pedido de cópia da Licença de Utilização	421	261
Pedido de cópias - Registo de processo	13	3
Pedido de cópias simples	1	7
Pedido de cópias das Telas Finais	198	88
Planta de localização	5	0
Prestações - Guias de receita	228	147
Rendas – Pagamentos	120	1
Requerimentos Diversos - Entrada de requerimento	738	467
Taxa de Agravamento - Guias de receita	11	0
Utilização do espaço aéreo sobre a via pública (toldos/alpendres)	5	1
<b>TOTAL</b>	<b>5370</b>	<b>3834</b>

**Atendimento efetuado na Loja do Cidadão**

No quadro abaixo estão mencionados os atendimentos efetuados na Loja do Cidadão, dados do CRM:

Assunto	2012	2013
Abertura de porta	4	0
Acesso de Viatura ao Cemitério - Entrada de requerimentos	141	102
Acesso de Viatura ao Cemitério – Registo de circulação	62	49
Atividades Económicas	33	90
Atividades Económicas - Horários de funcionamento	58	1
Apresentação de Documentos - Entrada de requerimentos	10	13
Averbamento de proprietário	3	0
Carta de Caçador – Renovação	2	0
Cartão Vendedor Ambulante – Emissão de cartão	0	1
Concessão de Terreno, Ossário ou Jazigo	24	6
Concessão de Terreno, Ossário ou Jazigo – Guias de receita	24	9
Consultar processo – circulação de processo	17	6
Consultar processo – consulta de pareceres	8	1
Consultar processo – consulta de processos	9	5
Coimas - Guias de receita	92	59

Cont.

Declaração de Instalação de Estabelecimentos Comércio e Serviços - Entrada de requerimentos	25	14
Declaração de Instalação de Estabelecimentos Restauração e Bebidas - Entrada de requerimentos	24	18
Declaração de Instalação de Estabelecimentos Restauração e Bebidas – Averbamento de proprietário	1	0
Denúncia – Entrada de requerimentos	0	1
Diversos - Dívidas	2	0
Embelezamentos – Documento de receita	8	13
Embelezamentos - Entrada de requerimentos	77	81
Embelezamentos – Circulação de processo	28	0
Entrega de documentos	2	0
Esplanadas, fogareiros e guarda-ventos – Entrada de requerimentos	4	0
Execuções Fiscais	5	1
Exposições	7	5
Exumações	19	14
Exumações – Registo de circulação	1	1
Ficha Técnica de Habitação – Entrada de requerimentos	5	0
Fiscalização e contraordenações – Entrada de requerimentos	4	4
Genéricos	18	6
Informação	11	7
Inspeções - Guias de receita	21	0
Inspeção Periódica de Elevadores - Entrada de requerimentos	93	144
Inumações - Entrada de requerimentos	264	289
Inumações - Registo de circulação	5	0
Juros de Mora - Guias de receita	5	11
Levantamento de autenticações	2	0
Licença de obras de urbanização – Entrada de requerimento	1	0
Licença de utilização – entrada de requerimento	5	27
Marcação de atendimento	1	0
Mensalidades pré-escolas - Guias de receita	925	840
Licenciamento Zero – Comércio e Serviços - Encerramento	0	1
Licenciamento Zero – Comércio e Serviços – Instalação	0	3
Licenciamento Zero – Comércio e Serviços – Modificação	0	3
Licenciamento Zero – Restauração e Bebidas - Encerramento	0	1
Licenciamento Zero – Restauração e Bebidas - Modificação	0	2
Obras de construção, ampliação ou alteração em zona urbana consolidada – Entrada de requerimento	0	1
Obras de construção, ampliação ou alteração não abrangida em PP ou loteamento	1	1
Obras de construção, ampliação ou alteração não abrangida em PP ou loteamento - Circulação	1	0
Obras de urbanização – Entrada de requerimento	2	2
Ocupação da via pública – Entrada de requerimento	1	2
Ocupação da via pública – Impressão de aviso	0	1
Outras ocupações à superfície	0	4
Outros Pagamentos - Guias de receita	331	657
Pagamento de renda	663	576
Pagamento de renda - Inquilinos	2168	2303
Participação – Reclamações	2	3
Pedido de cartão único de feirante	15	1
Pedido de certidão diversa	1	1
Pedido de certidão de toponímia	2	3
Pedido de cópias autenticadas	5	0
Pedido de cópia de licença de utilização	5	4
Pedido de cópias – Entrada de requerimentos	2	2
Pedido de cópias das Telas Finais - Entrada de requerimentos	13	8
Pedido de cópias das Telas Finais – Circulação de processo	4	6
Pedido de emissão de alvará de obras de edificação	0	1
Placas e letreiros de identificação	10	1
Prestações – Guia de receita	2	0
Publicidade através de anúncios luminosos – Averbamento	0	1
Publicidade através de anúncios luminosos – Entrada de requerimento	0	6

Cont.

Publicidade através de anúncios luminosos – Renovação de licença	12	5
Publicidade - Remoção	0	1
Prorrogação de prazo	3	5
Rendas diversos – Consulta de processo	4	3
Requerimentos diversos	4	10
Revisão de renda	1	2
Trabalhos de demolição	1	0
Utilização de espaço aéreo sobre a via pública (Toldos/Alpendres) – Impressão de avisos	0	2
Utilização de espaço aéreo sobre a via pública (Toldos/Alpendres) – Entrada de requerimento	0	1
Utilização de espaço aéreo sobre a via pública (Toldos/Alpendres) – Averbamento de proprietário	1	0
Utilização de espaço aéreo sobre a via pública (Toldos/Alpendres) – Remoção	1	0
Vistoria de verificação ao abrigo do art.º 90 – Entrada de requerimentos	0	1
<b>Total Geral</b>	<b>5310</b>	<b>5546</b>

Poderemos concluir que os atendimentos nos Paços do Concelho em 2013 face a 2012 diminuíram devido essencialmente à implementação dos pagamentos por multibanco na área da educação e das rendas. Verificamos também uma diminuição de entrada de requerimentos nomeadamente os pedidos de cópia de licença de utilização e outros de cariz urbanístico, fruto de um abrandamento das transações imobiliárias.

Na Loja do Cidadão, em 2013, houve um ligeiro aumento de atendimentos em relação a 2012.

#### Protocolo celebrado com a Águas do Sado – Loja do Cidadão

No âmbito do protocolo celebrado com a Águas do Sado SA, evidenciam-se os seguintes indicadores:

#### Serviços executados para as Águas do Sado:

Serviço	2012	2013
N.º total de cobranças	33785	31373
Novos contratos	1327	1575
Outros	5679	4826
<b>Total</b>	<b>44791</b>	<b>37774</b>

#### Valor arrecadado pela Câmara pelos valores cobrados para as Águas do Sado

Serviço	2012	2013
N.º total de cobranças	13.228,25€	10.980,55€
Novos contratos	1.592,40€	1.890,00€
Outros	3.407,40€	2.913,60€
<b>Total</b>	<b>18.228,05€</b>	<b>15.784,15€</b>

Verifica-se uma quebra nos serviços executados para as Águas do Sado e consequentemente nos valores arrecadados.

#### Secção de Apoio aos Órgãos Municipais

No período em apreço no presente relatório, foram submetidas a apreciação dos órgãos municipais propostas repartidas pelos seguintes serviços:

Serviço Proponente	2012	2013
Gabinete da Presidência	15	40
Gabinete de Saúde	2	0
Gabinete Apoio às Freguesias	2	1
Gabinete de Turismo	11	10
Departamento de Administração Geral e Finanças	51	58
Departamento de Recursos Humanos	18	9
Departamento de Cultura, Educação, Desporto, Juventude e Inclusão Social	164	144
Departamento de Urbanismo	71	67
Departamento de Obras Municipais	20	11
Departamento de Ambiente e Atividades Económicas	24	24
Serviço Municipal de Proteção Civil e Bombeiros	21	18
Moções	12	8



Cont.

Votos de Pesar	6	12
Votos de Louvor	4	1
Declarações	2	0
Saudações	4	8
Recomendações	2	2
<b>Total</b>	<b>429</b>	<b>413</b>

**Resultado das votações das deliberações**

As propostas submetidas à apreciação tiveram o seguinte resultado:

<b>Votações das deliberações</b>	<b>2012</b>	<b>2013</b>
<b>Aprovadas</b>		
Por unanimidade	333	334
Por maioria	96	79
Reprovadas	0	0
<b>Total</b>	<b>429</b>	<b>413</b>

<b>Propostas aprovadas em Assembleia Municipal</b>		
<b>Sessões</b>	<b>2012</b>	<b>2013</b>
Propostas	51	40
Moções	15	13
Votos de Pesar	2	3
Votos Evocativos	1	0
Saudações	4	3
Recomendações	1	2
<b>Total</b>	<b>74</b>	<b>61</b>

**Sector de Arquivo e Documentação****Atividades extraordinárias de serviço**

- Projecto Animarq em parceria com a escola/agrupamento Luisa Todi, Escola Superior de Educação e Escola Profissional de Setúbal.
- Acompanhamento de estágios da escola superior de educação.
- Oficinas de arquivo/população escolar
- Rota do documento
- Encerramento do apoio no recenseamento extraordinário de IMI

**Atividades correntes de trabalho**

- Controlo mensal e numeração de requisições

- Acompanhamento de utentes externos e internos em pesquisas
- Atividades de administrativas de pessoal e de estatística
- Recolha e receção de documentação
- Publicação na intranet e envio de newsletter
- Emissão de cópias de licenças de utilização
- Acompanhamento de solicitações junto do Arquivo Distrital de Setúbal
- Trituração e envio para reciclagem de documentação eliminada
- Verificação e passagem nos depósitos do Celestino Pinto, Cabo Verde e Bairro do liceu.
- Apoio na sala de leitura

**Oficinas pedagógicas**

Ano	Nº alunos	Nº Turmas/Sessões	Oficina lúdico-Pedagógica
2013	50	3	Kit do Arquivista
	265	13	Oficina de Carimbos
	203	10	A fotografia como um documento

**O arquivo vai à escola**

<b>2013</b>	<b>150</b>	<b>6</b>	<b>4º ano/ 1º ciclo</b>
-------------	------------	----------	-----------------------------

### Quadro geral de pedidos feitos ao arquivo

151201 – ANUNCIADA	3	0,1%
151202 – STA MARIA DA GRAÇA	8	0,2%
151203 – S. JULIÃO	9	0,3%
151204 – S. LOURENÇO	6	0,2%
151206 – S. SIMÃO	3	0,1%
151208 – SADO	1	0,0%
A/02- Legislação Portuguesa (1826 a 2008)(cópia de)	2	0,1%
Avaliação Geral- IMI	2	0,1%
B/A-001 Actas de Câmara Municipal(1910-2008)	8	0,2%
B/A-002- Propostas e minutas de actas (1931-2008)	33	1,0%
B/A-010- Editais (1912-1939)	1	0,0%
B/C/01 -Actas de Assembleia	2	0,1%
B/C/01/02- Originais de propostas	5	0,2%
B/C/02- Representações municipais	2	0,1%
C/A/001- Requerimentos	13	0,4%
C/A/003- Copiador de correspondência expedida	1	0,0%
C/A/005- Certidões	16	0,5%
C/A/006 - Despachos	1	0,0%
C/B/016- Processos Individuais	14	0,4%
C/E/005- Processos de escrituras	2	0,1%
Câmara Municipal de Setúbal PT-AMSTB	3	0,1%
Fichas/Verbetes de licença de condução	9	0,3%
L/A- Planos Directores de Urbanização	1	0,0%
L/E/01- Processos de licenciamento (1910-2004)	2581	78,2%
L/E/19- Mandado de intimação	1	0,0%
<b>Total:</b>	<b>3301</b>	<b>100,0%</b>

### Atividades de tratamento arquivístico

- Avaliação e seleção do arquivo das massas documentais depositadas do SARQ e de vários espaços Municipais.
- Constituição do inventário do arquivo histórico
- Inventário dos Processos de Licenciamento de Obras Particulares
- Constituição de guias de remessa e autos de eliminação de documentação. Para receção ou para parecer do IAN/TT
- Acondicionamento, limpeza e inventariação
- Inserção de dados no software DIGITARQ

### Atendimento

565 leitores em consultas em sala de leitura

### Sector de Informação ao Município

Registo de afluência dos munícipes ou visitantes aos Paços do Concelho:

	JAN	FEV	MAR	ABR	MAI	JUN	JUL	AGO	SET	OUT	NOV	DEZ	Total 2013	Total 2012
<b>Atendimentos</b>	807	997	752	1187	1020	850	965	863	780	897	981	829	<b>10928</b>	<b>4449</b>
<b>Reuniões</b>	75	111	60	87	82	92	64	61	57	41	28	45	<b>803</b>	<b>188</b>
<b>Visitas</b>	4	2	1	5	6	5	3	0	3	4	1	1	<b>35</b>	<b>0</b>
<b>Total</b>	<b>886</b>	<b>1110</b>	<b>813</b>	<b>1279</b>	<b>1108</b>	<b>947</b>	<b>1032</b>	<b>924</b>	<b>840</b>	<b>942</b>	<b>1010</b>	<b>875</b>	<b>11766</b>	<b>4637</b>

Comparativamente com o período homólogo do ano passado, verificou-se um aumento de 153% na afluência de utentes ao edifício dos Paços de Concelho. Este acréscimo deve-se sobretudo ao aumento de atendimentos solicitados/realizados nos diversos serviços existentes no local.

### Setor Técnico de Informática

#### Service Desk

#### Indicadores de desempenho do STI com o Service Desk

Com a implementação do Service Desk passou a ser possível ao STI obter indicadores sobre a sua área de negócio – o apoio aos utilizadores.

É de salientar os seguintes dados:

	Nome do Indicador	Valor
Assistências	N.º Total	6 414
	Por tratar	4
	Por Atribuir	57
	Em resolução	157
	Por Fechar	92
	Devolvidos	3,79%
	Média Diária	30

Tabela 1 - Assistências a 25 de Novembro

### Gráficos – Service Desk

De seguida são apresentados alguns gráficos passíveis de retirar de um *dashboard* criado para o Service Desk:



Gráfico 1 - TOP 10 das Assistências em Resolução



Gráfico 2 - Satisfação dos Utilizadores

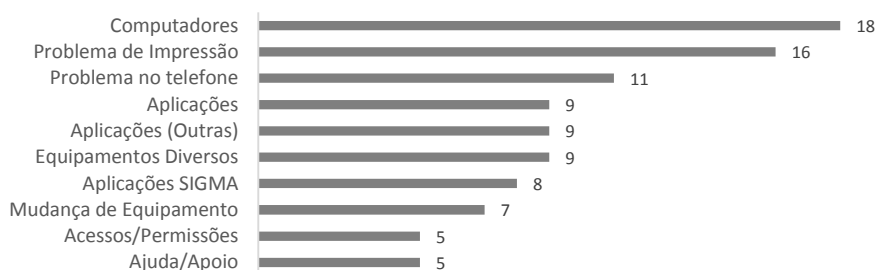

Gráfico 3 - Origem dos Pedidos

O Service Desk foi de grande importância para o setor, na medida em que permitiu a este aproximar-se dos seus utilizadores e prestar, deste modo, um melhor serviço a todos.

### Gestão Documental

A implementação da Gestão Documental na CMS teve início no ano de 2011 com uma carga forte de implementação no ano de 2012. Em 2013 foi necessário continuar o projeto, na medida em que este nunca será dado como terminado.

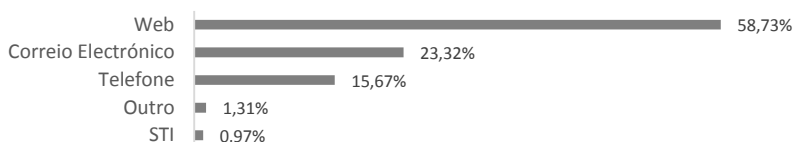
Atualmente todos os serviços da CMS já utilizam a aplicação, por isso é necessário ir constantemente ao encontro destes de modo a perceber os constrangimentos existentes e sugerir opções de melhoria.

De salientar, no que diz respeito à formação, que o STI em conjunto com o Gabinete de Formação delineou um plano para ministrar formação constante aos utilizadores da CMS. Para o plano anual de formação foram inscritas mais de 180 pessoas para formação.

Atualmente já é possível retirar alguns indicadores da aplicação, tais como:



Figura 1- Indicadores Gestão Documental (anos 2012 e 2013)

Entende-se por Documentos Entrados todos os documentos exteriores à CMS que deram entrada nos diferentes serviços.

Documentos Internos são todos os documentos produzidos internamente pelos serviços, tais como: Notas Internas, Informações e Pareceres Técnicos, Notas de Serviço, etc..

Documentos Saídos são todos os documentos produzidos internamente mas que têm como destino uma empresa ou município. Encaixam neste lote, entre outros, Ofícios e Avisos para Pagamentos (Habitação Social, Ensino). Contudo é de

salientar que os Avisos para Pagamento são registados uma vez, i. é, as rendas de Dezembro para 3000 inquilinos apenas têm um registo.

As Tarefas Executadas referem-se ao número de vezes que os documentos são tramitados. Isto significa que ao serem tramitados os documentos pela aplicação não é necessário proceder à sua impressão e em simultâneo solicitar ao auxiliar que se desloque para entregar o documento num outro serviço. Foram com isto poupadas 482 629 viagens em dois anos.



Gráfico 4 - Documentos Internos e Saídos por Registador



Gráfico 5 - Documentos Registador por Classe

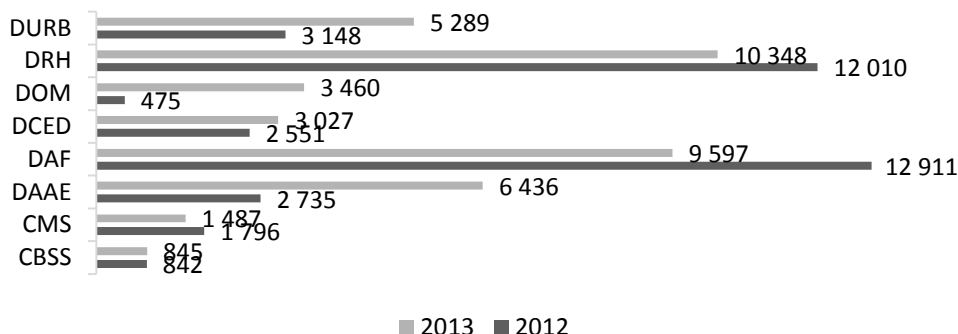

Gráfico 6 - Tarefas Executadas

A implementação da solução permitiu também reduzir os custos em papel como se pode verificar no gráfico seguinte.

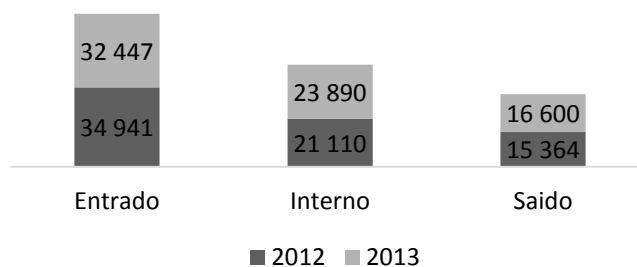

Gráfico 7 - Redução de Papel

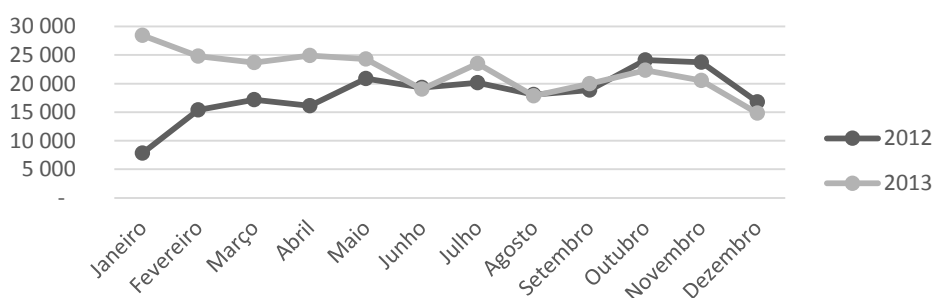
De 2010 para 2013 verifica-se uma redução de cerca de 42% no consumo de papel de cópia A4  
De 2012 para 2013 a redução foi de 22%, que corresponde a menos 1.178 resmas, que equivale a menos 589.000 folhas A4

**Ensino**

A aplicação de Ensino, adquirida no anos de 2012 e implementada em 2013, permite principalmente efetuar o controle das refeições dos alunos e gerir todo o processo de pagamento dessas refeições. Passou a ser possível com a implementação desta solução o pagamento de refeições e mensalidades de jardim-de-infância por multibanco.

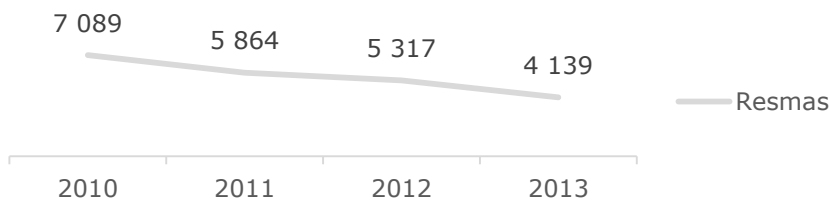
Até ao final do ano de 2013 colocaram-se em funcionamento os agrupamentos de Lima de Freitas, Sebastião da Gama, Azeitão e Luísa Todi.

Tendo em conta os dados de 2013 e referindo apenas o ano letivo de 2012/2013 é possível verificar a percentagem de municípios que optaram por efetuar o pagamento por multibanco.



Gráfico 8 - Pagamentos Ensino

**Circuito de Aquisição de Bens e Serviços**

Tendo em conta a otimização das aplicações existentes no município, o STI tem vindo a implementar melhorias nas diferentes aplicações.

No que diz respeito ao processo de aquisição de bens e serviços ao exterior, como aos armazéns, foi desenhado um processo na aplicação de Aprovisionamentos.

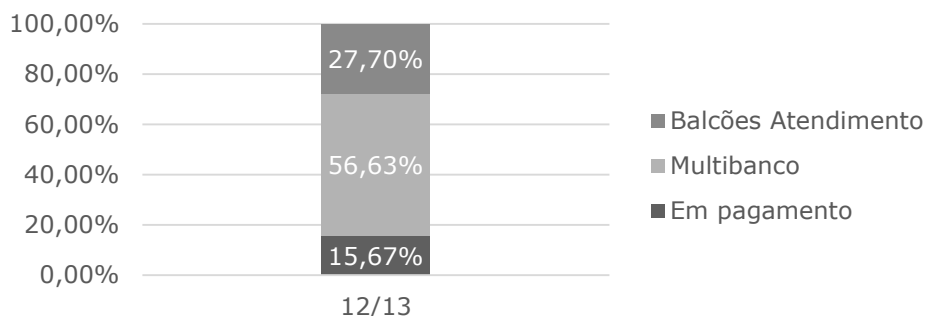
Este circuito permitirá:

- Ter todo o processo de aquisição na aplicação.
- Controlo de Prazos
- Informação disponível para os serviços
- Redução de Custos, pois todo o processo será tramitado digitalmente permitindo assim não só reduzir custos e tempo no processo como também permitirá identificar constrangimentos que impeçam a celeridade do processo.

**Formações STI**

Em 2013 o STI em conjunto com o Gabinete de Formação elaboraram um plano de formação na área das TI.

Foram ministradas formações nas seguintes áreas:

- Gestão Documental
- Business Intelligence
- Intranet
- CRM - Comunicação
- Aplicações Medidata
- PowerPoint
- Excel

**Impressão**

Em 2013 com um novo contrato de outsourcing de impressão em que foram adquiridos cerca de 30 equipamentos, foi possível implementar um controlo de cópia e impressão para esses equipamentos em que cada utilizador que necessite de utilizar a máquina tem de colocar um código de acesso ao equipamento, permitindo assim uma gestão das impressões que o próprio tem possibilidade de efetuar junto do equipamento. Esta gestão permite igualmente o controlo da quantidade de impressão/cópia através da atribuição de plafond para cores e para preto. Desta forma e tendo em conta o ano 2013 obtemos o seguinte mapa de impressões mensais:



Gráfico 9 - Quantidade de Impressões



### Computadores

Em Agosto de 2013 foram recebidos 100 novos computadores para atualizar o parque de equipamentos de vários serviços municipais. Esta migração incluía a rotação de equipamentos conforme as capacidades dos mesmos e o tipo de trabalho que teria de desempenhar. Para isso foram criados 3 níveis de equipamentos: novos, de 1ª linha e de 2ª linha. No final de 2013, neste projeto, tinham já sido instalados e colocados nos respetivos utilizadores 87 computadores. A distribuição dessas instalações estão espelhadas no mapa seguinte

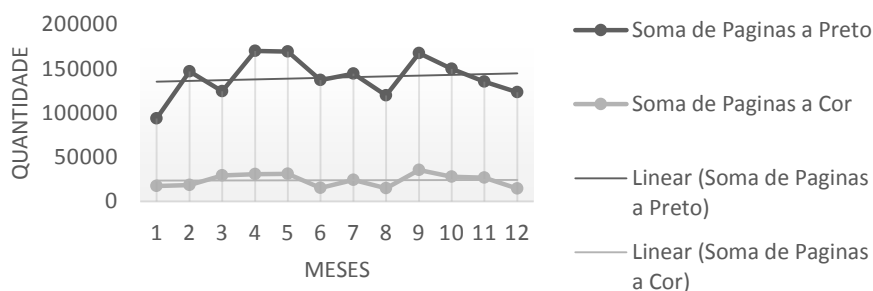

Gráfico 10 - Migração de Computadores

### Datashow

No âmbito do trabalho do STI, disponibilizámos equipamento (tela, datashow e portátil) para apoio aos diversos eventos organizados pelos vários serviços. Podemos verificar no gráfico seguinte o número de eventos em que foram disponibilizados estes materiais.

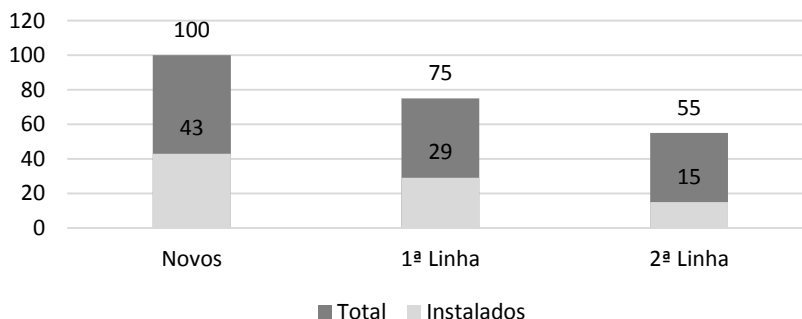

Gráfico 11 – Eventos

### Divisão de Gestão Financeira

#### INFORMAÇÃO ECONÓMICA

##### ESTRUTURA DA RECEITA

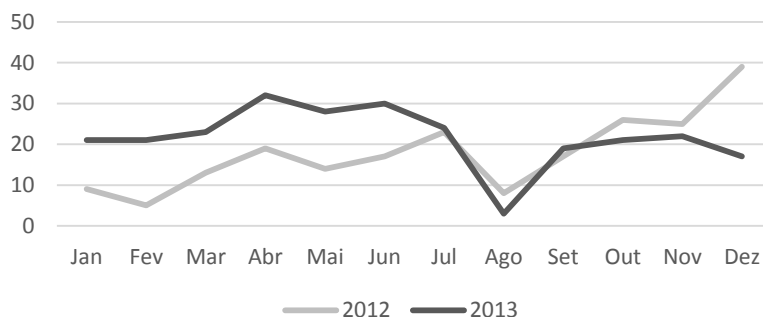
No decorrer do ano 2013 foram arrecadados 63,9 milhões de euros em receitas municipais, em que 58,1 milhões de euros são receitas correntes e 5,8 milhões de euros são receitas de capital.

Comparando com o ano 2012, verifica-se que a receita municipal teve uma diminuição de 2,4 milhões de euros (3,7%), justificado pela diminuição das despesas de capital em 4,9 milhões de euros apesar do aumento das receitas correntes em 2,5 milhões de euros.

janeiro a dezembro				
	Execução 2012	Execução 2013	Unidade: Euros	
			Acréscimo/Decréscimo %	% do Total
<b>Receitas Correntes</b>				
Impostos Diretos	27.584.795,54	30.773.694,52	11,6	48,2
Impostos Indiretos	2.020.278,39	1.922.577,35	-4,8	3,0
Taxas, Multas e Outras Penalidades	972.059,69	928.922,94	-4,4	1,5
Rendimentos de Propriedade	7.334.500,41	6.481.155,48	-11,6	10,1
Transferências Correntes	11.890.470,63	13.649.148,01	14,8	21,4
Venda de Bens e Prestações de Serviços Correntes	5.189.534,50	4.267.167,36	-17,8	6,7
Outras Receitas Correntes	634.176,66	61.075,88	-90,4	0,1

Cont.

<b>Total Corrente</b>	<b>55.625.815,82</b>	<b>58.083.741,54</b>	<b>4,4</b>	<b>90,9</b>
<b>Receitas de Capital</b>				
Venda de Bens de Investimento	243.642,30	7.000,00	-97,1	0,0
Transferências de Capital	10.358.536,71	4.404.471,70	-57,5	6,9
Ativos Financeiros	23.020,29	24.643,90	7,1	0,0
Passivos Financeiros	72.246,54	1.000.000,00	n.a.	1,6
Outras Receitas de Capital	0,00	299.558,93	n.a.	0,5
Reposições não Abatidas nos Pagamentos	11.856,64	88.275,72	n.a.	0,1
<b>Total Capital</b>	<b>10.697.445,84</b>	<b>5.735.674,53</b>	<b>-46,4</b>	<b>9,0</b>
<b>TOTAL GERAL</b>	<b>66.335.118,30</b>	<b>63.907.691,79</b>	<b>-3,7</b>	<b>100,0</b>

n.a. – não aplicável

**ESTRUTURA DA DESPESA**

Durante o ano 2013 foram realizadas despesas no montante de 62,2 milhões de euros, em que 44,5 milhões de euros são despesas correntes e 17,6 milhões de euros são despesas de capital.

Comparando com o ano 2012, verifica-se que as despesas municipais tiveram uma diminuição de 5,1 milhões de euros (7,6%), justificado pela diminuição das despesas correntes em 218 milhares de euros e também pela diminuição das despesas de capital em 4,9 milhões de euros.

janeiro a dezembro				
			Unidade: Euros	
	Execução 2012	Execução 2013	Acréscimo / Decréscimo %	% do Total
<b>Despesas Correntes</b>				
Pessoal	22.919.093,65	25.073.071,12	9,4	40,3
Aquisição de Bens e Serviços	14.978.880,17	13.268.148,90	-11,4	21,3
Juros e Outros Encargos	957.836,15	764.264,47	-20,2	1,2
Transferências Correntes	5.316.676,22	5.092.085,47	-4,2	8,2
Outras Despesas Correntes	571.790,22	328.741,65	-42,5	0,5
<b>Total Corrente</b>	<b>44.744.276,41</b>	<b>44.526.311,61</b>	<b>-0,5</b>	<b>71,6</b>
<b>Despesas de Capital</b>				
Aquisição de Bens de Capital	16.253.913,16	11.969.091,77	-26,4	19,3
Transferências de Capital	94.808,20	207.991,80	119,4	0,3
Passivos Financeiros	6.208.024,72	5.468.644,22	-11,9	8,8
<b>Total Capital</b>	<b>22.556.746,08</b>	<b>17.645.727,79</b>	<b>-21,8</b>	<b>28,4</b>
<b>TOTAL GERAL</b>	<b>67.301.022,49</b>	<b>62.172.039,40</b>	<b>-7,6</b>	<b>100,0</b>

**GRANDES OPÇÕES DO PLANO**

No ano 2013, verificámos que as Funções Sociais foram as que apresentaram a maior taxa de execução com cerca de 73,7%, seguidas das Funções Económicas com 15,1%, das Outras Funções com 6,0% e das Funções Gerais com 5,2%.

As Grandes Opções do Plano previam uma dotação de 77,6 milhões de euros e foram executados 70,3 milhões de euros. Comparando com o ano anterior, foram executados 70,3 milhões de euros de uma previsão de 78,2 milhões de euros. Não houve quase variação (0,02%) na execução das Grandes Opções do Plano entre o biénio 2012-2013.

janeiro a dezembro						
					Unidade: Euros	
	Montante Previsto	Montante Executado	Montante Previsto	Montante Executado	Acréscimo / Decréscimo do Executado %	% Montante Executado
	2012		2013			
Funções Gerais	3.962.050,00	1.704.371,41	4.610.350,00	3.645.832,91	113,91	5,18
Funções Sociais	57.062.110,00	52.331.100,85	56.450.999,00	51.812.489,43	-0,99	73,67
Funções Económicas	12.173.300,00	11.828.300,88	11.700.959,00	10.652.763,82	-9,94	15,15
Outras Funções	5.037.870,00	4.451.354,82	4.823.489,00	4.217.213,80	-5,26	6,00
<b>Total</b>	<b>78.235.330,00</b>	<b>70.315.127,96</b>	<b>77.585.797,00</b>	<b>70.328.299,96</b>	<b>0,02</b>	<b>100,00</b>

**INFORMAÇÃO FINANCEIRA**

A diferença entre os totais apresentados pelo balancete de tesouraria e pelo saldo bancário disponível é composta quer pelos cheques em trânsito, quer pelas verbas cativas de projetos participados.

	<b>BALANCETE DE TESOURARIA</b>	<b>SALDO BANCÁRIO DISPONÍVEL</b>
Orçamentais	3.294.279,05	2.673.503,03
Não orçamentais	1.978.403,77	2.082.520,32

**Secção de Contratação Pública e Património**

	<b>N.º Procedimentos 2013</b>	<b>Valores Totais s/IVA 2013</b>	<b>N.º Procedimentos 2012</b>	<b>Valores Totais s/IVA 2012</b>
Procedimentos que Dispensaram Contrato	41	1.047.591,02 €	29	901.189,50 €
PROPOSTAS PARA REUNIÃO DE CÂMARA	5	3.716.200,00 €	2	2.874.925,00 €
CONCURSOS PÚBLICOS	21	3.695.718,80 €	37	5.265.797,29 €
AJUSTES DIRETOS REGIME SIMPLIFICADO	2321	1.963.084,07 €	1885	1.475.386,77 €
AJUSTES DIRETOS ACIMA DOS 5.000,00 €	241	7.645.398,78 €	495	3.578.258,06 €
CONTRATAÇÃO EXCLUÍDA DO CCP	56	114.777,80 €	70	271.411,46 €
CENTRAIS DE COMPRAS	9	15.473,49 €	11	3.594.665,00 €
FORNECIMENTOS CONTÍNUOS	71	521.036,96 €	76	1.282.238,46 €
<b>REDUÇÕES REMUNERATÓRIAS</b>	<b>131</b>	<b>65.227,53 €</b>	<b>135</b>	<b>147.091,67 €</b>

**1. Alienação/Aquisição e Registo de Bens Imóveis****1.1. Alienação/Aquisição de património municipal**

3 escrituras compra e venda de habitações sociais - 29.442,03 €

2 escritura de cedência para o domínio público - 11.130,00 €

4 escrituras de cedência de nua propriedade e cedência de parcela

2 escrituras de reversão do lote de terreno

1 escritura de cedência do direito de superfície sobre uma parcela

1 escritura de retificação de um lote de terreno

1 escritura de retificação escritura de venda de uma fração de terreno celebrada em 16/08/1979

1 escritura de cedência de uma parcela de terreno a favor do Município

1 escritura de distrate de cláusula de reversão

1 escritura de doação de parcela de terreno ao Vitória Futebol Clube em Vale de Cobro

1 escritura de prorrogação de prazo da concessão do direito de exploração do quiosque do Bonfim

1 escritura de expropriação da Brisa em alto da Guerra - 30.681,00 €

1 escritura de retificação de Estado Civil

1 contrato de arrendamento

**1.2. Registo de bens imóveis e móveis**

19 registos na Conservatória do Registo Predial

7 registos na Conservatória do Registo Automóvel

3462 registos de bens móveis registados na aplicação de património

**2. Contratos de aquisição/ locação de bens, aquisição de serviços e empreitadas**

2.1. Celebramos de 135 contratos (97 aquisição/locação de bens e aquisição de serviços e 38 empreitadas)

**2.2. Contratos com a Águas do Sado**

Celebramos de 23 novos contratos de abastecimento de água e/ou mudanças de titular, em edifícios municipais e espaços públicos.

**2.3. Contratos de Eletricidade**

Celebramos 24 novos contratos de fornecimento de energia elétrica em edifícios municipais.

**2.4. Rescisões**

Rescisão de 11 contratos de fornecimento de água.

**3. Exercício do Direito de Preferência**

Resposta a 24 pedidos para exercício do direito de preferência.

**4. Requerimentos**

Análise de 115 requerimentos de interessados.

**5. Contratos de Comodato**

Celebramos 9 contratos de comodato

**Setor de Aprovisionamento**

	<b>2012</b>	<b>2013</b>
<b>Número de requisições entradas em armazém</b>	1277	838
<b>Fornecimentos contínuos em vigor (n.º de pedidos efetuados)</b>		
Gás	8	30
Consumíveis	8	6
Material de escritório	12	12
Documentação diversa	6	6
Material de limpeza	10	12
Cimento	4	4
Óleos	6	5
<b>Saídas de Material ao stock</b>	<b>2166</b>	<b>1703</b>
<b>Entradas de Material ao stock</b>	<b>190</b>	<b>161</b>

**Divisão de Fiscalização e Apoio Jurídico****Sector de Fiscalização – Núcleo de Fiscalização Urbanística**

SOLICITAÇÕES À DIFISC	Quantidade
Deslocações a obras de edificação ou urbanização em curso, inspeções técnicas diversas ou outras verificações técnicas que impliquem deslocações aos locais pelos técnicos da DIFISC/NFU	1254
Autos de Contraordenação	76
Autos de embargo	2

**Sector de Fiscalização – Núcleo de Fiscalização Geral****Ações, autos de notícia e Mandados Notificação**

Ações de fiscalização preventiva	67
Ações de fiscalização participadas	2708
Autos de Noticia	48
Mandados de Notificação	624

**Ações de fiscalização por área de atuação**

Estabelecimentos	986
Higiene e Limpeza	256
Ocupação de via Publica	136
Publicidade	175
Venda Ambulante	44
Outros	550
Obras	567
Trânsito e via pública	27
Mercados	18
Canídeos	2

**Secção de Contraordenações e Execuções Fiscais****Contraordenações**

1. Processos Instaurados	261
2. Propostas para decisão	493
a) Aplicação de coima	401
b) Arquivamento	76
c) Admoestação	16
3. Média de pedidos de pagamento em prestações em curso	352
4. Processos concluídos	443
a) Pagamentos integrais da coima	76
b) Pagamento em prestações do mês	77
c) Impugnados judicialmente e revogados administrativamente	17
d) Impugnados judicialmente e remetidos para o Tribunal	85
e) Remetidos para o Tribunal para execução	188
5. Pareceres jurídicos diversos / Queixas crimes	149
6. Montante total de coimas aplicadas	278.142,21€
7. Montante total de coimas recebidas	102.631,57€
a) Montante total de coimas recebidas integralmente	32.533,84€
b) Montante total de prestações recebidas	40.156,34€
c) Montante de coimas recebidas do Tribunal	29.941,39€

**Processos instaurados** – Número total de autos mensais provenientes das entidades fiscalizadoras e denúncias abrangidas pelo disposto no art. 54º do RGCO, recebidas na SECOEF, que se convertem em processo de contraordenação.

**Propostas para decisão** - Número total de processos de contraordenação com instrução administrativa finalizada e proposta de decisão administrativa, abrangendo situações de arquivamento, aplicação de coima e admoestação.

**Pedidos de pagamento de prestações em curso** – Número de Processos em curso com pedidos de pagamento faseado da coima.

**Processos concluídos** -Total Processos concluídos no mês em curso, com o conseqüente arquivamento dos mesmos. Inclui processos com pagamento integral da coima, processos a prestações que finalizaram no mês em curso, processos impugnados e revogados administrativamente no âmbito do disposto no nº2 do art. 62º do RGCO, decisões impugnadas pelo arguido e remetidas a tribunal, e execuções por não pagamento da coima nos prazos previstos.

**Pareceres jurídicos diversos / Queixas-crime** – Total de pedidos de parecer respondidos pelo Juristas nas diferentes áreas das competências do município, bem como queixas-crime apresentadas em Tribunal.

**Montante total de coimas aplicadas** – Valor das coimas decididas aplicar.

**Montante total das coimas recebidas** – Valor total recebido, resultante da soma dos itens seguintes.

a) **Montante de coimas recebidas integralmente na fase administrativa** - Valor recebido pelo pagamento integral da coima na fase administrativa do processo.

b) **Montante de coimas recebidas em prestações** – Valor recebido de processos com pagamentos prestacionais em curso.

QUADRO SÍNTESE						
CONTRA-ORDENAÇÕES						
	2012			2013		
	PAGAMENTO INTEGRAL	PAGAMENTO EM PRESTAÇÕES	TOTAL DE COIMAS RECEBIDAS	PAGAMENTO INTEGRAL	PAGAMENTO EM PRESTAÇÕES	TOTAL DE COIMAS RECEBIDAS
JANEIRO	10.554,00€	9.294,12€	19.848,12€	5.146,00€	5.728,72€	10.874,72€
FEVEREIRO	4.208,00€	7.374,98€	11.582,98€	1.553,00€	3.807,46€	5.360,46€
MARÇO	5.253,00€	6.874,12€	12.127,12€	1.758,32€	3.416,36€	5.174,68€
ABRIL	18.268,00€	10.357,57€	28.625,57€	9.000,08€	3.865,76€	12.865,84€
MAIO	6.400,01€	5.000,80€	11.400,81€	10.827,53€	3.141,05€	13.968,58€
JUNHO	5.887,00€	5.781,07€	11.668,07€	6.790,01€	3.285,87€	10.075,88€
JULHO	7.051,88€	8.179,85€	15.231,73€	10.179,78€	3.279,02€	13.458,80€
AGOSTO	5.215,00€	4.185,20€	9.400,20€	331,00€	3.408,99€	3.739,99€
SETEMBRO	8.353,00€	5.019,35€	13.372,35€	6.897,75€	2.051,31€	8.949,06€
OUTUBRO	6.536,04€	3.051,43€	9.587,47€	2.906,00€	3.093,55€	5.999,55€
NOVEMBRO	12.685,66€	4.875,95€	17.561,61€	5.031,00€	2.973,13€	8.004,13€
DEZEMBRO	4.857,00€	3.562,57€	8.419,57€	2.054,76€	2.105,12€	4.159,88€
<b>TOTAL ANO</b>	<b>95.268,59€</b>	<b>73.557,01€</b>	<b>168.825,60€</b>	<b>62.475,23€</b>	<b>40.156,34€</b>	<b>102.631,57€</b>

### Execuções Fiscais

Certidões de dívida recebida	110
Notificações de penhora	52
3. Pagamento em prestações	35
4. Processos extintos por pagamento	82
5. Montante total de pagamentos por conta	33.189,27€
6. Montante total de pagamentos em prestações	6.868,86€
7. Montante total de pagamentos integrais das dívidas	10.512,35€
<b>8. Montante Recebido</b>	<b>50.570,48€</b>

QUADRO COMPARATIVO								
EXECUÇÕES FISCAIS								
	2012				2013			
	PAGAMENTO INTEGRAL	PAGAMENTO EM PRESTAÇÕES	PAGAMENTO POR CONTA	TOTAL DE RECEITA	PAGAMENTO INTEGRAL	PAGAMENTO EM PRESTAÇÕES	PAGAMENTO POR CONTA	TOTAL DE RECEITA
JANEIRO	1.280,27 €	2.733,95 €	515,00 €	4.529,22 €	805,77 €	581,64 €	4.070,19 €	5.457,60 €
FEVEREIRO	1.358,91 €	1.272,82 €	3.743,00 €	6.374,73 €	373,21 €	889,51 €	3.155,50 €	4.418,22 €
MARÇO	872,71 €	706,36 €	2.545,00 €	4.124,07 €	942,38 €	469,31 €	3.316,78 €	4.728,47 €
ABRIL	1.675,80 €	612,67 €	2.295,00 €	4.583,47 €	1.174,53 €	562,83 €	3.571,02 €	5.308,38 €
MAIO	2.166,00 €	446,20 €	2.405,00 €	5.017,20 €	1.043,99 €	820,78 €	3.082,10 €	4.946,87 €
JUNHO	792,32 €	549,81 €	2.375,00 €	3.717,13 €	464,08 €	582,51 €	1.279,74 €	2.326,33 €
JULHO	687,83 €	612,45 €	2.449,14 €	3.749,42 €	691,41 €	559,72 €	3.350,12 €	4.601,25 €
AGOSTO	5.479,16 €	612,45 €	2.400,00 €	8.034,64 €	1.436,66 €	561,78 €	1.405,00 €	3.403,44 €
SETEMBRO	3.139,39 €	155,48 €	2.510,00 €	6.170,50 €	350,00 €	440,12 €	3.006,13 €	3.796,25 €
OUTUBRO	2.170,68 €	521,11 €	2.315,00 €	5.010,33 €	1.220,47 €	673,29 €	3.115,00 €	5.008,76 €
NOVEMBRO	1.411,60 €	524,65 €	2.525,00 €	4.731,95 €	862,74 €	516,68 €	1.202,69 €	2.582,11 €
DEZEMBRO	78.190,06 €	795,35 €	2.519,12 €	81.284,36 €	1.147,11 €	210,69 €	2.635,00 €	3.992,80 €
<b>TOTAL</b>	<b>99.224,73 €</b>	<b>9.496,03 €</b>	<b>28.596,26 €</b>	<b>137.317,02 €</b>	<b>10.512,35 €</b>	<b>6.868,86 €</b>	<b>33.189,27 €</b>	<b>50.570,48 €</b>

**Gabinete de Apoio Jurídico**

Tramitação de processos Contraordenacionais	93
Processos Responsabilidade Civil – Entrados 2013	70
Processos que aguardam informação dos serviços Meses anteriores	44
Processos que aguardam informação jurista	7
Processos concluídos	38
Processos enviados / pagamento de indemnização	38
Processos – Pedidos indeferidos	7
Processos que aguardam a entrega de documentos	3
Processos judiciais – Participação escrita Denuncia crime por desobediência	2
Processos disciplinares entrados a decorrer	11
Processos disciplinares concluídos	2
Processos disciplinares por concluir	9
Processos de inquérito	29
Processos de inquérito concluídos	6
Processos de inquérito por concluir	23

– Valor estimado em pagamentos de indemnização em processos de Responsabilidade Civil Extra Contratual – de Janeiro a Dezembro 31.945,18€ (trinta e um mil duzentos noventa e quatro e cinco um euros e dezoito cêntimos).

**Julgado de Paz de Setúbal**

No ano de 2013, o Julgado de Paz de Setúbal realizou:

Atendimentos	2652
Atendimentos com aceitação de processo	428
Processos findos	423

Os temas abordados nestes atendimentos foram, por ordem de relevância:

- Condomínio
- Arrendamento
- Incumprimento contratual
- Responsabilidade Civil Contratual

**DIVISÃO DE COMUNICAÇÃO E IMAGEM****Núcleo de apoio administrativo**

Em 2014, foram feitas as seguintes publicações e emissão de RQI:

- Publicações INCM – 59 anúncios publicados em Diário da República
- Publicações imprensa local – 26 anúncios
- Publicações imprensa nacional – 16 anúncios
- Processos contabilísticos DICL e SPRP - emissão de requisições – 838 requisições
- Processos contabilístico Feira Sant'Iago - emissão de requisições – 121 requisições

**Setor de informação**

O Setor de Informação (SINF) da Divisão de Comunicação e Imagem (DICL) produz noticiário diverso, resultante do anúncio e acompanhamento de iniciativas organizadas ou apoiadas pela Câmara Municipal, e, quando se justifica, de atividades externas à Autarquia de interesse manifestamente relevante para o concelho. É ainda responsável pela gestão dos conteúdos das várias plataformas de internet, pela expedição de newsletters e de mensagens SMS e pela produção de diversas publicações regulares e pontuais, entre outras tarefas.

**Indicadores**

O trabalho registado pelo Setor de Informação (SINF) em 2013 é marcado pela garantia das tarefas regulares de divulgação da atividade municipal, através dos diferentes meios e ferramentas, e pelo arranque ou concretização de projetos de reforço desse trabalho destinado a assegurar visibilidade da Autarquia no exterior e a prestar um bom serviço público.

Uma das principais tarefas regulares, a expedição de notas de imprensa aos órgãos de comunicação social, para contactos constantes em bases de dados específicas consoante o tipo de informação, registou uma ligeira quebra, de 3 por cento, no comparativo de 2013 com 2012.

Em 2012 foram enviadas 923 notas de imprensa, o que constitui um recorde absoluto na produção e envio destes boletins informativos, que dão conta da atividade municipal, e em 2013, o ano em apreço neste relatório, o valor ficou-se em 896.

É no entanto de assinalar que, com menos notas de imprensa remetidas, se registou um aumento, igualmente de 3 por cento, no número de notícias publicadas pelos órgãos de comunicação social feitas total ou parcialmente

com base na informação municipal, o objetivo primeiro desta ferramenta, a qual resulta ainda na divulgação na página de internet do Município.

Acresce que esta contabilização não inclui as notícias que os órgãos de comunicação social produzem exclusivamente com meios próprios, como sucede, por exemplo, quando entendem fazer a cobertura jornalística de iniciativas após uma informação prévia da Câmara Municipal de anúncio à realização das mesmas.

Apesar de os dados referentes às notícias publicadas pelos jornais e outros meios locais e nacionais nos meses de junho, outubro, novembro e dezembro de 2013 terem sido obtidos, em parte, por estimativa, devido a problemas de funcionamento do serviço de *clipping* que serve a Câmara Municipal de Setúbal, não há dúvidas quanto ao referido aumento no comparativo com o ano anterior.

Aliás, se forem retirados aqueles quatro meses em cada um dos anos, ou seja, se o comparativo for apenas com base em dados reais (de janeiro a maio e de julho a setembro), o crescimento nas notícias é de 7 por cento (2038 em 2013, face a 1905 em 2012) em vez dos mencionados 3 por cento.

Os resultados positivos obtidos em 2013 são ainda mais relevantes tendo em conta a suspensão da publicação do jornal “O Setubalense”, o qual, a par do Diário da Região, era o título que assegurava mais notícias publicadas parcial ou totalmente com base em notas de imprensa expedidas pela Câmara Municipal.

O aproveitamento das notas de imprensa pelo jornal “O Setubalense” representava entre 20 e 25 por cento do noticiário daquele trisemanário contabilizado na plataforma de *clipping*, o que demonstra a importância do aumento dos valores conseguidos por esta rubrica no quadro da divulgação da atividade municipal.

Apesar de uma redução de 668 notícias (em 2012) para 240 (em 2013) publicadas pelo jornal “O Setubalense”, resultante da suspensão do título a 15 de maio do ano passado, há um aumento de 133 notícias nos dois anos (de 1905 para 2038) publicadas na globalidade dos órgãos de comunicação, locais e nacionais, com base das notas de imprensa da Autarquia.

Com a suspensão de “O Setubalense” e o não surgimento de qualquer novo órgão de comunicação social em Setúbal em 2013, fica claro que o crescimento do noticiário resulta de uma maior penetração da informação municipal nos *media* nacionais.

Tomando como exemplo o diário “Público”, regista-se um aumento exponencial de 39 notícias em 2012 para 128 em 2013, o mesmo acontecendo noutros títulos da imprensa nacional e, seguramente, na rádio e televisão, embora não exista em relação a estes meios um registo aprofundado pelo serviço de *clipping*.

Para o maior alcance do noticiário municipal nos *media* nacionais concorrem, de forma determinante, a reabertura

do Fórum Municipal Luísa Todi, principalmente, e a abertura da Casa da Cultura, responsáveis por uma qualidade de programação que asseguram uma garantia de divulgação nacional.

No caso do Fórum Luísa Todi, foram apuradas 219 notícias na plataforma de *clipping*, apenas por jornais, sendo 121 de órgãos locais e 98 de nacionais, com o “Público”, com 36 registos, a assumir-se como o principal meio de difusão da programação da sala de espetáculos na imprensa nacional.

Em relação à Casa da Cultura, o total de notícias alojadas na plataforma de *clipping* em 2013, igualmente apenas referentes a jornais, é de 150, correspondendo a 133 locais e 17 nacionais, número aquém dos do Fórum, o que se compreenderá por fatores como a qualidade da programação, mas também da calendarização e da informação interna, estas duas com influência negativa na divulgação externa.

A qualidade dos eventos associada à existência de condições para uma boa divulgação tem, de facto, um peso determinante no alcance da informação municipal, em particular nos *media* nacionais, como se verifica, por exemplo, no caso do Festival de Música de Setúbal, que, em 2013, registou na plataforma de *clipping* 35 notícias, das quais seis são da imprensa nacional – três do “Público” e as restantes de “Correio da Manhã”, “Visão”, “Jornal de Letras” e “Artes e Ideias”.

Embora a produção de noticiário seja a principal atividade regular do SINF, a esta tarefa juntam-se, entre outras, a edição das publicações regulares “Guia de Eventos”, “Jornal Municipal”, “Cadernos QREN” e “Setúbal Municipal – Dossier Especial”, a expedição de newsletters (semanal, mensal e express), o apoio aos órgãos de comunicação social e a manutenção das diversas plataformas de internet.

O ano em apreço é também marcado por uma profunda remodelação gráfica e de conteúdos do “Guia de Eventos”, operada na edição de março/abril, enquanto o “Jornal Municipal” prosseguiu a preocupação de assegurar o interesse dos munícipes e, com isso, de contribuir para a boa imagem da Autarquia.

Neste espírito, de assinalar, com os “Cadernos QREN”, o esforço de acompanhar de forma regular e aprofundada as ações dos diferentes projetos e programas das candidaturas QREN, apresentando-os de uma forma integrada mas de leitura simples para uma melhor noção externa da importância e do alcance destas obras, conferindo a noção real de como este investimento se traduz numa requalificação sem precedentes feita no concelho.

Em contrapartida, com o “Setúbal Municipal – Dossier Especial”, lançado em 2013, foi possível elaborar cadernos sobre temas específicos relacionados com projetos ou ações de relevante interesse para a Câmara Municipal.

De referir ainda a nova brochura “Setúbal é um mundo de oportunidades”, publicação de 52 páginas destinada a fornecer elementos de auxílio ao investimento no concelho,



e o início da edição de uma publicação especial centrada em aspetos associados à modernização do município, o livro

“Setúbal – Uma Visão Contemporânea”, ainda a aguardar produção.

Quadro 1 – Fluxo de informação (2013)

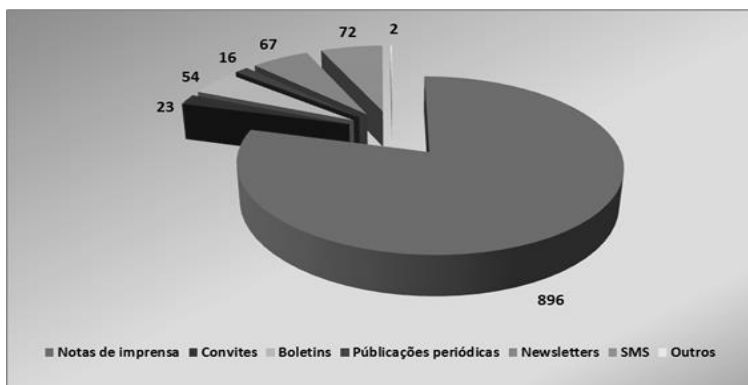

No exercício de 2013, registou-se o envio de 896 notas de imprensa, 54 boletins especiais, 23 convites (principalmente, para as reuniões de Câmara), 72 mensagens SMS e 67 newsletters (360º Semanal, Eventos e Express). Foram ainda produzidas as 16 edições previstas de publicações periódicas – seis do “Guia de Eventos”, três do “Jornal Municipal”, três dos “Cadernos QREN” e quatro do “Setúbal Municipal – Dossier Especial”.

Acresce a produção de slogans e elaboração de textos de materiais da campanha “Setúbal em Bom Ambiente”, a produção da brochura “Setúbal é um mundo de oportunidades” e a edição de todos os conteúdos do livro “Setúbal – Uma Visão Contemporânea”.

A nível de conteúdos de interfaces de internet, de assinalar o lançamento, em janeiro, da página de internet do Fórum Municipal Luísa Todi, a qual é gerida e atualizada pelo SINP.

Quadro 2 – Notas de imprensa/notícias publicadas (2013)

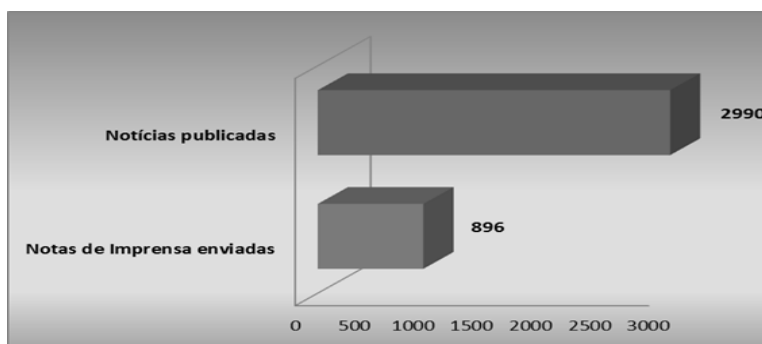

No período temporal em apreço, constata-se que cada nota de imprensa produzida e expedida pela DICI, destinada à divulgação da atividade municipal e outra de relevo para Setúbal, serviu de base, em média, à publicação de três notícias (3,3) em órgãos de comunicação social local e nacional.

Quadro 3 – Evolução mensal das notas de imprensa/notícias publicadas (2013)

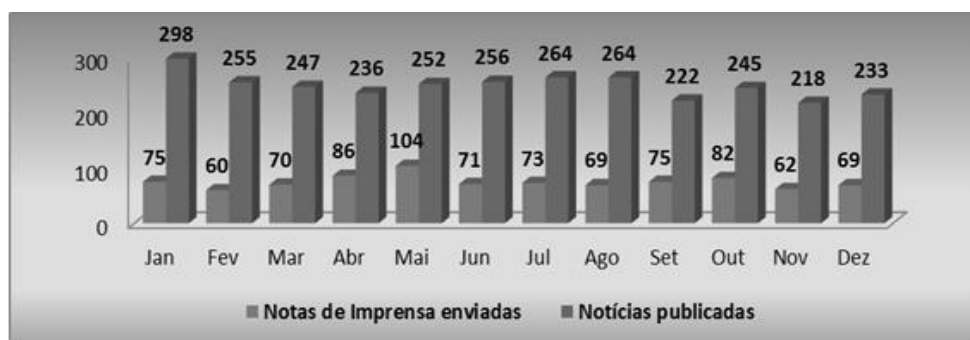

A variabilidade mensal na proporção entre notas de imprensa enviadas e notícias publicadas é explicável pelo facto de apenas serem contabilizadas as notícias feitas parcial ou totalmente com base nas notas de imprensa, excluindo-se assim as de produção própria dos órgãos de comunicação social, o que sucede quando estes enviam jornalistas para cobrir acontecimentos. Ou seja, um grande acompanhamento da atividade municipal em simultâneo pela DICl e pelos órgãos de comunicação social gera um índice de noticiabilidade baixo devido aos critérios de análise adotados.

Isso acontece nalguns dos meses com maior produtividade, como maio, que gerou, em média, 2,4 notícias por cada uma das 104 notas de imprensa expedidas, abaixo da média

anual (3,3). Por oposição, fevereiro, o mês com menos notas de imprensa, 60, registou o maior índice de aproveitamento (média de 4,3 notícias).

Como referido, os critérios de análise centram-se exclusivamente na relação entre as notas de imprensa e as notícias feitas pelos órgãos de comunicação social com base nelas. No entanto – e isso, em última instância, é o que de facto interessa em termos da divulgação da atividade municipal –, as notícias produzidas por meios próprios dos jornais, apesar de não contabilizadas, são de facto publicadas. Acresce que todas as notas de imprensa enviadas pela DICl são inseridas na página municipal de internet, outro meio importante de divulgação.

Quadro 4 – Comparativo de notas de imprensa/notícias publicadas (2009/2010/2011/2012/2013)

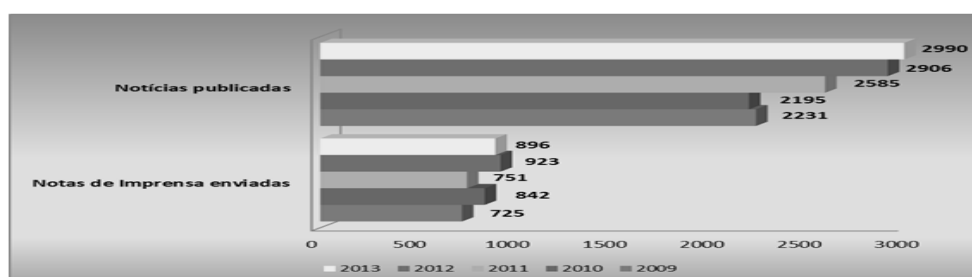

O comparativo da produção de notas de imprensa e respetiva publicação de notícias pelos órgãos de comunicação social com base nas mesmas nos últimos cinco anos demonstra os bons resultados de 2013. No período em apreço, 2013 foi o ano em que se registou, em termos absolutos, o valor mais elevado de notícias publicadas parcial ou totalmente com base nas notas de imprensa produzidas e enviadas pela Câmara Municipal de Setúbal.

### Publicações

Nesta área, de destacar a manutenção da publicação trimestral do “Jornal Municipal” e bimestral do “Guia de Eventos” em 2013, periodicidade adotada em 2012 por razões de contenção orçamental, acompanhada de um aumento do número de páginas e da inserção de novas rubricas.

No caso do “Guia de Eventos”, regista-se ainda a execução de nova e profunda reformulação gráfica e de conteúdos, a partir da edição março/abril de 2013, em particular com a opção da apresentação da programação por ordem cronológica em detrimento da divisão por secções. A alteração implicou um aumento de oito páginas.

Pela negativa, de assinalar a manutenção, em 2013, dos problemas associados aos atrasos na produção do Guia de Eventos em gráfica, com prejuízos na disponibilização do “Guia de Eventos” ao público.

### Projetos em destaque

Num ano de forte contenção financeira e de acentuada redução orçamental em matéria de comunicação e de alguns problemas registados em matéria de recursos

humanos disponíveis, foi possível assegurar a realização das tarefas contratualizadas, como a produção de notas de imprensa, de publicações regulares e de newsletters, e adicionar alguns novos projetos.

Um deles trata-se de uma publicação inédita em Setúbal que auxilia os empresários, nacionais e estrangeiros, na tomada de decisão sobre o investimento no concelho, captando riqueza e postos de trabalho.

A maioria dos textos da brochura “Setúbal é um mundo de oportunidades”, de 52 páginas, foi elaborada pelo SINP com base em informação recolhida junto de distintos serviços municipais, em particular o Urbanismo e o Gabinete de Apoio ao Empresário.

A publicação, em edição bilingue – português e inglês –, segue a estratégia da Autarquia de criação de condições atrativas para o investimento, fornecendo informação pormenorizada sobre as vantagens de Setúbal e a melhor forma de investir.

A brochura está dividida em três capítulos, o primeiro “Uma baía que convida ao investimento”, com dados demográficos e elementos sobre a localização e as acessibilidades de Setúbal, o património natural, arquitetónico e humano, os equipamentos urbanos, os eventos e as tradições. “Atividade económica”, com informações sobre o tecido empresarial e os grandes investimentos, e “Oportunidades de investimento”, com um retrato dos recursos existentes que oferecem condições propícias para as empresas, são os outros capítulos.

Outro projeto executado em 2013 em termos de edição, mas que aguarda definição da concretização, o que, tendo em conta este aspeto, deverá merecer ajustamentos, é o livro **“Setúbal – Uma Visão Contemporânea”**, uma publicação inexistente localmente, que contribui para exponenciar a imagem do concelho.

O livro, que terá mais de 200 páginas, numa aposta forte na imagem, com fotografias de elevada qualidade, pretende exaltar o que melhor tem o município, resultante do processo de modernização, mas também a sua valia patrimonial.

Os textos, elaborados pelo SINF, fogem aos cânones das restantes publicações municipais, procurando ser um apelo à leitura, por meio de uma linguagem viva, num misto de registo literário e de reportagem, a que se juntam números e curiosidades.

O livro divide-se num conjunto de capítulos, os quais não obedecem às secções de um jornal, ou seja, um agrupamento por temas, mas, antes, arrumam a informação em grandes palavras-chaves, que funcionam como áreas de interesse – “modernidade”, “inovação”, “tradição”, “harmonia”, “natural”, “lazer”, “sabores”, “património”, “cidadania” e “pessoas”.

A juntar aos “Cadernos QREN”, de quatro páginas, publicados como suplemento do jornal “Diário da Região”, projeto iniciado em 2012, que dá conta dos grandes investimentos promovidos pela Câmara Municipal no âmbito do Quadro de Referência Estratégico Nacional, em 2013 avançou o projeto **“Setúbal Municipal – Dossier Especial”**.

Esta publicação, inserida como suplemento de quatro páginas do “Semmais Jornal”, dá a conhecer aos munícipes aspetos específicos associados à vida do concelho.

Neste caso, o intuito é divulgar num caderno um único projeto, tratando-o de forma aprofundada. Em 2013 foram publicadas quatro edições, produzidas em termos de conteúdos pelo SINF, sobre os programas “Nosso Bairro, Nossa Cidade” e “Ouvir a População, Construir o Futuro”, os projetos de Urbanismo e o Fórum Luísa Todi.

A Câmara Municipal de Setúbal tem vindo a diversificar os meios online, através da criação e melhoria de páginas de internet, a partir do sítio-mãe, com o objetivo de, com um conjunto de meios, criar um portal do concelho que permita divulgar a atividade municipal e outra de relevo e fornecer as ferramentas que sirvam os interesses da população e dos visitantes.

Nessa ótica, em 2013, no início do ano, foi lançada a **página própria de internet do Fórum Municipal Luísa Todi**, que veio substituir uma área criada a título provisório no sítio da Câmara Municipal de Setúbal, na sequência da reabertura da sala, em setembro de 2012, após profundas obras de remodelação.

A nova página, editada pelo SINF, oferece, além de informações sobre a história e as características atuais da sala de espetáculos na sequência do projeto de requalificação, uma forma rápida e simples de consulta de toda a programação dos eventos agendados, com elementos como sinopses, horários e preços dos ingressos. O sítio, com atualização constante, dispõe ainda de uma plataforma online de venda de bilhetes.

No âmbito dos novos projetos de comunicação e do processo de aperfeiçoamento dos existentes, 2013 é ainda marcado por uma profunda **reformulação do “Setúbal – Guia de Eventos”**. A publicação, lançada em agosto de 2014, portanto quase a completar dez anos de existência, tem vindo a adaptar-se aos tempos, às necessidades e, muito particularmente, aos anseios dos promotores de eventos e dos consumidores de informação.

As reformulações operadas têm no entanto o cuidado de manter as características que formam a identidade do “Guia de Eventos” e que distinguem esta publicação das similares, a qual tem servido de inspiração a produtos congêneres.

A mais recente reforma, operada na edição março/abril de 2013, teve como principal objetivo alterar a forma de apresentação da programação, até então, e desde a primeira hora, dividida por secções, passando a ser por ordem cronológica. A medida, que se traduziu num aumento de oito páginas, teve mais uma vez na sua génese o propósito de ir ao encontro dos desejos dos leitores/munícipes, de prestar um melhor serviço público. Afinal, uma das missões da comunicação autárquica.

## SETOR DE PROMOÇÃO E DIVULGAÇÃO

**Campanhas articuladas** (promoção utilizando-se mais de 5 meios – cartazes, flyers, outdoors, mupis Paris e GT, anúncios, ações de marketing direto, entre outros)

Quantos: 58

Quais: Jogos do Sado-campanha geral | Projeto Vaivém | I Encontro “Nosso Bairro, Nossa Cidade” | II Passeio da Primavera | Dia Mundial do Teatro | Mostra de Artesanato e Produtos Regionais do Distrito de Setúbal | Meia Maratona Internacional de Setúbal | Moinho de Maré da Mourisca | Mês Diálogo Intercultural | Semana da Prevenção e Educação Rodoviária | V Concurso de Fado Amador de Setúbal | Carnaval | Março Mulher | Março.28 – Mês da Juventude (Concurso de Bandas de Garagem e Meia Maratona Fotográfica integradas) | Festivais Gastronómicos (Choco, Caldeirada, Sardinha, Marisco, Carapau, Ostra, Salmonete, Alcorraz e Cavala) | Festivais Vinícolas (Cursos de Vinhos, Viva o Vinum – Circuito Enoturístico, Dia do Moscatel e Comemorações, Wine Sunset Party; Dia do Vinho e Dia Europeu do Enoturismo) | Rock no Rio Sado | Re(Viver) a Baixa | Comemorações do 25 de Abril | Folheto de Informação dos Postos de Proteção Civil | Concurso de Curtas Sadinhas | Ativo dos 0 aos 100 | Dia Internacional dos Museus e Sítios | Marchas Populares | Festival Corais Alentejanos | Festival de Folclore do Faralhão | Jornadas dos Espaços Verdes | Maio – Diálogo Intercultural | Mostra de Artesanato e Produtos Regionais do Distrito de Setúbal | Clube de Leitura de Verão | Gala de

Fado | Há Festa no Parque | Hortas Urbanas | Setúbal Mais Bonita | Moda Sado | Festival de Bandas Filarmónicas | Encontro de Dirigentes Associativos | Festival da Sardinha | Musical Luisa Todi | Festa do Teatro | Há Festa no Parque | Há Festa no Rio | Biatle – Jogos do Sado | Regata de “Banheiras” e Insólitos – Jogos do Sado | Comemorações Bocagianas | Eurovision Party | Festival do Carapau Manteiga de Setúbal | Festival do Marisco | Receção à Comunidade Educativa | Mês da Música | Festival da Ostra | Festival do Salmonete | M@rço.28 | Concurso de Bandas de Garagem | Meia Maratona Fotográfica | Natal em Setúbal | Semana Temática da Deficiência | Seminário do Parque Natural da Arrábida: Da Prevenção à Preservação | Março Mulher

### Trabalhos pontuais

Quantos: 81

Quais: Flyer Obras Troino Nascente e Praça Teófilo Braga | Powerpoint para Delegação de Educação | Festival do Consumidor | Pannel na entrada do Cinema Charlot | Newsletter da Biblioteca | Artes no Mercado (as várias edições que vão surgindo) | Diplomas para as Olimpíadas | Ação com a Portucel “Dá a Mão à Floresta” | Semana da Dança (em curso) Comemorações do Sebastião da Gama (em curso) | A Escola Vai ao Cinema (produção de bilhetes) | XXXV Conferência LEO (produção de pastas) | Boletim do Forte | Dia da Mulher, no Forte | News Letter dos Museus e da Biblioteca | Festa Jovens Revelação | Exposição Mundo dos Contos de Fadas | Maratona da Poesia de Setúbal, Setúbal | Uma baía a ler | Comemorações do Sebastião da Gama | Semana da Dança | Artes no Mercado - 3 de abril, 18 de abril, 2 de maio, 30 de maio) | Diplomas para a Meia Maratona Fotográfica | Platibandas para Mostra de Cursos e ProfisArtes no Mercado | Curtas Sadinas - vários | Eventos em Destaque - PUA | Postos de Informação Civil | Cinema no Pátio | Descobrir a Nossa Terra | Paços do Concelho de Portas Abertas | Festivais de Folclore de Praias do Sado e Faralhão | News Letters da Biblioteca | Eventos em Destaque – Estruturas Pedonais | Terminal 7 | Festas N<sup>o</sup> S<sup>o</sup> da Conceição | Teatro “ Princesa Baixinha” | Hortas Urbanas de Setúbal | Festa Jovem Revelação | Dia e Noite dos Museus | Gala do Fado | Fumo | Setfesta | Jardim Pcta Virgílio Ferreira | Inauguração dos Pátios da Bela Vista | Dá nome à Mascote do Ambiente | Mês Internacional das Bibliotecas Escolares | Animação Luísa Todi Apresenta-se | Palestra “Modernos antes do Modernismo” | Festa de Natal na Biblioteca | Festival Musica Experimental | Inquérito | Tarde Intercultural “Natal com Todos” | Conferência “A comunicação do Objeto Cultural” | Mais Saber – Cursos de Inglês | Dois Dedos de Texto – 1<sup>a</sup> fase | Natal em Setúbal | Comemorações S. Francisco Xavier | Promoção dos filmes da Bela Vista (Bela Vista, Cama de Gato e Um Fim do Mundo) | Gincana São Sebastião | Projeto Segura-te | Tardes Interculturais/Jornadas Europeias | 4 Sessões das Artes no Mercado | XIV Encontro de teatro e dança do APPACDM | Ciclo de Conversas Interculturais | 40 Anos da Culsete | Gincana Anunciada | Produção de programas de sala do 100<sup>o</sup> aniversário do Lar Ana Paula Borba | Inquérito da Biblioteca | Tarde Intercultural “Natal com Todos” | Feira do Livro | Comemorações de S. Francisco Xavier | Cartões Membros da Assembleia | Natal Ecológico | Artes no

Mercado (19 dezembro) | Cartões de identificação dos membros do executivo municipal e da Assembleia Municipal (aguarda aprovação do serviço) | “Cria a mascote da extensão socioeducativa do Arquivo Municipal de Setúbal” | “Atividades permanentes do Arquivo” (aguarda informação complementar do serviço) | Eventos em destaque PUA (bimestral) | Eventos em Destaque Baixa (bimestral)

### Exposições

Quantas: 15

Quais: Exposição de fotografia “Balanço” | “A cidade no colecionismo Setubalense” | “Narrações” | “Rituais da Arte” | Catálogo das Curtas Sadinas | Raizes | Aquilino Ribeiro | “Do Bairro ao Museu : Olhares do Bairro” – promoção e painéis | Exposição Rita Melo | Legendas para exposição na Casa do Corpo Santo | “Visão do Infinito” – promoção, legendas e painéis | “Balanço” | Exposição do Grupo Musical União e Progresso | “Com os melhores cumprimentos, Jaime Lebre” | “Na penumbra da Arrábida. O poeta Lucien Blaga e Portugal.”

### Publicações

Quantas: 3

Quais: Catálogo “A cidade no colecionismo Setubalense” | 7 Dias do Coração | Há Festa no Parque

### Sinalética

Quantas: 12 atividades/ações em que se colocou sinalética

Quais: 2 Placas cemitérios | 1 placa baluarte socorrem obras | Lettering do Polo São Julião e do Polo da Bela Vista (Processo na fase final) | Hortas Urbanas de Setúbal | Banco de Portugal – Galeria Municipal | Autocolantes com numeração, para os armários de intervenção da Proteção Civil | Platibandas da Mostra de Cursos e Profissões e em 7 Dias com o Coração + Há Festa no Parque

### Meios externos – Mupis, Outdoors e Estruturas Pedonais

Semanalmente é feita a gestão dos meios externos, para que a informação esteja sempre atualizada.

### Logística

Carregamento e descarregamento de diversos materiais promocionais (guia de eventos, jornal municipal, etc.) | Levantamento de lonas, pendões, cavaletes e outros materiais em Poçoilos | Inventário de novos materiais que chegam à DICI (pendões) | Preparação de diversos materiais promocionais para iniciativas promovidas pela DICI | Montagem e desmontagem de enaras | Montagem de materiais e desmontagem do pavilhão municipal “Festival do Consumidor” | Carregamento e montagem e posterior desmontagem do stand “Nosso Bairro, Nossa Cidade”, na Feira de Sant’Iago | Montagem e posterior desmontagem dos stands da CMS, nas Festas da Mourisca e na Festanima | Escolha dos locais e solicitação de serviços para a montagem de pendões em várias iniciativas como “Há Festa no Parque”, “Há Festa no Rio”, Festa no Teatro, Meia Maratona Internacional de Setúbal, “Ceias Medievais”, entre outros | Levantamento e entrega aos serviços da lona do | Montagem e desmontagem do stand da Setfesta | Carregamento de materiais e apoio nos dois dias que antecederam a abertura da Feira de Sant’Iago |

Desmontagem do Stand da CMS, da Festanima | Apoio na distribuição de materiais promocionais | Levantamento de materiais na gráfica Belgráfica | Levantamento de enara e respetiva montagem e desmontagem no Charlot “Seminário da Gestão no Desporto” | Montagem de lona da Semana da Mobilidade, na Praça do Bocage | Colocação de platibandas nos stands, para a Semana da Mobilidade | Montagem e colocação de pendões nas bases, para a Semana da Mobilidade | Deslocação a Poçoilos para verificação e posterior levantamento de painéis da Exposição Arrábida “Feira Santiago”, para serem expostas em Palmela | Corte de dorsais para o Bike Tour | Carregamento de materiais para os Julgados de Paz | Montagem de data show e portátil em escritório da presidente (a pedido de Sérgio Mateus) | Impressão de flyers para o Teatro do Elefante, contos do Srº Zagallo | Impressão de flyers para o Filme Francês do Mês | Impressão de cartazes A3 e A4 para iniciativa da Casa da Cultura, para crianças | Levantamento de publicação na Belgráfica | Atualização do ficheiro referente aos meios externos de 2014.

## Projetos e Outros

### Campanha de Sensibilização e Educação Ambiental

Preparação de conteúdos e acompanhamento da produção de flyers e outdoors, no âmbito da sub-campanha “Dejetos Caninos”;

Preparação de conteúdos e acompanhamento da produção do folheto “Você gosta da Cidade/freguesia limpa”;

Preparação de conteúdos e acompanhamento da produção do folheto “Cuide do seu cão, para bem da sua população” e do respetivo direct-mail, para se enviar aos munícipes que registaram o cão e entregarem-se, também, nas clínicas veterinárias do concelho.

Reuniões com técnicas da DISQA e DIEDU para a preparação do Concurso “Vamos dar nome à mascote do Ambiente”.

Preparação de materiais para o envio do direct-mail para os munícipes que registaram o seu cão, na respetiva junta de freguesia.

Entrega de folhetos “Cuide do seu cão, para bem da população”, nas clínicas veterinárias do concelho.

Acompanhamento na recolha de conteúdos para a entrega de informação, de acordo, com os temas apresentados pelo grupo de trabalho da DICl.

Após aprovação por parte do vereador do pelouro foi enviado, para produção e afixação/montagem os mupis Paris e outdoors com os temas principais da campanha: Dejetos caninos, lixo doméstico, praias limpas entre outras. Foi constituída uma equipa com técnicos do Ambiente, técnicos da Educação e técnicos da Comunicação para a recolha de conteúdos do site interativo de criança. Posteriormente o vereador Pisco reuniu-se com a equipa e deu algumas indicações quanto ao que pretendia. Assim a mesma equipa está a trabalhar para o site geral do ambiente. Até ao momento realizaram-se 3 reuniões.

As oito placas 3x2m foram montadas nos principais parques verdes, duas em cada. Este trabalho atrasou-se desde fevereiro de 2013 e deveu-se à autorização de despesa.

Reunião com António Luís Rodrigues e Cristina Coelho, no âmbito da Campanha de Sensibilização Ambiental feita pela DICl e a possibilidade desta integrar a Agenda 21.

Reuniões e coordenação da equipa que está a desenvolver os sites Ambiente (crianças e geral): Filipa Fernandes e Joana Cristóvão do Ambiente; Márcia Pacheco e Susana Marques da Educação e António Luís Rodrigues; Temos, já, alguns conteúdos mas muitos mais precisam de ser recolhidos.

### Programa “Nosso Bairro, Nossa Cidade”

Reuniões várias com moradores do Forte e da Quinta de Stº António, no âmbito da preparação das campanhas de sensibilização para a limpeza e recolha de dejetos caninos, dos respetivos bairros;

Reuniões várias com técnicos da CMS e moradores, bem como visitas à escola 2+3,S da Bela Vista, com o objetivo de se organizar o Encontro “NB,NC”;

Participação na limpeza dos pátios do Forte, com crianças, moradores e técnicos da Autarquia, no Dia da Mulher;

Reuniões várias com moradores da Bela Vista, Forte e da Quinta de Stº António, no âmbito da preparação das campanhas promocionais do Festival de Dança “Mudar Olhar”, meios promocionais, Feira de Sant’Iago, balanço “Nosso Bairro, Nossa Cidade”

Reuniões com os técnicos da CMS;

Reuniões várias com moradores de vários bairros: montagem e serviço no Stand, na Feira de Sant’Iago; Festival de Música e Dança “Mudar o Olhar”; Férias no Bairro; Festa de Gala do Forte |Reuniões com os técnicos da CMS e coordenação sobre o desenvolvimento das várias iniciativas do programa e pré-preparação da exposição “Do Bairro ao Museu – Olhares do Bairro”;

Reuniões no Grupo Restrito para a análise do trabalho desenvolvido e a perspetivação para o próximo ano.

Durante o mês de dezembro não houve reuniões no âmbito deste programa, que envolvesse a DICl;

Foi feita a proposta gráfica e impressos os cartazes e flyers das Férias do Bairro em dezembro e enviados conteúdos para o Setor de Informação, para divulgação.

### Programa da Bandeira Azul

Após reunião com técnica da DISQA e visita à praia da Figueirinha foi feita uma proposta com vários meios com o objetivo de promover esta iniciativa, com o objetivo de reduzir-se custos e rentabilizarem-se estruturas.

Acompanhamento na montagem dos pendões, pintura do stand e montagem da exposição que se encontram na Figueirinha, para além da produção do painel grande que incluirá toda a informação da Bandeira Azul.

### Site “Setúbal Saudável”

Atualização dos artigos de abertura do site “Setúbal Saudável” e apresentação de proposta de renovação/atualização do site

### Outros

Reuniões para avaliação de necessidades promocionais cujas iniciativas decorrem a partir de Junho: FUMO, XV Festa do Teatro, Projeto Voluntariado "Atitude Positiva - Desperta a tua vocação", Ateliers de Verão;

Avaliação de necessidades para promoção do Moinho de Maré da Mourisca e da embarcação “Maravilha do Sado”. Para ambos foi feito o respetivo plano de promoção, apresentação de orçamentos. A promoção está em *stand by* e sujeita à aprovação de candidatura a quadros comunitários;





Cont.

Contentores do lixo/ Ecopontos/Petões/ Papeleiras	11	6	6	6	7	9	15	17	0	3	5	0	<b>85</b>
Conversas com a Presidente	6	0	0	0	0	0	0	0	0	0	0	0	<b>6</b>
Cultura	4	4	4	3	3	1	2	3	2	2	1	0	<b>27</b>
Desporto	0	0	0	2	6	1	9	7	2	3	0	2	<b>32</b>
Desratização/ Desbaratização/ Desinfestação	6	0	1	8	16	13	30	19	18	8	5	0	
Diversos	16	25	26	35	22	33	98	15	11	34	30	1	<b>346</b>
Educação	4	1	0	1	1	1	1	1	3	2	0	0	<b>15</b>
Equipamentos Infantis	0	2	1	2	0	1	0	3	1	0	1	0	<b>11</b>
Espaços Verdes	30	16	16	21	19	15	26	27	18	10	26	0	<b>224</b>
Facebook	4	0	0	0	0	0	0	0	0	0	0	0	<b>4</b>
Feira de Sant'ago	0	0	0	1	0	0	4	0	0	0	0	0	<b>5</b>
Fiscalização	20	19	17	25	14	1	2	13	13	15	21	0	<b>160</b>
Fórum Municipal Luísa Todi	4	0	0	2	0	1	2	0	0	0	1	0	<b>10</b>
Gatídeos/Canídeos/ Pombos	13	9	12	22	12	7	14	14	7	4	5	0	<b>119</b>
Habitação Social	1	3	2	1	4	1	1	0	0	2	2	0	<b>17</b>
Hortas Urbanas	0	0	0	0	0	0	1	0	0	0	0	0	<b>1</b>
Iluminação Pública	8	6	9	7	7	3	4	10	8	5	13	2	<b>82</b>
Imagem Urbana	0	0	0	0	0	18	26	23	0	0	0	0	<b>67</b>
IMI	0	0	0	0	0	0	0	1	0	0	1	0	<b>2</b>
Inclusão Social	1	1	0	1	0	1	1	0	0	2	0	0	<b>7</b>
Licenciamento de Estabelecimentos	1	1	1	2	1	0	0	1	1	1	0	0	<b>9</b>
Limpeza	11	8	4	10	22	14	40	43	11	6	14	2	<b>185</b>
Livro de Reclamações	11	1	3	0	1	5	25	7	0	0	0	0	<b>53</b>
Mercados/Feiras	1	1	0	1	2	2	1	2	2	2	1	0	<b>15</b>
Mobiliário Urbano	1	4	1	0	0	3	2	0	0	1	1	0	<b>13</b>
Obras Municipais	19	9	16	16	8	6	14	18	53	4	4	0	<b>167</b>
Ocupação da Via Pública	3	1	3	1	0	0	0	1	1	0	0	0	<b>10</b>
Parque Urbano de Albarquel	1	0	0	1	0	10	29	15	1	0	0	0	<b>57</b>
POLIS	0	0	0	0	0	0	0	0	1	0	0	0	<b>1</b>
Proteção Civil	1	0	0	0	0	0	1	2	0	0	0	0	<b>4</b>
Quiosques	0	0	2	0	0	1	1	0	0	0	0	0	<b>4</b>
Recursos Humanos	1	1	0	0	1	4	0	0	0	0	0	0	<b>7</b>
Ruído	3	2	3	1	4	4	7	5	0	0	0	0	<b>29</b>
Salubridade	2	2	5	2	2	12	26	14	4	1	0	0	<b>70</b>
Saneamento	0	0	2	1	3	0	4	3	36	19	1	0	<b>69</b>
Setúbal Mais Bonita	0	0	2	0	0	0	1	0	0	0	0	0	<b>3</b>
Site da CMS	1	0	0	0	0	0	0	1	0	0	0	0	<b>2</b>
Taxa Municipal de Proteção Civil	13	8	1	2	1	1	3	1	2	3	1	0	<b>36</b>
Taxas Diversas	6	4	4	9	1	1	2	1	3	0	0	0	<b>31</b>
Toponímia	0	0	0	1	0	0	0	0	0	0	1	0	<b>2</b>
Trânsito/Circulação Estacionamento	11	16	8	12	12	0	0	6	21	18	11	3	<b>118</b>
Turismo	4	2	2	5	1	1	5	1	0	0	0	0	<b>21</b>
Urbanismo	1	3	3	3	2	1	5	7	11	3	1	0	<b>40</b>
Viaturas Abandonadas	3	1	2	1	4	2	1	7	4	2	2	0	<b>29</b>
<b>TOTAL</b>	<b>241</b>	<b>181</b>	<b>194</b>	<b>231</b>	<b>192</b>	<b>193</b>	<b>436</b>	<b>315</b>	<b>259</b>	<b>157</b>	<b>170</b>	<b>12</b>	<b>2581</b>



## SETOR AUDIOVISUAIS E MULTIMÉDIA (SAMU)

### Audiovisuais

O ano de 2013 no Setor de Audiovisuais e Multimédia destaca-se pela consolidação de alguns projetos e a implementação de outros. O índice de trabalho aumentou em relação a 2012, tendo em conta as múltiplas solicitações dos serviços e o início da execução de novos projetos.

O destaque de 2013 vai para a área da produção/redação de conteúdos para o novo sítio de turismo de Setúbal na internet, disponível online em [www.visitsetubal.com.pt](http://www.visitsetubal.com.pt) desde dezembro.

Na área audiovisual, realce para um novo produto de comunicação, a Setúbal 360º, um magazine de notícias de retrospectiva do que de mais importante acontece mensalmente no concelho. Trata-se de uma peça de comunicação com um bom índice de visualizações quer nas páginas de facebook geridas pela Autarquia, quer no sítio da CMS, no canal do youtube do Município e na Setúbal TV (órgão independente de informação do concelho).

Para a realização deste e de outros produtos audiovisuais, foram necessárias cerca de uma centena de horas (média mensal) entre trabalho de filmagem e de edição.

### Redes Sociais

2013 foi o ano dos recordes no que respeita ao índice de visualizações das páginas do Município nas redes sociais. Além das já existentes foi criada uma dedicada ao turismo (visitsetubal).

O ano de 2013 terminou com cerca de 40 mil fãs distribuídos pelas nove páginas geridas pelo Município, sendo que a página principal/institucional da CMS é que mais “amigos” tem, cerca de 16 mil.

Relativamente ao canal do Município no youtube, destaque para um crescendo de visualizações dos conteúdos multimédia produzidos no sector ao longo do ano, cerca de 150 peças audiovisuais visualizadas por mais de cem mil pessoas espalhadas por todo o Mundo. Acrescem perto de duas dezenas de outras peças produzidas ao longo do ano para consumo interno e que não são divulgadas externamente naquele canal ou noutros meios da Autarquia.

### Promoção

O SAMU preparou dezenas de spots promocionais de eventos culturais e não só, que tiveram lugar nos vários espaços culturais do Concelho. Estes conteúdos foram divulgados no cinema Charlot (antes e no intervalo dos filmes), junto da bilheteira do Fórum Municipal Luísa Todi, no videowall da Casa da Baía e nos ecrãs de atendimento dos espaços municipais (nestes dois últimos casos com vídeos promocionais e outros de carácter mais jornalístico). Uma referência especial para um trabalho inédito até então no sector, que passou pelo acompanhamento/colaboração na produção do programa “Música Maestro”, emitido em horário nobre, no dia 28 de março, na RTP1, e que se apresentou como um excelente veículo de promoção da cidade em geral e de alguns eventos e espaços culturais de Setúbal como são os casos do Festival de Música de Setúbal, do Fórum Municipal Luísa Todi e da Casa da Cultura.

Periodicamente o SAMU editou, preparou e gravou DVD's com filmes promocionais turísticos ou relacionados com

outras matérias para os membros do Executivo utilizarem nas apresentações no Concelho e quando se deslocaram a outros países, como foi exemplo o filme produzido para a senhora presidente apresentar durante a sua visita de trabalho ao Cambodja, no âmbito do Clube das Mais Belas Baías do Mundo.

O SAMU geriu, ainda, os conteúdos noutras plataformas online de divulgação de eventos como o vaibater.com ou o Portugalis, entre outros.

## Setor de Protocolo e Relações Públicas (SPRP)

### Destaques

O Setor de Protocolo e Relações no ano de 2013, colaborou diretamente com os serviços requerentes para no âmbito das suas competências e funções desenvolver as ações necessárias para a promoção e desenvolvimento de cerca de 239 eventos, dos quais se destacam em cada trimestre:

### Atividade

#### 1º Trimestre

- Janeiras;
- Apresentação Pública do Projeto Alegro;
- Aniversário de Luísa Todi;
- Inauguração do Mercado Social;
- Jogos do Sado;
- Programa Musica Maestro;
- 227º Aniversário da CBSS;
- V Concurso Fado Amador;
- Dia Internacional da Mulher;
- Nosso Bairro Nossa Cidade (apoios pontuais);
- Inauguração das obras de requalificação do Bairro do Troino;
- José Mourinho: 50 Anos.

#### 2º Trimestre

- Reunião do Clube das Mais Belas Baías do Mundo;
- Inauguração do Mercado do Livramento;
- Comemorações do 25 de Abril;
- Festival Ibérico do Vinho;
- Festival Finisterra;
- I Jornadas Técnicas em Espaços Verdes;
- Curtas Sadas;
- Festival de Música de Setúbal;
- Seminário de Segurança no Trabalho;
- Protocolo de Cedência de Viatura ao GATUR;
- Inauguração dos Pátios da Bela Vista.

#### 3º Trimestre

- Feira de Santiago
- Arte Portuguesa no Japão – Deslocação ao Japão
- Visita de peritos – Europa Nostra e BEI;
- Comemorações Bocageanas;
- Inauguração da Galeria Municipal;
- Mês da Música;
- Tomada de Posse;
- Receção à Comunidade Educativa;
- Vitória mais Bonito (envio de mailing);

#### 4º Trimestre

- Reabertura do Teatro de Bolso;
- Congresso Mundial das Mais Belas Baías do Mundo - Camboja;
- Conferência Europa Nostra - Bruxelas

**Projetos desenvolvidos:**

- Paço do Concelho Portas Abertas – visitas quinzenais ao edifício dos Paços do Concelho no período de verão;
- Criação do espaço da sala de refeições: Abertura do espaço em 14 de Janeiro.
- Remodelação do espaço Loja Coisas de Setúbal: Reabertura ao público em 11 de Março.
- Ações Natal:
- Iluminações de Rua
- Gestão dos cartões de Natal da Presidente
- Decorações nos edifícios camarários
- Ação: Boas Festas do Executivo aos funcionários

- Apoio na receção de delegações estrangeiras, sempre que requerido pela coordenadora de área, e ainda grupos nacionais e estrangeiros;
- Ofertas institucionais para coletividades;
- Cerimónias de assinatura de protocolos com entidades externas;
- Gestão dos eventos no salão nobre e sala de sessões garantindo a logística de todos os pedidos de utilização;
- Empréstimos de materiais e artigos honoríficos a serviços municipais e entidades externas;
- Apoio na área de protocolo a entidades externas;
- Respostas a munícipes com pedidos de merchandizing, colecionismo e informações;

**Destaques Operacionais**

Durante o ano 2013, foi prestado por este setor apoio na preparação e/ou no decorrer das seguintes atividades institucionais:

- Apoio na realização das reuniões de câmara, assembleias municipais e comissões municipais;

	Nº Pedidos	Nº per pessoa
Ofertas	136	2068
Caterings	71	3159
Mailings	76	

Mapa de distribuição de atividades por trimestre – percentagem



## Departamento de Recursos Humanos

### População Efetiva

#### Distribuição da população efetiva por vínculo

Total de Efectivos												
Efectivos	Jan-13	Fev-13	Mar-13	Abr-13	Mai-13	Jun-13	Jul-13	Ago-13	Set-13	Out-13	Nov-13	Dez-13
FPTI	1237	1237	1235	1235	1247	1250	1248	1246	1240	1239	1247	1247
CTFPTI-PE	100	100	100	100	86	80	80	80	80	80	70	69
CTFPTRC	47	47	46	46	46	46	46	45	45	45	45	45
CPS	9	9	8	8	8	8	8	8	8	6	6	6
Dirigentes (s/ CTFPTI na CMS)	9	9	9	9	9	9	8	8	8	8	8	8
Comandante CBSS	1	1	1	1	1	1	1	1	1	1	1	1
Cargos Executivos (s/CTFP)	2	2	2	2	2	2	2	2	2	4	5	7
Mobilidade Interna	4	4	4	4	4	4	4	2	2	2	2	2
<b>Total</b>	<b>1409</b>	<b>1409</b>	<b>1405</b>	<b>1405</b>	<b>1403</b>	<b>1400</b>	<b>1397</b>	<b>1392</b>	<b>1386</b>	<b>1385</b>	<b>1384</b>	<b>1385</b>

#### Distribuição da população efetiva por unidade orgânica

	Jan-13	Fev-13	Mar-13	Abr-13	Mai-13	Jun-13	Jul-13	Ago-13	Set-13	Out-13	Nov-13	Dez-13
O.A.	58	58	57	57	57	56	56	56	56	58	59	63
DAF	200	200	198	198	198	198	197	196	194	194	193	192
DRH	49	49	49	49	48	48	48	47	47	46	46	46
DURB	79	79	85	85	85	86	86	86	86	86	86	85
DOM	282	282	276	276	275	273	272	272	271	270	268	232
DAAE	298	298	297	297	296	295	295	294	293	292	291	326
DCED	333	333	333	333	334	334	333	333	333	333	335	335
CBSS	110	110	110	110	110	110	110	108	106	106	106	106
<b>Total</b>	<b>1409</b>	<b>1409</b>	<b>1405</b>	<b>1405</b>	<b>1403</b>	<b>1400</b>	<b>1397</b>	<b>1392</b>	<b>1386</b>	<b>1385</b>	<b>1384</b>	<b>1385</b>

#### Distribuição de contratados a termo certo por unidade orgânica

	Jan-13	Fev-13	Mar-13	Abr-13	Mai-13	Jun-13	Jul-13	Ago-13	Set-13	Out-13	Nov-13	Dez-13
DOM	7	7	7	7	7	7	7	7	7	7	7	2
DAAE	40	40	39	39	39	39	39	38	38	38	38	43
<b>Total</b>	<b>47</b>	<b>47</b>	<b>46</b>	<b>46</b>	<b>46</b>	<b>46</b>	<b>46</b>	<b>45</b>	<b>45</b>	<b>45</b>	<b>45</b>	<b>45</b>

As restantes orgânicas não possuem contratados a termo certo

#### Distribuição de prestadores de serviços por unidade orgânica

	Jan-13	Fev-13	Mar-13	Abr-13	Mai-13	Jun-13	Jul-13	Ago-13	Set-13	Out-13	Nov-13	Dez-13
O.A.	4	4	3	3	3	3	3	3	3	3	3	3
DAF	1	1	1	1	1	1	1	1	1	1	1	1
DRH	2	2	2	2	2	2	2	2	2	1	1	1
DCED	1	1	1	1	1	1	1	1	1	1	1	1
<b>Total</b>	<b>9</b>	<b>9</b>	<b>8</b>	<b>8</b>	<b>8</b>	<b>8</b>	<b>8</b>	<b>8</b>	<b>8</b>	<b>6</b>	<b>6</b>	<b>6</b>

As restantes orgânicas não possuem prestadores de serviços

### Movimentação da população efetiva

#### Entradas efetivas de pessoal por vínculo

Efectivos	(Entradas efetivas 2013 - Vinculação e desvinculação a qualquer título)												
	Jan-13	Fev-13	Mar-13	Abr-13	Mai-13	Jun-13	Jul-13	Ago-13	Set-13	Out-13	Nov-13	Dez-13	Total
Cargos Executivos (s/CTFP)	0	0	0	0	0	0	0	0	0	1	1	2	4
<b>Total</b>	<b>0</b>	<b>0</b>	<b>0</b>	<b>0</b>	<b>0</b>	<b>0</b>	<b>0</b>	<b>0</b>	<b>0</b>	<b>1</b>	<b>1</b>	<b>2</b>	<b>4</b>

## Saídas efetivas de pessoal por vínculo

Efetivos	(Saídas efetivas 2013 - Vinculação e desvinculação a qualquer título)												Total
	Jan-13	Fev-13	Mar-13	Abr-13	Mai-13	Jun-13	Jul-13	Ago-13	Set-13	Out-13	Nov-13	Dez-13	
CTFPTI	1	0	2	0	2	3	2	4	6	1	2	1	24
CTFPTRC	0	0	1	0	0	0	0	1	0	0	0	0	2
CPS	0	0	1	0	0	0	0	0	0	1	0	0	2
Dirigentes (s/ CTFPTI na CMS)	0	0	0	0	0	0	1	0	0	0	0	0	1
<b>Total</b>	<b>1</b>	<b>0</b>	<b>4</b>	<b>0</b>	<b>2</b>	<b>3</b>	<b>3</b>	<b>5</b>	<b>6</b>	<b>2</b>	<b>2</b>	<b>1</b>	<b>29</b>

## Entradas globais de pessoal por vínculo

Efetivos	(Entradas efet. e Alt. Vínculo/Situação)												Total
	Jan-13	Fev-13	Mar-13	Abr-13	Mai-13	Jun-13	Jul-13	Ago-13	Set-13	Out-13	Nov-13	Dez-13	
CTFPTI	5	0	0	0	14	6	0	2	0	0	10	1	38
Cargos Executivos (s/CTFP)	0	0	0	0	0	0	0	0	0	2	1	2	5
<b>Total</b>	<b>5</b>	<b>0</b>	<b>0</b>	<b>0</b>	<b>14</b>	<b>6</b>	<b>0</b>	<b>2</b>	<b>0</b>	<b>2</b>	<b>11</b>	<b>3</b>	<b>43</b>

## Saídas globais de pessoal por vínculo

Efetivos	(Saídas efet. e Alt. Vínculo/Situação)												Total
	Jan-13	Fev-13	Mar-13	Abr-13	Mai-13	Jun-13	Jul-13	Ago-13	Set-13	Out-13	Nov-13	Dez-13	
CTFPTI	1	0	2	0	2	3	2	4	6	1	2	1	24
CTFPTI-PE	5	0	0	0	14	6	0	0	0	0	10	1	36
CTFPTRC	0	0	1	0	0	0	0	1	0	0	0	0	2
CPS	0	0	1	0	0	0	0	0	0	2	0	0	3
Dirigentes (s/ CTFPTI na CMS)	0	0	0	0	0	0	1	0	0	0	0	0	1
Mobilidade Interna	0	0	0	0	0	0	0	2	0	0	0	0	2
<b>Total</b>	<b>6</b>	<b>0</b>	<b>4</b>	<b>0</b>	<b>16</b>	<b>9</b>	<b>3</b>	<b>7</b>	<b>6</b>	<b>3</b>	<b>12</b>	<b>2</b>	<b>68</b>

## Motivos de saída de trabalhadores com um CTFPTI e CTFPTI-PE

Motivos	Jan-13	Fev-13	Mar-13	Abr-13	Mai-13	Jun-13	Jul-13	Ago-13	Set-13	Out-13	Nov-13	Dez-13	Total
Aposentação	0	0	0	0	2	2	1	3	0	1	0	1	10
Aposentação por limite de idade	0	0	0	0	0	0	0	0	2	0	1	0	3
Falecimento	0	0	1	0	0	1	0	0	0	0	1	0	3
Transição de CTFPTI-PE p/ CTFPTI	5	0	0	0	14	6	0	0	0	0	10	1	36
Transição de Mobilidade Interna para CTFPTI	0	0	0	0	0	0	0	2	0	0	0	0	2
Integração em Org. Externo	0	0	1	0	0	0	1	0	0	0	0	0	2
Exoneração	1	0	0	0	0	0	0	1	0	0	0	0	2
LSV > 1 Ano	0	0	0	0	0	0	0	0	4	0	0	0	4
<b>Total</b>	<b>6</b>	<b>0</b>	<b>2</b>	<b>0</b>	<b>16</b>	<b>9</b>	<b>2</b>	<b>6</b>	<b>6</b>	<b>1</b>	<b>12</b>	<b>2</b>	<b>62</b>

**Motivos de saída de trabalhadores com um CTFPTRC**

Motivos	Jan-13	Fev-13	Mar-13	Abr-13	Mai-13	Jun-13	Jul-13	Ago-13	Set-13	Out-13	Nov-13	Dez-13	Total
Caducidade	0	0	1	0	0	0	0	1	0	0	0	0	2
<b>Total</b>	<b>0</b>	<b>0</b>	<b>1</b>	<b>0</b>	<b>0</b>	<b>0</b>	<b>0</b>	<b>1</b>	<b>0</b>	<b>0</b>	<b>0</b>	<b>0</b>	<b>2</b>

“Caducidade”, foi o único motivo de saída de trabalhadores com um CTFPTRC

**Recrutamento e Seleção****Procedimentos de concurso**

Procedimentos	A decorrer	Iniciados		Concluídos	
		Dezembro	2013	Dezembro	2013
CER	1	0	0	0	0
RCDI	2	0	1	0	3
PCC	1	0	0	0	0
<b>Total</b>	<b>4</b>	<b>0</b>	<b>1</b>	<b>0</b>	<b>3</b>

**Acolhimento****Procedimentos de acolhimento**

Categorias/Cargos	2013
Vereador	1
Chefe de Gabinete	1
Adjunto de Vereação	3
Secretário	1
Técnico Superior	1
CEI	80
<b>Total</b>	<b>87</b>

**Higiene, Segurança e Saúde no Trabalho****N.º de acidentes**

Motivos	Jan-13	Fev-13	Mar-13	Abr-13	Mai-13	Jun-13	Jul-13	Ago-13	Set-13	Out-13	Nov-13	Dez-13	Total
Acidente no local de trabalho	8	10	9	5	14	15	9	9	10	7	9	8	113
Acidente in itinere	2	1	2	2	0	1	2	0	0	0	0	0	10
<b>Total</b>	<b>10</b>	<b>11</b>	<b>11</b>	<b>7</b>	<b>14</b>	<b>16</b>	<b>11</b>	<b>9</b>	<b>10</b>	<b>7</b>	<b>9</b>	<b>8</b>	<b>123</b>

**N.º de dias perdidos**

Motivos	Jan-13	Fev-13	Mar-13	Abr-13	Mai-13	Jun-13	Jul-13	Ago-13	Set-13	Out-13	Nov-13	Dez-13	Total
Acidente no local de trabalho	182	201	225	181	217	190,5	274	221	242	215	203	214	2565,5
Acidente in itinere	29	2	17	13	22	19	5	0	0	0	0	0	107
<b>Total</b>	<b>211</b>	<b>203</b>	<b>242</b>	<b>194</b>	<b>239</b>	<b>209,5</b>	<b>279</b>	<b>221</b>	<b>242</b>	<b>215</b>	<b>203</b>	<b>214</b>	<b>2672,5</b>

## Atividades de Medicina no Trabalho

Atividades de Medicina no Trabalho														
		Jan-13	Fev-13	Mar-13	Abr-13	Mai-13	Jun-13	Jul-13	Ago-13	Set-13	Out-13	Nov-13	Dez-13	Total
Exames Médicos	Exames Admissão	0	0	0	32	0	68	88	8	0	0	0	0	196
	Exames Periódicos	0	0	0	112	0	269	473	88	8	0	8	0	958
	Exames Extraordinário	0	0	0	8	0	0	8	0	0	0	0	0	16
Exames Enfermagem	Exames Admissão	25	39	95	52	6	13	6	0	0	0	0	0	236
	Exames Periódicos	43	22	19	14	31	6	60	14	0	0	0	0	209
	Exames Extraordinário	34	16	21	14	23	16	27	9	0	0	0	0	160
	Rastreios	0	0	0	0	0	0	0	0	0	0	0	0	0
Consultas	Consultas Admissão	14	22	48	40	3	12	11	0	0	0	0	0	150
	Consultas Periódicas	40	21	19	26	26	9	55	16	0	0	0	0	212
	Consultas Extraordinárias	31	16	22	23	24	23	26	15	2	0	0	0	182
	Consultas Regresso Baixa > 30 dias	3	0	2	0	3	4	7	1	0	0	0	0	20
	Consultas Enfermagem - Aconselhamento	79	55	76	50	39	27	70	21	0	0	0	0	417
<b>Total</b>		<b>269</b>	<b>191</b>	<b>302</b>	<b>371</b>	<b>155</b>	<b>447</b>	<b>831</b>	<b>172</b>	<b>10</b>	<b>0</b>	<b>8</b>	<b>0</b>	<b>2756</b>

Formação Profissional  
Ações de Formação

		Total 2013
Presenças	Formação Interna	825
	Formação Externa	224
<b>Total</b>		<b>1049</b>
Volume/Horas	Formação Interna	9791,50
	Formação Externa	6182
<b>Total</b>		<b>15973,50</b>
Custos	Formação Interna	1.689,82€
	Formação Externa	3.176,00€
<b>Total</b>		<b>4.865,82€</b>

## Ações de Formação por unidade orgânica

	OA	DAF	DRH	DURB	DOM	DAAE	DCED	CBSS	TOTAL
	2013	2013	2013	2013	2013	2013	2013	2013	2013
Formação Int. (Presenças)	32	160	62	114	102	159	121	75	825
Formação Ext. (Presenças)	7	67	20	40	33	21	36	0	224
<b>Total</b>	<b>39</b>	<b>227</b>	<b>82</b>	<b>154</b>	<b>135</b>	<b>180</b>	<b>157</b>	<b>75</b>	<b>1049</b>
Formação Int. (Vol./Horas)	446,5	1379	621	1445	892,5	1397,5	1006	2604	9791,5
Formação Ext. (Vol./Horas)	99	1359	298	1191	1593	783	859	0	6182
<b>Total</b>	<b>545,5</b>	<b>2738</b>	<b>919</b>	<b>2636</b>	<b>2485,5</b>	<b>2180,5</b>	<b>1865</b>	<b>2604</b>	<b>15973,5</b>
Formação Int. (Custos)	58,33€	189,24€	285,07€	223,23€	289,82€	217,82€	426,31€	0,00€	1.689,82€
Formação Ext. (Custos)	20,00€	622,00€	169,00€	80,00€	2.160,00€	75,00€	50,00€	0,00€	3.176,00€
<b>Total</b>	<b>78,33€</b>	<b>811,24€</b>	<b>454,07€</b>	<b>303,23€</b>	<b>2.449,82€</b>	<b>292,82€</b>	<b>476,31€</b>	<b>0,00€</b>	<b>4.865,82€</b>

## Ação Disciplinar

## Procedimentos inquérito/disciplinares

Processos	A decorrer	Iniciados		Concluídos	
		Dezembro	2013	Dezembro	2013
Inquérito	34	2	14	2	5
Disciplinares	11	0	8	3	7
<b>Total</b>	<b>45</b>	<b>2</b>	<b>22</b>	<b>5</b>	<b>12</b>



## Departamento de Urbanismo

Quanto à atividade desenvolvida por este Departamento no ano de 2013, para além dos quadros numéricos e dos relatórios intercalares disponíveis, que fazem parte deste relatório, importa fazer uma súmula dos aspetos mais relevantes, designadamente:

### PLANOS REGIONAIS ESTRATÉGICOS DE HIERARQUIA SUPERIOR

#### PEDEPES (Supra-Municipal – todas as freguesias)

O plano está em curso a cargo da Associação de Municípios da Região de Setúbal sem que no período em apreço tenha sido pedida a colaboração deste Departamento

#### Revisão do Plano de Ordenamento de Orla Costeira Sintra-Sado (Supra-Municipal – todas as freguesias)

Durante o período em análise, a DIPU participou numa reunião sobre o projeto em apreço.

#### Revisão do Plano Diretor Municipal de Setúbal (Municipal – todas as freguesias)

No período em apreço foram desenvolvidas as seguintes tarefas relacionadas com a elaboração da Proposta de Plano (Fase 3), correspondente à última fase da Revisão do Plano Diretor Municipal:

- Atualização da Estrutura Ecológica Municipal e Rede de Corredores Verdes. Foi desenvolvida a cartografia temática para cada um dos sistemas de análise e definida uma proposta de corredores verdes, à escala 1:25.000;
- Elaboração da Carta de Riscos Naturais e Tecnológicos;
- Elaboração da Carta de Ruído. Foram desenvolvidos os mapas da situação existente e uma versão prévia dos mapas previsionais;
- Inventariação dos Alvarás de Loteamento que incidem em parcelas do território municipal em que se prevê não ficarem abrangidas por perímetro urbano;
- Elaboração da Planta de Ordenamento. Foi efetuada uma proposta prévia de delimitação dos perímetros urbanos e das unidades operativas de planeamento e gestão, áreas de vocação turística, bem como a classificação e qualificação do solo urbano e solo rural, de acordo com as disposições constantes no Decreto Regulamentar n.º 11/2009, de 29 de Maio e quadro síntese das classes de espaço – PROT-AML;
- Elaboração da Carta de Unidades de Paisagem e memória descritiva;
- Atualização do dossiê sobre a proposta de redelimitação dos perímetros urbanos no interior do Parque Natural da Arrábida – novas medições e fundamentação. Este dossiê é fundamental para fundamentar junto do ICNF a necessidade de haver ajustes nos perímetros urbanos e de alteração do estatuto urbano de algumas aldeias para aglomerados rurais ou áreas de edificação dispersa;
- Preparação dos processos de exclusão da Reserva Agrícola Nacional e da Reserva Ecológica Nacional;
- Delimitação da Reserva Ecológica Nacional Bruta. A Câmara Municipal entregou em agosto de 2012 na CCDRLVT uma proposta de delimitação para validação. A CCDRLVT, através de parecer datado de 05.06.2013, faz uma apreciação do trabalho apresentado e informa que em função das alterações metodológicas introduzidas pelas Orientações Estratégicas Regionais

e Nacionais (publicadas após agosto de 2012), o Município de Setúbal deverá assumir a delimitação proposta pela APA/ARH Tejo para as Áreas de Proteção e Recarga de Aquíferos e reformular a delimitação das Áreas de Elevado Risco de Erosão Hídrica do Solo em função de uma metodologia a acordar entre a CCDRLVT e a APA. No dia 02.12.2013 realizou-se uma reunião com a CCDRLVT, tendo esta entidade transmitido à Câmara Municipal a metodologia a utilizar para a delimitação das Áreas com Elevado Risco de Erosão Hídrica do Solo. A equipa já fez correr o modelo para a delimitação deste sistema da REN, estando a ultimar o relatório. Concluída a proposta de REN Bruta, a mesma será reenviada para a CCDRLVT para efeitos de validação;

- Programação dos equipamentos coletivos. Foram efetuadas reuniões internas com as diversas unidades orgânicas desta Câmara Municipal tendo em vista atualizar a informação sobre a oferta atual de equipamentos e validar os critérios de programação, dimensionamento e localização para futuros equipamentos;
- Elaboração das bases do Regulamento. Foram desenvolvidas algumas propostas de regulamentação para determinadas classes de espaço, nomeadamente as relativas ao solo rural, área de quintas, estacionamento e cedências para espaços verdes de recreio e lazer e equipamentos coletivos;
- Elaboração de uma publicação informativa e formativa sobre o processo de Revisão do PDM, em parceria com a DICl;

Os trabalhos realizados permitirão fundamentar de uma forma robusta a proposta de Plano, adequando-o à realidade local e à sua dinâmica urbanística, social, económica e ambiental. Pretende-se com estes estudos obter um Plano Diretor Municipal, de base estratégica, flexível e capaz de dar resposta em contextos de incerteza como é aquele em que vivemos atualmente, visando o desenvolvimento sustentado do território.

#### Alteração ao Plano Diretor Municipal de Setúbal na Área da Mitrena – Parque Industrial SAPEC Bay (Freguesia do Sado)

A aprovação parcial condicionada da Alteração ao Plano Diretor Municipal de Setúbal na Área da Mitrena – Parque Industrial SAPEC Bay foi publicada através do Aviso n.º 9397/2013, no Diário da República n.º 139, 2.ª Série, de 22 de julho de 2013.

Relativamente ao procedimento de delimitação da Reserva Ecológica Nacional na área de intervenção do processo de Alteração ao PDM, foram preparados os elementos finais a submeter à apreciação da CNREN. Em 12.11.2013 foi realizada reunião com a CCDRLVT para acertar algumas correções a efetuar aos elementos entregues. Aguarda-se

validação final da CCDRLVT para posterior envio à CNREN para aprovação e publicação.

Este processo de alteração ao PDM reveste-se de elevada importância para o desenvolvimento económico do concelho de Setúbal, permitindo uma reorganização funcional do Parque Industrial Sapec Bay, tornando-o mais competitivo na atração de investimento, promover processos de realocação industrial de empresas situadas em meios habitacionais e conflituantes com a qualidade de vida das populações locais garantir a manutenção da laboração das empresas Sapec Agro e Sapec Química e dos cerca de 170 postos de trabalho que lhes estão afetos.

#### **Plano de Urbanização de Setúbal Nascente (Freguesia de São Sebastião)**

Em julho foi disponibilizado na Plataforma Construnlink o relatório final de avaliação das propostas relativas ao Concurso Limitado por Prévia Qualificação N.º 23/CP/2011/DAF/DICP/SECP para a Prestação de Serviços de Elaboração do Plano de Urbanização de Setúbal Nascente. Após este procedimento, não houve mais desenvolvimentos relevantes sobre o processo em apreço.

Este Plano de Urbanização, que abrange uma área de cerca de 281,4 ha, irá incidir numa das áreas de expansão natural da Cidade de Setúbal e apoia-se num programa estratégico ambicioso que procura valorizar um território estigmatizado durante vários anos mediante a consolidação de uma centralidade de escala metropolitana, ancorada na vertente da música e do som. O turismo e a reabilitação urbana são outras vertentes a explorar, numa perspetiva global e integrada de política de cidade.

#### **Plano de Urbanização da Entrada Norte da Cidade de Setúbal (Freguesia de São Sebastião)**

A proposta de Plano de Urbanização foi elaborada e concluída no período em apreço, tendo sido remetida à CCDRLVT em dezembro de 2013 para Conferência de Serviços.

Este Plano reveste-se de elevada importância para a reorganização da principal entrada na Cidade de Setúbal, transformando uma zona desqualificada e sem identidade, num espaço de excelência, com qualidade ambiental e dotado de infraestruturas adequadas à vivência urbana. É igualmente pretendido enquadrar o projeto de construção do Centro Comercial Alegro e da requalificação urbanística da Nova Azeda (rede viária e espaços públicos), cujas obras estão atualmente em curso.

#### **Parque de Ciência e Tecnologia de Setúbal / SETÚBAL=i+e<sup>r</sup> – Rede de Inovação e Empreendedorismo (Municipal – todas as freguesias)**

Durante o período em análise continuou a ser desenvolvido o Estudo de Viabilidade do Parque de Ciência e Tecnologia de Setúbal, com a definição do Programa Funcional e das Orientações Estratégicas para a sua concretização a médio prazo.

Paralelamente, começou a ser delineada uma estratégia para a promoção da inovação e empreendedorismo no Concelho de Setúbal, ancorada na elaboração do Estudo SETÚBAL=i+e<sup>r</sup> – Rede de Inovação e Empreendedorismo. Após a elaboração do estudo segue-se uma fase de dinamização da rede e de monitorização dos programas de ação através da organização de *workshops* temáticos e da monitorização regular das ações Setúbal=i+e<sup>r</sup>.

A 24.10.2013 foi realizada reunião com as Direções de Departamento da Câmara Municipal de Setúbal para apresentação do projeto Setúbal=i+e<sup>r</sup> e para recolha de contributos relativamente à identificação de projetos/iniciativas, entidades e individualidades que se destaquem no Concelho de Setúbal em matéria de Inovação e Empreendedorismo.

A criação do Parque de Ciência e Tecnologia, objetivo de médio/longo prazo, atendendo à difícil conjuntura económica e financeira que o País atravessa atualmente, assume uma importância estrutural para o desenvolvimento sustentado desta Região e Concelho, pelo impulso que poderá dar na criação de massa crítica e na transferência de tecnologia e *know-how* para os setores tradicionais da nossa base económica, mas também como alavanca de setores emergentes como os relacionados com a energia e a economia do Mar.

O projeto SETÚBAL=i+e<sup>r</sup> – Rede de Inovação e Empreendedorismo, objetivo de curto prazo, pode contribuir de forma efetiva para fortalecer e densificar as redes de inovação e promover o empreendedorismo a nível local, junto dos jovens e de outros setores sociais da população.

#### **PLANOS DE PORMENOR**

##### **Plano de Pormenor da Frente Ribeirinha (Freguesia de São Sebastião e União das Freguesias de Setúbal)**

Foi realizada reunião a 22.11.2013 com a Equipa Técnica com o intuito de definir os procedimentos necessários à conclusão do Plano de Pormenor e remetê-lo novamente à Assembleia Municipal para aprovação e posterior publicação em Diário da República.

##### **Plano de Pormenor do Bairro Santos Nicolau (Freguesia de São Sebastião)**

Em reunião realizada a 17 de setembro de 2012, foi acordado com a coordenadora do Plano, Arq.ª Mafalda Sampayo, de se rescindir o contrato, indo a CMS propor junto do IHRU que o território em causa seja integrado na área de intervenção do Plano de Urbanização de Setúbal Nascente (PUSN), assegurando desta forma, a operacionalização do plano. O trabalho já realizado no plano de pormenor será integrado no PUSN.

No período em análise não se registaram desenvolvimentos relevantes relativamente ao processo atrás descrito.

##### **Plano de Pormenor de Vale de Cerejeiras (Freguesia de São Sebastião)**

Após a conclusão do Estudo Prévio e a receção dos pareceres das ERIP em 2010, não se registaram desenvolvimentos relevantes no período temporal em apreço.

##### **Plano de Pormenor da Frente Norte da Avenida Luísa Todi (Freguesia de São Sebastião e União das Freguesias de Setúbal)**

A Proposta de Plano foi concluída em 2012, não tendo havido desenvolvimentos relevantes no processo de elaboração do Plano ao longo do período temporal em análise.

### **Plano de Pormenor da Quinta do Vale da Rosa e Zona Oriental de Setúbal I (Freguesias de S. Sebastião e Gâmbia, Pontes e Alto da Guerra)**

Foram ensaiados novos parâmetros urbanísticos a aplicar à área de intervenção do Plano, condizente com uma estratégia de contenção urbanística e de diversificação e flexibilização do modelo de ocupação urbana a enquadrar na Revisão do PDM. Este exercício resultou na formulação de novos termos de referência para uma futura revisão do Plano de Pormenor.

Realizaram-se diversas reuniões com os proprietários sobre as temáticas atrás referenciadas.

### **LOTEAMENTOS**

#### **Loteamento Municipal do Bairro da Liberdade (Freguesia de São Sebastião)**

No período em análise foi concluída a proposta de loteamento urbano, tendo a mesma sido aprovada em Reunião de Câmara, através da Deliberação n.º 188/13, de 22.05.2013.

#### **Reestruturação Urbana do Bairro dos Pescadores (União das Freguesias de Setúbal)**

Foi efetuada a desafetação de três parcelas de terreno do domínio público para o domínio privado da Câmara Municipal, sendo uma das parcelas para ceder à APPACDM; **Loteamento Municipal do Bairro Grito do Povo (União das Freguesias de Setúbal)**

Foi concluído o loteamento municipal que visa a regularização da propriedade e constituição de 72 lotes correspondentes às 71 habitações e um lote de comércio/serviços existente no bairro.

Este processo foi aprovado na reunião de Câmara a 4 de Julho de 2012. Aguarda-se autorização do IHRU para se avançar com os procedimentos de registo e transmissão dos lotes;

#### **Loteamento CHE Benvinda a Liberdade – Faralhão (Freguesia do Sado)**

No período temporal em apreço procedeu-se à alteração do Alvará de Loteamento (em curso).

### **ESTUDOS URBANÍSTICOS**

#### **Estudo Urbanístico da Quinta do Xarraz (Freguesia de São Sebastião)**

Durante o período temporal em apreço foi decidido que o procedimento de elaboração do Plano de Pormenor do Xarraz (aprovado pela Deliberação da Câmara Municipal n.º 408/03, de 17 de setembro de 2003) deveria ser substituído pela elaboração de um estudo urbanístico que integre a Revisão do Plano Diretor Municipal. Esta decisão, partilhada pelos proprietários, implicou a definição de novos termos de referência e a sua concertação com os agentes interessados na elaboração do Estudo. Em 13/02/2013 foi aprovada a Deliberação n.º 70/2013 que revoga a Deliberação n.º 408/03, de 17 de setembro de 2003.

Na mesma data, foi aprovada a Deliberação n.º 71/2013, de 13.02.2013, que determina a elaboração do Estudo Urbanístico da Quinta do Xarraz.

Foi desenvolvido o seguinte trabalho técnico:

- Identificação das áreas de povoamento de sobro na área de intervenção, bem como a definição de um pré-modelo de ocupação urbana;
- Relatório da Fase 1, correspondente à Caracterização e Definição de Âmbito;
- Estudo de Tráfego e Estudo de Viabilidade Económica;
- Relatório da Fase 2, relativa ao Diagnóstico/Proposta Preliminar de Ocupação.

Foi efetuada uma reunião com o ICNF com o objetivo de discutir a estratégia da Revisão do PDM de Setúbal para a área onde se insere o estudo urbanístico.

A concretização do Estudo Urbanístico permitirá criar um Parque Urbano Florestal a Norte da Cidade de Setúbal, melhorar a conectividade viária e reestruturar uma área urbana fragmentada.

#### **Parque Urbano da Várzea (União das Freguesias de Setúbal)**

Durante o período temporal em apreço foram desenvolvidas as seguintes atividades:

- Reuniões de trabalho com os projetistas para afinação dos parâmetros urbanísticos a aplicar à zona edificada do Parque;
- Reunião com a Divisão de Mobilidade e Imagem Urbana para articulação da proposta de percursos pedonais para a área de intervenção do Parque com a rede de percursos pedonais existentes na envolvente;
- Reuniões com os proprietários de terrenos na Várzea;
- Levantamento de atividades económicas na área de intervenção;
- Reuniões de trabalho com os projetistas e representante do Estabelecimento Prisional de Setúbal para discussão do projeto e definição da localização das bacias de retenção;
- Conclusão do Estudo Prévio e apreciação técnica do mesmo;
- Consulta a entidades externas, nomeadamente a Direção Geral dos Serviços Prisionais;
- Conclusão do Anteprojecto, tendo o mesmo sido alvo de análise por parte dos Serviços Técnicos, resultando num parecer – súmula entregue ao Executivo.

### **OUTROS PROJETOS**

#### **Centro para a Sustentabilidade Metropolitana (Supra-Municipal – todas as freguesias)**

No período em análise não se registaram desenvolvimentos relevantes que tivessem implicado a participação do DURB.

#### **Grupo de trabalho de Requalificação da Península Industrial da Mitrena (Freguesia do Sado)**

Durante o período temporal em análise foi elaborado protocolo de colaboração entre a Câmara Municipal de Setúbal e o Instituto Politécnico de Setúbal para o desenvolvimento do estudo económico da Península da Mitrena e respetivo Plano de Marketing Territorial. A minuta do protocolo foi aprovada em Reunião de Câmara através da Deliberação n.º 285/13, de 07.08.2013.

O Estudo Económico da Península da Mitrena e respetivo Plano de Marketing Territorial foi iniciado no início de

outubro, encontrando-se o mesmo a ser desenvolvido pela equipa do Instituto Politécnico de Setúbal.

#### **Grupo de Trabalho CMS/APSS**

No período em análise realizaram-se diversas reuniões entre a Câmara Municipal de Setúbal (CMS) e a Administração dos Portos de Setúbal (APSS) e Sesimbra sobre a estratégia de desenvolvimento para a Frente Ribeirinha de Setúbal, nomeadamente em matérias sobre a transferência da dominialidade, náutica de recreio e atividade de cruzeiros.

Foram preparadas duas apresentações em *powerpoint* sobre a reafecção do domínio público marítimo na Frente Ribeirinha de Setúbal e sobre a Plataforma Intermodal de Transportes, que servirão de base à realização de reuniões com a APSS.

#### **Candidatura da Arrábida a Património Mundial da Humanidade pela UNESCO (União das Freguesias de Setúbal e União das Freguesias de Azeitão)**

A candidatura foi aprovada e endossada pelo Governo Português (janeiro 2013).

Participação em reuniões no Parque Natural da Arrábida no âmbito do Pré-Plano de Gestão a desenvolver pela equipa técnica (STRIX).

No período em análise continuou-se a prestar o acompanhamento técnico à Candidatura e ao processo de avaliação em curso.

#### **Concurso de Conceção da Biblioteca Municipal (União das Freguesias de Setúbal)**

A Câmara Municipal lançou o Concurso de Ideias para a nova Biblioteca Municipal em 01/02/2013, tendo sido rececionadas 127 propostas.

O Júri nomeado para o concurso em apreço desenvolveu um relatório de avaliação, tendo anunciado a proposta vencedora em junho.

Foi preparada e inaugurada a exposição sobre as propostas apresentadas no âmbito do Concurso. A exposição esteve patente na Galeria do antigo Quartel do 11.

#### **Projeto de Requalificação do Largo José Afonso (União das Freguesias de Setúbal)**

O projeto teve início no mês de novembro, tendo sido elaborada uma planta de diagnóstico do local e uma planta de ocupação.

#### **Áreas de Reabilitação Urbana (União das Freguesias de Setúbal e Freguesia de São Sebastião)**

No âmbito da elaboração da estratégia para a Reabilitação Urbana do Concelho de Setúbal, foram efetuados diversos trabalhos, designadamente:

- Delimitação de subzonas de estudo;
- Desenvolvimento de trabalho de campo respeitante ao levantamento do edificado a fim de se avaliar o estado de conservação dos edifícios de todas as áreas que compõem a ARU Setúbal, assim como o nome do(s) proprietário(s) a eles associado(s) e/ou outros dados relacionados com o edifício. Foram visitados e avaliados cerca de 2300 edifícios;
- Realização de visitas domiciliárias provenientes de solicitações que vão chegando à Divisão de Habitação por parte dos munícipes inscritos para obtenção de habitação social e que são encaminhados para esta equipa desde que se situem dentro da respetiva área de estudo;

- Desenvolvimento de uma “bolsa” de empresas de reabilitação urbana em Setúbal, a disponibilizar aos proprietários para que estes possam encontrar apoio técnico que os ajudem a solucionar os problemas de conservação nos seus imóveis;
- Elaboração de diversas peças cartográficas de apoio aos levantamentos efetuados.

#### **Reformulação dos Sistemas de Drenagem e Tratamento de Águas do Faralhão e Pontes (Freguesias do Sado e Gâmbia, Pontes e Alto da Guerra)**

Foi concluída a negociação com os proprietários e obtida autorização para a passagem de infraestruturas relativamente ao Sistema de Faralhão e Pontes.

#### **Projeto DAST (Municipal – todas as freguesias)**

O proponente do projeto entregou na Câmara Municipal documento final para análise. Foi realizada reunião de discussão sobre o conteúdo do documento em 16.05.2013.

#### **Avaliações Ambientais (União das Freguesias de Azeitão)**

Elaboração de parecer referente ao processo de Avaliação de Impacte Ambiental relativo ao Projeto “Novas Instalações da CARMONA – Sociedade de limpeza e tratamento de combustíveis, S.A. (AIA 2885).

#### **Cedências de Terrenos Municipais (Municipal – todas as freguesias)**

Realização de reuniões para análise de pedidos de cedência de terrenos municipais para equipamentos de natureza social.

#### **Candidatura ao LIFE+ Governação e Política Ambientais (Arrábida) (União das Freguesias de Azeitão e União das Freguesias de Setúbal)**

Foram realizadas reuniões de trabalho sobre o projeto em apreço.

#### **Exposição do DURB (Municipal – todas as freguesias)**

Elaboração do folheto e do guia para o vídeo da exposição dos projetos desenvolvidos no DURB.

#### **Projeto PERCOM (Municipal – todas as freguesias)**

A Câmara Municipal tem colaborado com o Instituto Superior Técnico relativamente ao projeto “PERCOM – a equidade e eficiência no processo de urbanização: modelo de execução perequativa”, através do preenchimento de um questionário e de participação em workshops.

#### **Projeto PERIURBAN (União das Freguesias de Setúbal)**

A Câmara Municipal tem colaborado com a equipa de investigação (IST/ISCTE/ISA) no desenvolvimento do projeto “PERIURBAN - Áreas periurbanas perante os desafios da sustentabilidade: desenvolvimento de cenários para a AML”, através de disponibilização de informação, acompanhamento a visitas de campo na área da antiga freguesia de N.ª Sra. da Anunciada e na participação em workshops.

#### **Proposta de alteração dos limites administrativos das Freguesias de S. Sebastião e Gâmbia, Pontes e Alto-da-Guerra (Freguesia de Gâmbia, Pontes e Alto da Guerra)**

Preparação das peças cartográficas de suporte.

#### **Prestação de apoio a outros projetos em curso na Câmara Municipal (Municipal – todas as freguesias)**

- Elaboração de plantas para a Carta Desportiva de Setúbal;
- Impressão de coleções do Roteiro de Setúbal para as viaturas de emergência do concelho de Setúbal (30 plantas);



- Elaboração diversas bases cartográficas e plantas de trabalho solicitadas por diversas unidades orgânicas da Câmara Municipal e por estudantes e munícipes.

**Projeto de registo em formato SIG do cadastro de infraestruturas de águas pluviais do Concelho de Setúbal**  
Implementação do modelo de dados.

**Contabilização das áreas verdes por freguesia para servir de base para celebração de protocolos com as Juntas de Freguesias**

Atualização de novas áreas verdes no concelho.

**No âmbito dos procedimentos de licenciamento de empreendimentos turísticos:**

- Atualização das listagens e levantamento da oferta turística existente no concelho, com ponto de situação dos respetivos procedimentos;
- Apoio técnico e orientação na instrução dos procedimentos de turismo, em atendimento presencial e articulação com as diversas entidades;
- Articulação com a ANPC (CDOS) com vista à obtenção dos esclarecimentos necessários à instrução do procedimento do alojamento local com capacidade inferior a 50 pessoas;
- Apoio na elaboração da minuta de mera comunicação prévia de alojamento local para adequação às alterações introduzidas pela Portaria 138/2012 de 14/05 e balcão do empreendedor;
- Preenchimento e envio da listagem de todos registos de alojamento local para efeitos dos disposto no art.º 3º n.º5 do RJIT. (email 03/05/2013);
- Articulação entre os serviços, o promotor e a Autoridade de Saúde do procedimento relativo às auditorias de reconversão, designadamente a aplicação de taxas e enquadramento legal;
- Realização de reuniões internas com vista à adequação do procedimento de mera comunicação de alojamento local com o balcão único, preparação de minuta de requerimento e respetiva instrução.

**No âmbito dos procedimentos de licenciamento industrial:**

- Análise do procedimento (instrução e funcionamento da plataforma) e classificação dos processos de indústria;
- Prestação apoio técnico e orientação na instrução dos pedidos de indústria através de atendimento presencial aos industriais, e apoio permanente aos funcionários do balcão de atendimento;
- Manutenção da atualização das listagens e levantamento dos procedimentos de indústria apresentados para o concelho e respetivo ponto de situação;
- Articulação e obtenção de esclarecimentos junto da DRE com vista à clarificação do procedimento no âmbito do novo SIR. Clarificação dos novos perfis, critérios de salvaguarda, a aplicação de taxas;
- Definição dos critérios de salvaguarda do equilíbrio urbano e ambiental para efeitos do SIR;
- Elaboração de proposta/parecer em conjunto com a DITA sobre a implementação do procedimento do novo SIR e resposta ao pedido da AMA;
- Articulação com a ARS LVT relativamente ao procedimento e implementação do programa de

Vigilância Sanitária de estabelecimentos industriais promovido por aquela entidade.

**No âmbito dos procedimentos de licenciamento de postos de abastecimento de combustíveis e instalações de armazenamento de produtos de petróleo**

- Elaboração de ofícios a solicitar a regularização do licenciamento dos procedimentos;
- Solicitação de vistoria/vistoria fina/reinspeção/inspeção quinquenal.

**No âmbito do acompanhamento técnico dos processos de licenciamento, comunicação e loteamento**

- Elaboração de ficheiro de sobreposição com a ocupação do armazém destinado ao processo do Banco Alimentar e sede dos Meninos D'Oiro em lotes cedidos pelo município aquelas instituições;
- Compilação de informação alfa numérica designadamente servidões e restrições de utilidade pública, cartografia, PDM, regulamentos, entre outros para envio à equipa responsável pelo desenvolvimento do projeto de parque aquático;
- Procedimentos conducentes à emissão da licença de construção (Agosto) do processo de obras do McDonald's;
- Procedimentos conducentes à regularização das obras efetuadas pela AMRS/MAEDS (Museu de Arqueologia e Etnografia do Distrito de Setúbal);
- Reuniões no âmbito da regularização das obras do centro Paroquial da Anunciada;
- Acompanhamento técnico dos processos das AUGIS 12 (Vale Florete I) AUGI 16 (Vale Florete II) e AUGI 27 (Figueirão e Cachoeira);
- Acompanhamento técnico da proposta de recuperação dos edifícios existentes na Quinta dos Arcos, freguesia de S. Lourenço de Azeitão, para habitação própria do requerente, bem como das instalações agrícolas existentes (cavalariças, picadeiros, estábulos, etc.) para atividades complementares. Criação de equipamento privado de utilidade social com usos de unidade residencial para jovens autistas e centro de Apoio e Investigação relacionado com o estudo do Autismo. Para tal o requerente contratou o Gabinete do Arquiteto Álvaro Siza Vieira, tendo sido realizados várias reuniões com os técnicos deste, bem como do Centro Regional da Segurança Social de Setúbal;
- Reuniões várias com promotores e técnicos do processo do Hospital Cirúrgico de Setúbal e representantes do Centro Regional da Segurança Social de Setúbal com o fim de concluir a 1ª fase do processo e planear as fases subsequentes. Inclui a deslocação do Infantário a Abelhinha;
- Reuniões com proprietários e técnicos do processo do Banco Alimentar Contra a Fome a fim de se programar a implantação e estudo prévio do edifício a construir no terreno cedido pela CMS;
- Reunião interna com o GAGIAS no âmbito do edifício proposto para a Estação Elevatória na Av. Dos Combatentes, dado o impacto que a mesma irá ter na área do Centro Histórico da Cidade;

- Reunião com Dr. Ferreira Bastos e DIPCEM no âmbito do processo interposto pelos proprietários dos imóveis localizados na Rua de Santa Catarina;
- Reunião interna sobre o P.O. 168/97 para análise e proposta de atuação relativamente às queixas efetuadas nos processos referidos sobre a ocupação do espaço público na Quinta de S. Francisco;
- Reunião interna sobre o P.O. 33/10, no sentido de fazer ponto de situação das obras e procedimentos em falta para a regularização do Centro Paroquial da Anunciada;
- Reunião com técnicos do P.O.158/08, para resolução do impasse em que se encontra o mesmo, atendendo ainda à vistoria efetuada ao imóvel adjacente face à queixa efetuada pelo proprietário sobre as condições de segurança do mesmo;
- Reunião conjunta com GAGIAS e DIMIU e equipa projetista das Águas do sado da Estação Elevatória, no sentido de avaliar a proposta apresentada para a construção do edifício da estação elevatória na Av. Combatentes da Grande Guerra, dado o impacto que a mesma irá ter nesta área do centro histórico da cidade;
- Reunião com titular do processo 265/08 face ao solicitado pelo INFARMED, no que respeita à licença de utilização, atendendo ao facto de que se trata de um edifício anterior a 1951 (finais Séc XIX / início Séc XX) e não possuir licença de utilização. Foi analisada a possibilidade de ser emitida certidão sobre o uso de farmácia, atendendo a que existe declaração das Finanças em como o piso se encontrava arrendado para esse fim, em data anterior a 1981;
- Elaboração de relatórios mensais com a estimativa de taxas a cobrar no âmbito do licenciamento de obras particulares.

#### No âmbito da cooperação em diversos trabalhos:

- Assegurar a coordenação do grupo de trabalho de acompanhamento técnico ao projeto de instalação da **Escola de Hotelaria**, nomeadamente na participação de reuniões de obra para ponto de situação dos trabalhos e procedimentos a adotar. Articulação com o Turismo de Portugal nas diligências necessárias à prorrogação do alvará de obras;
- Preparação da **Exposição do DURB no Quiosque do Conhecimento** – Compilação de elementos relativos às obras relevantes no Concelho nos últimos anos, onde a DIGU teve papel fundamental no processo de licenciamento, focalizando os investimentos privados e a criação de postos de trabalho com consequente desenvolvimento económico, bem como o investimento público em obras de infraestruturação de interesse relevante para a população. Foram também inventariados os equipamentos sociais (lares, unidades de cuidado, creches e jardins de infância) que resultaram de áreas cedidas pelo Município a Instituições Privadas de Solidariedade Social;
- Elaboração de ficheiro com a **Proposta de Rede de Abastecimento de Água e Rede de Drenagem de Águas Residuais e Pluviais na zona da Salmoura** – identificação e consulta aos processos de licenciamento existentes no local para determinar o

montante de taxas de infraestruturação já pagas, bem como estimar os montantes das taxas futuras no eventual licenciamento/legalização dos novos lotes e ponderar a necessidade de implementação da rede de abastecimento/drenagem de águas, nomeadamente no que concerne à 1ª fase do projeto, face ao valor estimado;

- Elaboração de ficheiro com a **delimitação de lotes na Rua do Bem Estar** e identificação dos respetivos processos de licenciamento – identificação dos processos de loteamento onde foram pagos TRIUS;
- Elaboração de ficheiro com **delimitação do cadastro da Quinta do Centeio/** Loteamento Alvará n.º 08/97 e Quinta do Hilário – problemática do caminho de acesso a infraestruturas públicas;
- Apuramento das áreas necessárias à **implantação do troço da via P4** com ligação à via P5 para negociação do processo de expropriação com proprietário da parcela afetada – Millenium BCP;
- Elaboração de Power-Point com compilação das **obras relevantes no Concelho** nos últimos anos, que foram licenciadas, focalizando os investimentos privados e a criação de postos de trabalho com consequente desenvolvimento económico, bem como o investimento público em obras de infraestruturação de interesse relevante para a população. Foram também inventariados os equipamentos sociais (lares, unidades de cuidado, creches e jardins de infância) que resultaram de áreas cedidas pelo Município a Instituições Privadas de Solidariedade Social;
- Atualização do Levantamento de Necessidades das Freguesias do Concelho, nas questões atribuídas ao DURB (DIGU, DIPU e DIMIU);
- Elaboração do “Acordo de Cooperação” a celebrar com a Associação de Moradores da Urbanização Quinta da Liroa, no âmbito da atribuição da gestão e manutenção dos espaços verdes e de equipamento daquele loteamento ao grupo de moradores;
- Elaboração de ficheiro com definição do dimensionamento dos passeios e organização do espaço público na CP Cargas;
- Elaboração de ficheiro com reformulação/alargamento da escadaria pública na Azinhaga do Fim do Mundo, para contabilização da área privada afetada pela intervenção e proposta de medidas compensatórias;
- Elaboração de ficheiro com informação relativa às áreas públicas/privadas nas traseiras da Rua Adelaide Rosado Pinto para informar a respetiva Junta de Freguesia, que pretende intervir no espaço público reforçando o parque de estacionamento contíguo;
- Elaboração de ficheiro com sobreposição da Planta Síntese do PDM em Casal de Bolinhos;
- Compilação de informação sobre o loteamento na Quinta da Amora (alvará n.º 04/07) – dados relativos às áreas totais do loteamento, áreas de implantação dos lotes, áreas de cedências para o domínio público e privado municipal, n.º de fogos, estimativas de custos das obras de urbanização e respetivas garantias bancárias para marcação de reunião com executivo municipal;



- Sintetização dos loteamentos em S. Lourenço, Azeitão sem receção definitiva devido a anomalias nas obras de urbanização;
- Compilação em imagem e em tabelas da informação relativa aos loteamentos com receções entre os anos de 2009 e 2013 para apresentação ao Sr. Vereador do Urbanismo;
- Elaboração de ficheiro com a identificação dos espaços públicos cuja manutenção se encontra a cargo do município/Junta de Freguesia de Azeitão;
- Acompanhamento do estudo prévio em elaboração para o Parque Urbano da Várzea;
- Elaboração de ficheiro com a identificação dos processos de licenciamento e respetivo pagamento de taxas de infra estruturas para a Rua das Mimosas, Rua do Bem Estar e Rua das Videiras de forma a aferir a viabilidade de intervenção de consolidação naqueles arruamentos;
- Preparação de ficheiro para o GAGIAS relativo ao eventual licenciamento de muro na Estrada de Santas;
- Análise e emissão de parecer, sobre a execução de acesso pedonal entre o Vale Ana Gomes e Monte Belo;
- Preparação de ficheiros em dwg sobre a segmentação do solo rural e apreciação técnica;
- Preparação em dwg de ficheiro relativo à delimitação de Bairros do Concelho;
- Preparação de ficheiro em dwg para o DOM com a definição dos limites para a vedação da piscina na Urbanização Quinta da Liroa;
- Análise e elaboração de ficheiro em complemento à Planta de Ordenamento do PDM em revisão, relativo à segmentação do solo rural com respetiva categorização de acordo com o definido na legislação em vigor;
- Ensaio sobre a definição dos parâmetros a aplicar no regulamento para as áreas de cedência para espaços verdes e de equipamento de utilização coletiva;
- Análise e ponto de situação relativo à receção das obras de urbanização do loteamento - Quinta da Amizade, Vale Ana Gomes e Quinta da Serralheira;
- Aferição/preparação de ficheiro gráfico relativo à pretensão da Vilar Lombo com limites do PESN e PUSN;
- Análise e emissão de parecer sobre a apreciação ao Ante Projeto do Parque Urbano da Várzea para apresentação em reunião interna;
- Preparação de ficheiro de imagem com sobreposição do PUENCS com as áreas de REN Bruta.
- Atualização do ficheiro relativo às receções das obras de urbanização, designadamente arruamentos e arranjo dos espaços exteriores, de loteamentos entre os anos de 2010 e 2013 para envio à DIEV;
- Reunião com GAGIAS e representante da Citroen sobre a construção dos quadros de contentores que levaram ao corte do talude e conseqüentemente ao arrastamento de terras, de forma a regularizar a obra efetuada;
- Reunião com o DOM/DIPCEM para aferição de programa para equipamento de apoio destinado a meninos autistas localizado em parcela de terreno cedido em Pinhal de Negreiros APPDA – Setúbal;

- Reunião com projetistas da Igreja Ortodoxa para definição de programa da mesma e equipamento de apoio.

#### **PROJETOS DE TRÂNSITO**

##### **União de freguesias de Setúbal - S. Julião, Nossa Sra. da Anunciada e Santa Maria da Graça**

- Estudo de localização de lugares de estacionamento para viaturas afetas a pessoas de mobilidade reduzida;
- Estudo de colocação de impedimentos de forma a evitar o estacionamento abusivo;
- Estudo de sinalização horizontal com linhas amarelas em zig-zag de forma a disciplinar o trânsito;
- Estudo de materialização e repintura de passagens para peões;
- Estudo de colocação de sinalização vertical de forma a regular o trânsito;
- Estudo de colocação de espelhos/espelhos parabólicos;
- Estudo de implementação de sentido único;
- Estudo de reserva de estacionamento para viaturas das Águas do Sado e Finanças;
- Estudo para parques reservados a diversas entidades;
- Estudo para colocação de impedimentos.

##### **Freguesia de S. Sebastião**

- Estudo de localização de lugares de estacionamento para viaturas afetas a pessoas de mobilidade reduzida;
- Estudo de colocação de impedimentos de forma a evitar o estacionamento abusivo;
- Estudo de sinalização horizontal, linhas contínuas e descontínuas, linhas amarelas de forma a disciplinar o trânsito;
- Estudo de materialização e repintura de passagens para peões;
- Estudos para a colocação e recolocação de sinalização vertical;
- Estudo de colocação de espelhos/espelhos parabólicos;
- Estudo para colocação e recolocação de sinalização vertical;
- Estudo de pintura de estacionamento;
- Estudo para colocação de bandas cromáticas;
- Estudo de beneficiação de cruzamento;
- Alteração de circulação viária de sentido único a 2 sentidos de circulação.

##### **União das freguesias de Azeitão**

- Estudos de colocação de impedimentos de forma a evitar o estacionamento abusivo;
- Estudo de implementação de lombas reductoras de velocidade
- Estudo de marcação de lugares de estacionamento;
- Estudo de alteração de circulação a sentido único
- Estudo de localização de lugares de estacionamento para viaturas afetas a pessoas de mobilidade reduzida;
- Estudo e hierarquização de vias
- Estudo de sinalização horizontal, linhas contínuas e descontínuas, linhas amarelas de forma a disciplinar o trânsito;
- Estudos de colocação de sinalização vertical de forma a regular o trânsito;
- Estudo de colocação de espelho.

**Freguesia Sado**

- Estudos de colocação de sinalização vertical de forma a regular o trânsito;
- Estudo de hierarquização de vias;
- Estudos de colocação de espelho parabólico de forma a orientar o trânsito;
- Estudo de materialização e repintura de passagens para peões;

**Freguesia Gâmbia Pontes e Alto da Guerra**

- Estudos de colocação de espelho parabólico de forma a orientar o trânsito;
- Estudo de execução de rotunda;
- Estudos de colocação de sinalização vertical de forma a regular o trânsito;
- Estudos de colocação de impedimentos de forma a evitar o estacionamento abusivo;
- Estudo de materialização e repintura de passagens para peões;
- Estudos de sinalização horizontal com linhas amarelas em zig-zag de forma a disciplinar o trânsito;

**PROJETOS DE ARRANJOS EXTERIORES E OCUPAÇÃO DE VIA PÚBLICA**

1. **Projeto de requalificação da Rua José Augusto Coelho e adjacentes, Azeitão** -Preparação e entrega de elementos escritos e desenhados ao DOM, para preparação de concurso público da empreitada;
2. **Projeto da Biblioteca Municipal, Largo José Afonso, Setúbal** - Presença e participação em reuniões e apoio na criação de elementos desenhados e escritos para o caderno de encargos; abertura de propostas e apreciação das mesmas;
3. **Concurso rede de ciclovias para a cidade de Setúbal** - Acompanhamento do processo de concurso;
4. **Exposição DURB** - Elaboração do guião da exposição do DURB; Elaboração de estudo prévio da parte gráfica da exposição; Recolha de conteúdos; Organização da exposição.
5. **Feira de Santiago 2013** - Cooperação na elaboração geral de implantação da Feira de Santiago, edição 2013.
6. **Rede de ciclovias para a cidade de Setúbal** - Elaboração do estudo prévio para os percursos cicláveis da Av. 5 de Outubro e Av. Manuel Maria da Portela e acompanhamento da sua implementação; definição e acompanhamento da colocação de sinalização vertical de vias partilhadas;
7. **Remodelação da loja “coisas de Setúbal”** - Acompanhamento de obra e seleção e aquisição de mobiliário a colocar;
8. **Quinta da Amizade** - Estudo de paisagismo para espaços exteriores.
9. **Percursos mobilidade** - Criação e elaboração de orçamento para percursos de mobilidade acessível.
10. **Mercado do Livramento** - Preparação de alçado (zona de azulejos) de remate para os painéis expostos;
11. **MacDonalds** - Análise do projeto na zona adjacente à Av. da Europa;
12. **Skatepark na Algodeia** – Acompanhamento do projeto e estudo para localização do mesmo;
13. **Estacionamento subterrâneo na Av. Luisa Todi** – execução do projeto;

**14. Projeto Verde - 1º Fase – Alterações;**

15. **Regulamento para o Largo José Afonso, Setúbal**- elaboração de proposta urbanística para o Largo José Afonso;
16. **Colégio de Sant’Ana- proposta urbanística** - elaboração de proposta urbanística para o espaço público na frente do Colégio de Sant’Ana;
17. **Ampliação do parque de Algodeia** - elaboração de proposta preliminar (estudo urbano) para a ampliação do Parque;
18. **Proposta urbanística – CASVIL / 4 Caminhos / Monte Belo** - elaboração de desenhos de apoio ao estudo urbanístico da área compreendida entre a rotunda da A12, rotunda do Monte Belo e rotunda dos 4 Caminhos; Elaboração de estudos urbanísticos;
19. Estudo e simulação para instalação de estação elevatória na Praça Almirante Reis;
20. Elaboração e estudo do estacionamento da Santa Casa da Misericórdia de Setúbal e reformulação das vias envolventes;
21. Estudo e projeto com simulação para quiosque para a Junta de S. Simão;
22. Deslocação ao local, levantamento fotográfico, memória descritiva e projeto de requalificação urbana, da envolvente ao parque infantil do Pinheirinhos, localizado na Rua Vale de Cerejeiras, na Freguesia de São Sebastião.

**PUBLICIDADE E OCUPAÇÃO DE VIA PÚBLICA**

- Reuniões para a elaboração do novo Regulamento de Publicidade, mobiliário urbano e ocupação de espaço Público;
- Elaboração do Anexo II do novo Regulamento de Publicidade, mobiliário urbano e ocupação de espaço Público - Condições de instalação de suportes publicitários e de afixação, inscrição e difusão de mensagens publicitárias;
- Elaboração do Anexo III do novo Regulamento de Publicidade, mobiliário urbano e ocupação de espaço Público - Condições de instalação de Mobiliário Urbano;
- Elaboração do Anexo IV do novo Regulamento de Publicidade, mobiliário urbano e ocupação de espaço Público - Condições de instalação de Quiosques.

**DIVERSOS**

1. **Apoio ao Departamento de Arqueologia** -elaboração de desenhos de muros e pavimentos para catalogação na obra do Convento de Jesus; Elaboração de desenhos de ossadas e esqueletos para catalogação.
2. **Prémio IHRU-DIPU – preparação de candidatura** - recolha de elementos para candidatura;
3. **Semana Europeia da Mobilidade** – Apoio e colaboração nos vários eventos realizados durante esta semana, com o encerramento de trânsito na Praça do Bocage e na Av. Luísa Todi;
4. **Acompanhamento do programa RAMPA** – ações de Sensibilização Escolar no Município de Setúbal, juntas de freguesia e comércio, turismo e transportes no âmbito do Plano de Promoção da Acessibilidade;
5. Averbamentos em licenças de táxis;
6. Análise de projetos de sinalização de caráter temporário;

7. Acompanhamento e apoio em deslocações/colocações de abrigos de passageiros;
8. Análise do projeto do Parque Urbano da Várzea, no que concerne ao mobiliário urbano a implantar e aos espaços de jogo e de recreio e respetivos equipamentos;
9. Apoio aos técnicos de trânsito na impressão e na preparação de plantas por eles solicitadas;
10. Parques Infantis – Acompanhamento:
  - Visita técnica e parecer sobre o estado de conservação do pavimento e localização do bebedouro, do Parque infantil do Choilo, localizado na Rua João Vaz, Freguesia de São Lourenço;
  - Visita técnica e parecer sobre o estado de conservação do Parque infantil do Grupo desportivo “ Os Amarelos”, Setúbal;
  - Elaboração de proposta e orçamento para a implementação de um novo Parque infantil no Grupo desportivo “ Os Amarelos”, Setúbal;
  - Parecer técnico sobre o estado de conservação do Parque Infantil do Jardim do Bonfim.
11. Elaboração de estudos para estacionamento temporário e sinalética dos mesmos para a exposição de 50 anos José Mourinho no Quartel do 11;
12. Acompanhamento e encerramento de vias para o evento de carnaval;
13. Acompanhamento e encerramento de vias para as comemorações do 25 de Abril, Maratona Internacional de Setúbal e III Festival de Música de Setúbal;
14. Estudo para arranjo Paisagístico Monte Belo Norte (antigas bombas de combustível);
15. Época balnear 2013 - Condicionamentos ao trânsito na EN 379-1 e acessos às praias da Arrábida – acompanhamento;
16. **Projeto “EU VI PERTO DE MIM...”** Início de conceção do projeto de intervenção no espaço público, no âmbito das funções do novo Gabinete de Requalificação e Imagem Urbana (GARU);
17. Estudo para implantação de uma estrutura para a venda de flores na entrada do Cemitério da Paz;
18. **Dossier J. C. Decaux** – Acompanhamento do dossier.

#### **EQUIPAMENTO URBANO**

1. Visita ao local e parecer técnico sobre a colocação de 2 painéis na Rua Álvaro Luz, na Baixa de Setúbal;
2. Análise, requisição e acompanhamento da obra na colocação de 4 bancos na Praceta Carlos Frescata;
3. Parecer técnico sobre o estado de conservação de um banco, colocado na Fonte Nova;
4. Visita ao local e parecer técnico sobre a colocação de floreiras na Rua Álvaro Luz, na Baixa de Setúbal;
5. Análise, requisição e acompanhamento da obra na colocação de 4 Bancos para o novo jardim junto à Avenida Avelar Brotero, União de freguesias de Setúbal;
6. Análise e requisição de 2 Bancos para o Corpo Nacional de Escutas – Grupo 1118 de São Paulo, União de freguesias de Setúbal;
7. Análise, requisição e acompanhamento da obra na colocação de 8 Bancos para o jardim de Algodeia, União de freguesias de Setúbal;
8. Análise, requisição e acompanhamento da obra na colocação de 2 Bancos para a Rua dos Bombeiros de Setúbal, Freguesia de São Sebastião;
9. Visita ao local e parecer técnico sobre a colocação de uma caixa da Zon, na Rua da Eurocerâmica, nos Brejos de azeitão;
10. Visita ao local e parecer técnico sobre a colocação de bancos na Rua José de Groot Pombo, em frente ao infantário “ Os Pirilampos”.

#### **Quadros numéricos e relatórios intercalares**

##### **DURB/DITA/SEAD:**

Avisos	5
Confirmação de faturas	180
Controlo de prazo dos editais após afixação	20
Elaboração de Editais	36
Emissão de declarações	34
Faxes enviados relativos a elevadores: ANIE e ISQ	435
Ofícios Elaborados e expedidos	4141
Requisições Elaboradas	111
Informações técnicas elaboradas (tratamento cartas devolvidas)	71
<b>TOTAL</b>	<b>5033</b>

##### **DURB/DITA/SEAR:**

Certidões de Inexistência de Telas Finais	14	Processos de Loteamento organizados e numerados	164
Certidões de Infraestruturas	13	Processos de obras organizados e numerados	626
Cópias carimbadas de Proc. de obras	2	Processos de Restauração e Bebidas organizados	810
Cópias certificadas de Licenças de Utilização	70	Processos de restauração e bebidas/Comércio e serviços formados	36
Cópias certificadas de Telas Finais	725	Processos de Secretaria organizados	595
Entrada de correspondência	1117	Viabilidades Art.º 110º - 4.9.4.	1
Processos de elevadores formados	37	Viabilidades Art.º 14º - 4.9.1.2.	3
Processos de elevadores organizados	83	<b>TOTAL</b>	<b>4296</b>

**DURB/DITA/SAG:**

Propostas para reunião da CMS	15	Gabinete Municipal de Azeitão – Atendimentos	3185
Formação de processos de Comércio e serviços	108	Junção de documentos a processos e encaminhamento	6134
Formação de processos de Restauração e bebidas	23	Urbanismo - Atendimentos	7929
Formação de procº de possibilidade de instalação de indústria	11	<b>TOTAL</b>	<b>17405</b>

ALVARÁS	S. Sebastião	União Freguesias de Setúbal	União Freguesias de Azeitão	Gâmbia	Sado	TOTAIS
Certidão Admissão	5	6	17	2	1	31
Combustíveis		2			2	4
Construção	12	23	21	17	9	82
Demolição		3				3
Obras Inacabadas		3	3			6
Utilização	7	25	61	28	13	134
Utilização Fração Autónoma		1				1
<b>ADITAMENTOS</b>						
Áreas	9	6	12	10	4	41
Averbamentos		1		1		2
Mudança Uso	8	14	7	3	3	35
Outras retificações		1	4			5
Prorrogação Prazo	5	3	10	4	3	25
Retificação Oficiosa	3	5	7		2	17
Loteamentos				1		1
<b>TOTAIS</b>	<b>49</b>	<b>93</b>	<b>142</b>	<b>66</b>	<b>37</b>	<b>387</b>

ENTRADA DE PROCESSOS	S. Sebastião	União Freguesias de Setúbal	União Freguesias de Azeitão	Gâmbia	Sado	TOTAIS
4.3.1.Elevadores	10	17	1	2		30
4.3.1.PDM - Licenciamento	3	11	16	4	3	37
4.3.1.PNA - Licenciamento			3			3
4.3.1.6. Restauração e Bebidas	5	10	7	1		23
4.3.1.13. Comércio e Serviços	41	46	16	4	1	108
4.3.1.15. Recintos de Diversão	1	1			1	3
4.9.1.1. Viabilidade Loteamento			1			1
4.9.1.2. Informação Prévia artº 14º		2	3		2	7
4.9.3. Possibilidade instalação Indústria	4	2	3	2		11
4.9.3.1. Postos de Combustíveis	3	6	2		3	14
4.9.4. - Viabilidades artº 110º	5	2	11	12	1	31
4.9.5.-Alojamento Local			1			1
4.9.5.1. -Alojamento Local – Hospedarias		4	7			11
4.20.35. Redes Dist. Televisão Cabo		7	5		2	14
4.20.46. Equipamentos Coletivos	7	1	4			12
4.21. -Comunicações Prévias	1	1	9	2	1	14
REQSPROC - Ocupação da Via Pública	41	80	8	1		130
REQSPROC - Vistoria ao abrigo artº 90º	3	5	1	2		11

**Cont.**

REQSPROC - Vistoria ao abrigo artº 12º	14	18	4			36
REQSPROC - Pedido deslocação Fiscal	19	20	9	2	2	52
REQSPROC - Abertura de Vala	18	22	10	2	3	55
REQSPROC – Baixada de Energia		2	1			3
REQSPROC - Diversos	64	60	65	9	7	205
Registos	13	12	26	5	5	61
<b>TOTAIS</b>	<b>252</b>	<b>329</b>	<b>213</b>	<b>48</b>	<b>31</b>	<b>873</b>

**DURB/DITA/SIPAL**

Alterações às especificações do alvará	16	Declarações para reclamação de IMI	2
Análise Liminar	156	Destaques	17
Atendimentos	150	Identificação de Antecedentes	181
Atualização de Pré-Registo Digital com consulta ao SIGMA por ano	112	Informações diversas a outros serviços	42
Averbamentos	72	Informações cadastrais de prédios	3
Cálculo de áreas p/Alvará de Construção	124	Licenças Formadas – 4.3.1.PDM/PNA/RNE	36
Cálculo de áreas p/Licença de Utilização	72	Numeração de processos	8
Cálculo de STP	124	Preenchimento no SIGMA de ficha estatística	172
Certidão de áreas (IMI)	12	Pré-Registo	142
Certidões de alteração de Freguesia	28	Processos de Comércio e serviços – 4.3.1.13.	160
Certidões de construções Anteriores a 1951	30	Processos de Restauração e bebidas – 4.3.1.6.	258
Certidões de construções Anteriores ao DL.166/70	12	Registo de Termos de Responsabilidade no SIGMA	352
Certidões de Cancelamento de Hipotecas	2	Renovação de Técnico	2
Certidões de Demolição	36	Registo de Terrenos (na aplicação –SIGMA)	100
Certidões de Domínio Público	34	Registo de IMI (na aplicação –SIGMA)	16
Certidão de viabilidade construtiva	14	Verificação de Legitimidades	353
Certidões diversas	133	Webinq/INE	39
Comunicações prévias formadas e registadas – 4.21.	14	<b>TOTAL</b>	<b>3024</b>

**DURB/DIPU/SPU:**

TIPO	S. Sebastião	União Freguesias de Setúbal	União Freguesias de Azeitão	Gâmbia	Sado	TOTAL
Processos de Obras	45	25	15	14	11	110
Informações Prévias (art.º 14º)			1			1
Loteamentos	3	2	5	1	2	13
Impacto semelhante a Loteamento	1				1	2
AUGI			11			11
Comunicações Prévias	4					4
Direito à Informação (art.º 110º)	21	14	25		4	64
Certidões de IMI / Certidões	7	1		1		9
<b>TOTAIS</b>	<b>81</b>	<b>42</b>	<b>57</b>	<b>16</b>	<b>18</b>	<b>214</b>

Atendimentos presenciais	216
Atendimentos Telefónicos	865
Esclarecimento de dúvidas a outras divisões	188
Exposições / Correspondência/mails	533
Notas Internas / Informações Técnicas	80
<b>TOTAL</b>	<b>1882</b>

**DURB/DIPU/GASIG:**

TIPO	Cliente Interno	Cliente Externo	Total
Trabalhos	5	3	8
Participação em Reuniões	11	7	18
<b>TOTAIS</b>	<b>16</b>	<b>10</b>	<b>26</b>

**DURB/DIGU/SAIT:**

TIPO	S. Sebastião	União Freguesias de Setúbal	União Freguesias de Azeitão	Gâmbia	Sado	TOTAL
Autorizações	14	2	4	33		53
Licenciamentos de edifícios	61	120	108	66	28	383
Informações Prévias	20	17	15	6	5	63
Loteamentos	3	14	12	13	9	51
AUGI	2	1				3
Comunicações Prévias	24	14	41	22	6	107
Regularizações	7	41	91	13	14	166
Autorizações de Localização	2	1	7	1		11
Licenciamentos de atividades comerciais	15	61	3		1	80
Licenciamentos de atividades industriais	9	1	8			18
Licenciamentos postos abastecimento combustíveis	14	14	5	1	6	40
Empreendimentos Turísticos		16	14			30
Telas Finais	4	7	17	16	8	52
Certidões	16	20	20	6	4	66
Destaques	2	3	8	1	8	22
Exposições/vistorias	27	10	45	10	6	98
Alteração de Uso	10	34	4	2	3	53
Cálculo de Taxas	6	17	21	7	5	56
Diversos	68	99	47	42	14	270
<b>TOTAIS</b>	<b>304</b>	<b>492</b>	<b>470</b>	<b>239</b>	<b>117</b>	<b>1622</b>

**DURB/DIGU/SLIC:**

TIPO	S. Sebastião	União Freguesias de Setúbal	União Freguesias de Azeitão	Gâmbia	Sado	TOTAL
Autorizações	36	88	185	75	4	388
Licenciamentos de edifícios	191	137	199	154	78	759
Loteamentos	24	11	34	7	1	77
AUGI			15			15
Comunicações Prévias	40	13	114	54	12	233
Regularizações		1	4	2		7
Emissão de Alvará de Construção	18	19	27	13	11	88
Autorizações de Localização				3		3
Licenciamentos de atividades comerciais	21	1		2	4	28
Licenciamentos de atividades industriais		1				1
Propriedades Horizontais	12	26	18	1	2	59
Exposições/Vistorias		2	2			4
Propostas para Reunião de Câmara	2		1			3
Diversos	29	23	28	1	13	94
<b>TOTAL</b>	<b>373</b>	<b>322</b>	<b>627</b>	<b>312</b>	<b>125</b>	<b>1759</b>

**DURB/DIGU/SVI:**

TIPO	S. Sebastião	União Freguesias de Setúbal	União Freguesias de Azeitão	Gâmbia	Sado	TOTAL
Loteamentos / Augis – Receção provisória e definitiva	25	11	58	18	7	119
Comércio e Restauração e Bebidas	5	12	1			18
Dever de conservação – Art. 90º do Dec.-Lei nº 555/99	36	61	14	8		119
Licença de Utilização – Art. 62º e 64º do Dec.-Lei nº 555/99	2	10	5	1		18
Licença de utilização – Postos de abastecimento – D.L 267/02	3	5		6	1	15



## Cont.

Visitas a Obras no âmbito da análise de processos	1	3	3			7
Vistorias coordenadas pelo Governo Civil / Ministério da Cultura		1				1
Elaboração de autos de Vistoria	23	34	16	3	2	78
Elaboração de Propostas para Receção de Obras de Urbanização	1	1	8	1	2	13
Informações diversas	9	9	7	2		27
Vistorias	25	33	10	4	1	73
<b>TOTAL</b>	<b>130</b>	<b>180</b>	<b>122</b>	<b>43</b>	<b>13</b>	<b>488</b>

**DURB/DIGU/STOP:**

TIPO	S. Sebastião	União Freguesias de Setúbal	União Freguesias de Azeitão	Gâmbia	Sado	TOTAL
Atribuição de n.º de polícia	8	36	41	7	3	95
Atualização de Registos	10	199	257	8	6	480
Certidões	58	76	84	16	10	244
Consulta de Processos de Obras	50	33	75	18	10	186
Consulta a Alvará de Loteamento	10	7	33	11	6	67
Informações Diversas	45	86	60	21	23	235
Levantamento de Placas Toponímicas	10	19	22	13	9	73
Propostas CMT	7	8	6	1		22
Requisições de Placas Toponímicas	8	25	1	3	1	38
Entrega de Placas Toponímicas	7					7
Vistorias	20	52	14	9	1	96
Diversos		364				364
<b>TOTAL</b>	<b>233</b>	<b>905</b>	<b>593</b>	<b>107</b>	<b>69</b>	<b>1907</b>

Deslocações	298
Inserção de Registo na Aplicação de Rede Viária	6298
<b>TOTAL</b>	<b>6596</b>

**CÁLCULO DE TRIU**

MÊS	N.º PROC.	FREGUESIA	PRETENSÃO	VALOR TRIU	DATA LIMITE DE PAGAMENTO
SETEMBRO	84/09	Gâmbia	Construção de moradia e garagem	8.670,60	17/09/2014
	137/11	Sado	Construção de moradia	8.195,40	21/10/2014
	152/11	Sado	Construção de moradia	6.363,00	22/10/2014
	418/97	S. Sebastião	Projeto de alterações	3.395,62	03/10/2014
	6/67	S. Sebastião	Regularização de garagem e arrumos	1.011,38	Novembro 2014
	376/03	S. Lourenço	Construção de empreendimento turístico e salão de festas	84.183,70	03/10/2014
	11/12	S. Simão	Legalização de oficina	9.175,07	16/10/2014
	<b>TOTAL: 120.994,77</b>				
OUTUBRO	44/12	Sado	Construção de instalação de piloto	1.049,94 3.175,20	Novembro 2014
	68/91	S. Sebastião	Construção de central	3.711,60	Novembro 2014
	820/98	S. Lourenço	Construção de moradia	2.398,95	Novembro 2014
	<b>TOTAL: 10.335,69</b>				
NOVEMBRO	51/12	S. Sebastião	Legalização de moradia	2.088,45	Dezembro 2014
	471/13	S. Simão	Regularização de moradia	9.196,20	Dezembro 2014
	20/13	S. Simão	Regularização de moradia	7.124,40	Dezembro 2014
	37/81	Anunciada	Alterações em moradia	4.070,25	Pagamento prestações
	610/04	S. Sebastião	Legalização de alterações	2.457,00	Dezembro 2014
	398/06	Anunciada	Alteração de uso de armazém para manutenção de veículos	18.032,83	Dezembro 2014
	44/08	Stª Maria	Construção de edifício	27.352,80	04/06/2014
	14/13	Gâmbia	Licenciamento de moradia, piscina, anexo e muro de vedação	9.316,80	Dezembro 2014
	45/54	Stª Maria	Alteração de uso	1.030,83	Dezembro 2014
	<b>TOTAL: 80.669,56</b>				



Cont.

<b>DEZEMBRO</b>	6/93	Gâmbia	Legalização de encerramento de telheiro	12.602,52	Dez. 2014
	5/13	Setúbal	Regularização de edifício destinado a armazém	12.453,48	Dez. 2014
	219/10	Azeitão	Construção de muro de vedação	17.537,85	Dez. 2014
	260/01	Azeitão	Regularização de piscina e anexos	2.486,29	Dez. 2014
	102/87	Azeitão	Construção de alterações r ampliação de moradia	3.460,50	Dez. 2014
	45/54	Setúbal	Alteração de uso de habitação para serviços	10.030,83	Dez. 2014
	282/76	Azeitão	Obras de alteração e ampliação		Dez. 2014
	47/13	Sado	Regularização de construção	1.535,40	Dez. 2014
	525/73	S. Sebastião	Legalização, ampliação de moradia e construção de arrumos	1.078,65	Dez. 2014
	<b>TOTAL: 61.185,52</b>				

**DURB/DIMIU/SEAD:**

TIPO	União de Freguesias de Setúbal	S. Sebastião	G. P. A. G	Sado	União de Freguesias de Azeitão	Total
Movimentação de Processos de OVP - Entrada	207	222	16	10	39	<b>494</b>
Movimentação de Processos de Publicidade - Entrada	199	220	31	21	26	<b>497</b>
<b>TOTAL</b>	<b>406</b>	<b>442</b>	<b>47</b>	<b>31</b>	<b>65</b>	<b>991</b>
Movimentação de Processos de OVP - Saída	230	226	12	13	29	<b>510</b>
Movimentação de Processos de Publicidade - Saída	212	200	22	20	20	<b>474</b>
<b>TOTAL</b>	<b>442</b>	<b>426</b>	<b>34</b>	<b>33</b>	<b>49</b>	<b>984</b>

**DURB/DIMIU/SLIC:**

<b>Ocupação de Via Pública - OVP</b>	
- Informação de processos	568
- Atendimento a munícipes	97
- Gestão e informatização dos processos	375
<b>Publicidade</b>	
- Atendimento a várias empresas	74
- Gestão e informatização dos processos	478
- Informação de processos	503
Remoção de viaturas em estado de abandono na via pública	200
Viaturas em fim de vida - desmanteladas	307
<b>TOTAL</b>	<b>2602</b>

## Departamento de Obras Municipais

### Introdução

O presente Relatório de Atividades resulta da necessidade do cumprimento de uma obrigação legal *expressas no Decreto-Lei n.º 183/96, de 27 de Setembro*, que tornou obrigatório a elaboração de Planos e Relatórios anuais de Atividades na Administração Pública Central, *diploma aplicado à Administração Local através do Decreto-lei n.º 135/99, de 22 de Abril*.

Desta forma, a elaboração do plano e do relatório anual de atividades constituiu um importante instrumento gestão e avaliação do trabalho realizado, particularmente tendo em conta a multiplicidade e complexidade de serviços prestados pelo Departamento de Obras Municipais (DOM), com vista a garantir uma adequada coordenação de serviços municipais, nos domínios das obras, equipamentos e habitação social, que resultam, em última instância, na melhoria da qualidade de vida da população do concelho.

No ano de 2013, o DOM desenvolveu, no âmbito das suas atribuições e competências, um conjunto alargado de ações e intervenções que visaram garantir, em primeiro lugar, a conservação, construção e reabilitação das edificações e infraestruturas municipais, assim como das vias de comunicação; em segundo lugar, a melhoria da gestão das oficinas municipais e do parque de máquinas e viaturas e, finalmente, garantir a execução física das obras, no âmbito das candidaturas aprovadas.

Neste sentido, o presente relatório procede à síntese da informação sobre a atividade mais relevante, tarefas e objetivos cumpridos e em curso no DOM, no ano de 2013, visando materializar um vasto conjunto de informações e dados estatísticos que melhor permitam descrever e divulgar as atividades desenvolvidas pelas diversas Divisões do Departamento, destacando-se, em particular, o forte envolvimento dos seus serviços operacionais.

Procurando aprofundar uma linha de trabalho iniciada em anos anteriores, a atividade do DOM em 2013 caracterizou-se pela concretização do trabalho realizado em parceria com as Juntas de Freguesia, em duas vertentes: por um lado, no âmbito da iniciativa municipal *“Ouvir a População, Construir o Futuro”*, cujo um índice de concretização relativo aos compromissos assumidos para o ano de 2013 se situa, à data de 31 de Dezembro de 2013, em 86,6%, e, por outro lado, na realização regular e periódica de reuniões conjuntas com os eleitos das referidas Juntas de Freguesia, para acompanhamento e monitorização das prioridades definidas pelas próprias e que o Departamento foi executando ao longo de 2013.

Uma outra linha de trabalho iniciada em anos anteriores e que teve continuidade em 2013, foi a que permitiu articular de forma regular a atividade com os designados *“Clientes Internos”*, isto é, todos os Departamentos e Divisões municipais que interagem com a atividade do DOM, com vista à criação de sinergias que permitissem responder de

forma mais célere e eficaz às diversas solicitações e atividades conjuntas.

A par do descrito, assume ainda particular relevo, no plano do envolvimento do DOM, a sua colaboração na preparação e execução de duas importantes iniciativas municipais, em conjunto com outros serviços, designadamente a *“Feira de Santiago”* e a iniciativa *“Setúbal Mais Bonita”*.

Acresce a estas, a continuidade do desenvolvimento das ações constantes da iniciativa intramunicipal *“Nosso Bairro, Nossa Cidade”* – Programa Integrado de Participação e Desenvolvimento da Bela Vista e Zona Envolvente, criado pela Câmara Municipal de Setúbal, envolvendo não só o DOM, em particular através da Divisão de Habitação (DIHAB), mas outras estruturas e serviços municipais, e ainda a comunidade local.

Avançou-se também na conclusão das principais empreitadas do QREN e respetivo pós-obra (Casa da Cultura, Casa da Baía, Fórum Municipal Luísa Todi, Centro Multicultural da Bela Vista, remodelação e beneficiação do complexo municipal das piscinas da Manteigada, Escola Básica da Brejoeira, Mercado do Livramento, entre outras), e deu-se continuidade à empreitada, no âmbito do concurso público internacional relativo à recuperação e valorização do Convento de Jesus.

De notar ainda que os diversos serviços do Departamento de Obras Municipais continuaram, durante o ano de 2013, envolvidos em intervenções diversas no que respeita ao apoio das iniciativas promovidas pelo Movimento Associativo concelhio, tal como também se pode verificar, de forma pormenorizada, no presente relatório.

Merece ainda ser assinalado o fato de se assistir, entre 2012 e 2013, a uma redução do número de trabalhadores do DOM, que passou, respetivamente de 284 para 270 (-14 trabalhadores, ou seja, -4,9%) em resultado de mobilidades de pessoal, aposentações, entre outros.

Passaremos então, de seguida, a descrever e analisar os aspetos mais significativos que caracterizam a atividade das Divisões do Departamento.

### Divisão Administrativa (DIA)

No plano das atividades desenvolvidas pela Divisão Administrativa é de referir o registo do lançamento de nove concursos públicos e trinta e nove ajustes diretos - ver apêndice I - quadro n.º 1 e 2.

Quanto à atividade administrativa desenvolvidas pela Secção Administrativa da DIA, constatou-se um decréscimo de 12,21% nos atos administrativos, face ao período homólogo de 2012 (ver apêndice I - quadro n.º 4).

Relativamente ao trabalho do Gabinete de Apoio Técnico há a salientar toda a produção de relatórios técnicos

relativos aos indicadores de apoio à gestão, nomeadamente, os relatórios de atividades do departamento mensais, trimestrais, semestrais e anuais; os relatórios de concretização e execução do levantamento de necessidades resultante das atividades dos patrulheiros; os relatórios de monitorização do projeto municipal “Ouvir a População, Construir o Futuro”, realizados em conjunto com o Gabinete de Apoio às Obras nas Freguesias, a monitorização das entradas no Edifício Sado; a elaboração de fichas informativas relativas às obras municipais para envio à Divisão de Comunicação e Imagem, a monitorização do Plano de Gestão de Riscos de Corrupção e Infrações Conexas; a monitorização do QUAR do DOM, do SIADAP 1, 2 e 3; a monitorização do orçamento do DOM e todo um outro conjunto de elementos preparatórios diversos para apoio à gestão do Departamento.

#### **Divisão de Projectos, Concursos e empreitadas (DIPCEM)**

Quanto à atividade desenvolvida pela Divisão de Projetos, Concursos e Empreitadas (DIPCEM) destaca-se o número de projetos/estudos em desenvolvimento, cujo total, no ano em apreciação, perfaz 759 (setecentos e cinquenta e nove), enquanto o n.º de projetos em fase de empreitada (fiscalização) se contabiliza em 167 (cento e sessenta e sete), perfazendo um total de 926 (novecentos e vinte e seis), o que comparando com o período homólogo denota um aumento de 17,77%. - (ver apêndice I - quadro n.º 8).

No plano das tarefas de Projetos e Estudos realizados (relatórios, cadernos de encargos, desenhos, avaliação PSS/FSS, etc.) os mesmos perfazem um total de 4543 (quatro mil quinhentos e quarenta e três) tarefas realizadas, tendo-se verificado, no cômputo geral, um aumento de 2,66% face ao período homólogo de 2012 (ver apêndice I - quadro n.º 9).

Deve salientar-se, de igual forma, o envolvimento dos técnicos da DIPCEM, enquanto “gestores de processo”, no acompanhamento às ações integradas na iniciativa municipal “Ouvir a População, Construir o Futuro” da responsabilidade desta divisão.

#### **Divisão de Obras por Administração Directa (DIOAD)**

Durante o ano de 2013, a DIOAD concluiu 1775 intervenções dos diversos agrupamentos, sendo as mais significativas as intervenções em edifícios municipais (794), as obras referentes a eventos (327), obras diversas (326 intervenções) e nos edifícios de habitação social (195), verificando-se um aumento de 9,23% no total das intervenções realizadas face ao mesmo período de 2012 (de 1625 para 1775).

É de realçar as intervenções em edifícios municipais que representam 44,73% do total das intervenções, assim como os apoios a eventos (18,42%), as obras diversas (18,37%), e intervenções em edifícios de habitação social (10,99%) – ver o apêndice I – quadros n.º 10.

É também de registar o apoio logístico, concedido por esta divisão na concretização do projeto “Setúbal Mais Bonita”, a par da participação no “Ouvir a População, Construir o Futuro”.

#### **Divisão de Trânsito e Vias de Comunicação (DITVIC)**

No ano de 2013, a DITVIC registou um total de 2235 intervenções, registando-se apenas um aumento de 2% face ao período homólogo. Destas intervenções, aquelas que registaram maior volume, no mês em referência, foram os Trabalhos de Trânsito (904 intervenções), seguidos dos Trabalhos de Trabalhos de Construção Civil (515 intervenções) e dos de Conservação de Calçadas (327 intervenções).

Destas intervenções, os Trabalhos de Trânsito, Asfalto e Tapetes Betuminosos aumentaram face ao período homólogo: 47%, 7% e 97%, respetivamente, enquanto os trabalhos de Calçada, Construção Civil e Terra Batida diminuíram 18%, 34% e 29% face ao mesmo período homólogo e respetivamente – Consultar o apêndice I – quadro n.º 13.

As três freguesias que registaram maior número de intervenções foram S. Sebastião (796), S. Julião (451), seguidas da Anunciada (293 intervenções), e S. Lourenço (280 intervenções). As freguesias de Stª Maria da Graça, de S. Simão, Sado e Gâmbia registaram respetivamente, 154, 130, 79 e 52 intervenções. No entanto as freguesias que registaram um aumento no número de intervenções face ao período homólogo foram S. Julião, S. Lourenço, Stª Maria da Graça, Sado e Gâmbia em 1%, 41%, 22% e 8%, respetivamente. Registaram um decréscimo de 13%, 7% e 8%, respetivamente face ao período homólogo as freguesias de S. Sebastião, Anunciada e S. Simão - Consultar o apêndice I – quadro n.º 14 e ainda os quadros n.º 15 a 20, que registam os dados relativos ao tipo de intervenção por freguesia.

Realce ainda para os custos suportados com as intervenções realizadas com as freguesias do concelho, no ano de 2013 no valor total de 1.265.004,00 € - o qual contabiliza, mão-de-obra, materiais e equipamento-, destacando-se, as freguesias da S. Sebastião com 31,02% (392.420,15 €), de S. Lourenço, com 22,83% dos custos (288.767,46 €), seguido da Anunciada com 12,92% (163.451,45 €). As áreas de intervenção onde se verificaram maiores custos foram nos trabalhos de tapetes betuminosos (344.904,96 €), seguido da reparação e conservação de calçadas (223.741,69), as intervenções diversas – limpeza de sumidouros, fossas ruas, etc., (157.629,07 €) e ainda da execução e conservação de asfalto (148.311,74 €) - Ver apêndice I – quadro n.º 11.

Finalmente, no que respeita aos custos relativos à cedência com materiais, no ano de 2013 registou-se um total de 70.192,79 € de despesa com esta rubrica, tendo a de Gâmbia recebido material no valor de 16.833,56 €, a do Sado 11.659,91 € e a de S. Sebastião 10.838,90 €. - Ver apêndice I – quadro n.º 21.1.

#### **Divisão de Transportes e Equipamento Mecânico (DITEM)**

No que diz respeito à Divisão de Transportes e Equipamento Mecânico (DITEM), durante o ano de 2013, verificou-se um decréscimo da atividade de reparações automóveis efetuadas internamente, de 995 (novecentas e noventa e cinco) para 613 (seiscentos e treze), quando

comparada com o período homólogo de 2012, distribuídas por grandes e pequenas reparações:

Grandes e médias reparações: Verifica-se um decréscimo na ordem dos 53,82%, face às necessidades das mesmas;  
Pequenas reparações: Verifica-se um decréscimo na ordem dos 16,01%;

Este decréscimo deveu-se essencialmente ao menor número de avarias e melhor qualidade, na execução das intervenções efetuadas internamente.

Quanto às inspeções das viaturas, neste período, diminuíram de 168 para 145 o número de viaturas inspecionadas (ver apêndice I - quadros n.º 24 e 25), devido ao facto de algumas viaturas pesadas, que efetuavam as inspeções semestralmente, passarem a efetuar as mesmas anualmente.

Neste período registou-se, uma diminuição no número de cedências de transportes (de 443 para 364), incluindo cedências para a Câmara Municipal e Coletividades Diversas, e um aumento dos pedidos de transporte ocasional (de 3744 para 3862), com uma taxa de variação respetivamente de -17,83% e de 3,15%, em relação ao período homólogo de 2012 (ver apêndice I - quadros 26 e 27).

Quanto à totalidade das despesas com viaturas municipais, máquinas e tricarrs, no ano de 2013, quando comparadas com as do período homólogo do ano anterior, estas aumentaram 8,27% (1.225.316,52 € para 1.326.676,60 €), devido essencialmente ao aumento das despesas com o consumo de combustíveis e aumento do número de quilómetros percorridos. Este aumento das despesas com o consumo de combustíveis, deve-se não só ao consequente aumento do número de kms percorridos (aumento de serviços de transportes coletivos de passageiros, apoio a eventos desenvolvidos pelo DOM e aumento de solicitações de serviços pela DAAE na limpeza e higiene do Concelho), mas também ao incremento que se tem vindo a verificar no preço dos combustíveis. (ver apêndice I - quadro 28).

Em relação às despesas com as viaturas da CBSS, estas cresceram 15,55% (de 77.293,28 € para 89.311,76 €), devido essencialmente ao acréscimo das despesas de manutenção. (ver apêndice I - quadro 29).

### **Divisão de Habitação (DIHAB)**

No âmbito do Sector de Apoio Social, o posto de atendimento da DIHAB no edifício Sado e os técnicos de serviço social atenderam, durante o ano em análise, 8324 inquilinos de habitação social (ver apêndice I - quadro 38). Comparativamente ao ano de 2012, assistiu-se a um decréscimo de 178 aberturas de processos por procura de habitação. (ver apêndice I – quadro n.º 41).

Relativamente ao realojamento de famílias, verificou-se uma diminuição de 17 no número de famílias realojadas (ver apêndice I - quadro n.º 42), tendo ainda sido concretizado 23 transferências de habitação, mais 1 que em 2012. (ver apêndice I – quadro 43). No que respeita à alienação do património ou venda dos fogos, no ano em

análise verificou-se a venda de 9 fogos. (ver apêndice I – quadro 44).

No domínio da Promoção da Participação foram realizadas, no ano em avaliação de 2013, 156 reuniões de moradores e condóminos. De igual modo, verificou-se a presença de 1025 moradores em reuniões de condomínio/ moradores. (ver apêndice I, quadro n.º 45).

### **Gabinete de Gestão de Infraestruturas de Água e Saneamento (GAGIAS)**

Durante o ano de 2013, o GAGIAS cumpriu genericamente, as suas atribuições no que respeita à promoção da gestão dos sistemas de drenagem pluvial e o acompanhamento e observação do cumprimento dos contratos de concessão com a concessionária dos sistemas de abastecimento de água e de drenagem de águas residuais (as Águas do Sado, S.A.), destacando-se as seguintes atividades, em particular (consultar o apêndice I para a sua análise desagregadas):

1. Acompanhamento da execução do contrato de concessão, sendo de salientar entre outras:
  - Manutenção / conservação das redes de abastecimento de água e de drenagem de águas residuais;
  - Acompanhamento do desenvolvimento dos sistemas de abastecimento de água e de saneamento,
  - Análise de faturação de obras relativas a ramais e Adaptação do contrato de concessão.
2. Gestão da rede de drenagem pluvial
3. Consultoria e estudos, em concreto os seguintes:
  - Colaboração na elaboração de parecer sobre o estudo de avaliação ambiental estratégica (AAE) do plano de gestão da região hidrográfica do tejo – RH5;
  - Participação nas reuniões com a equipa projetista da via p1 municipal e do empreendimento decathlon, com o objetivo de definir as condições para execução dos projetos de infraestruturas de águas e drenagens;
  - Estudo de conceção geral do sistema intermunicipal de abastecimento de água em alta da península de setúbal – reuniões na aia; análise e parecer das diversas fases do estudo;
  - Acompanhamento do estudo do parque urbano da várzea, na matéria relativa à parte hidráulica/hidrológica com emissão de pareceres e reuniões na APA/INAG/ARH Alentejo;
  - Acompanhamento do estudo da bacia de retenção da Ribª da Figueira, na matéria relativa à parte hidráulica/hidrológica, com emissão de pareceres e reuniões na APA/INAG/ARH Alentejo;
  - Acompanhamento do estudo do polo comercial de monte belo, na matéria relativa às infraestruturas de abastecimento de água, drenagens e regularização de linha de água e reuniões na ARH Alentejo;
  - Revisão dos planos de gestão da bacia hidrográfica, calendário e programa de trabalhos – participação pública – elaboração de parecer técnico.
4. Projeto de regulamento de serviço do sistema de águas pluviais do concelho de Setúbal
5. Análise dos projetos de drenagem pluvial no âmbito dos processos de obra e de loteamentos

**Gabinete de Apoio às Obras nas Freguesias (GAOF)**

Durante o ano de 2013, o GAOF cumpriu genericamente as atribuições que lhe estão cometidas relativamente a coordenação da execução de serviços da área técnica da sua competência, nomeadamente a interligação interna e externa, no plano da monitorização e execução das ações e

prioridades definidas pelo executivo municipal, no que ao DOM diz respeito, no âmbito do apoio às obras nas Juntas de freguesia. De salientar neste processo o projeto Municipal “Ouvir a População, Construir o Futuro”, que em 2013 obteve uma taxa de concretização de 86,6% das suas ações.

**QUADRO SÍNTESE DAS INTERVENÇÕES DO DOM NO ANO DE 2013**

	Projetos e empreitadas com ações em curso e concluídas	<b>759</b>
<b>Divisão de Projetos, Concursos e Empreitadas (DIPCEM)</b>	Projetos em fase de empreitada (fiscalização)	<b>167</b>
	Levantamentos Topográficos	<b>116</b>
	Tarefas de projetos e estudos realizados	<b>4427</b>
<b>Divisão de Obras por Administração Direta (DIOAD)</b>	Intervenções em edifícios municipais	<b>794</b>
	Intervenções em edifícios escolares	<b>65</b>
	Intervenções em habitação social	<b>195</b>
	Intervenções de apoio às Juntas	<b>16</b>
	Intervenções de apoio eventos	<b>327</b>
	Intervenções de apoio a coletividades	<b>52</b>
	Obras diversas	<b>326</b>
<b>Divisão de Trânsito e Vias de Comunicação (DITVIC)</b>	Reparação e conservação de pavimentos em asfalto	<b>283</b>
	Reparação e conservação de calçadas	<b>327</b>
	Trabalhos de construção civil	<b>515</b>
	Execução de tapetes betuminosos	<b>61</b>
	Reparação e conservação de estradas de terra batida	<b>145</b>
	Intervenções de trânsito	<b>904</b>
<b>Divisão de Transportes e Equipamentos Mecânicos (DITEM)</b>	Grandes, médias e pequenas reparações efetuadas em viaturas e máquinas municipais	<b>613</b>
	Ações de Transporte (serviços ocasionais)	<b>3862</b>
<b>Divisão de Habitação (DIHAB)</b>	Atendimentos	<b>8819</b>
	Obras e serviços solicitados	<b>645</b>
	Realojamentos	<b>35</b>
	Venda de Fogos	<b>9</b>
	Reuniões de moradores e condóminos	<b>156</b>
<b>Divisão Administrativa (DIA)</b>	Envio/receção, elaboração e tratamento de expediente administrativo diverso	<b>15785</b>
	Atos administrativos de apoio a empreitadas	<b>2587</b>
<b>Número Total de Trabalhadores Afetos ao DOM (Fonte: CMS/ DRH/ DIDEC)</b>		<b>270</b>

## Departamento de Ambiente e Atividades Económicas

### DIVISÃO DE ATIVIDADES ECONÓMICAS E SERVIÇOS URBANOS SECÇÃO DE LICENCIAMENTO E APOIO ADMINISTRATIVO

<b>1-Atendimentos</b>	<b>Quantidade</b>
Atendimentos (presencial e telefónico)	1228
<b>2-Documentação Emitida</b>	<b>Quantidade</b>
Notas Internas	37
Informações técnicas	845
Ofícios / Telefaxes / E-mails	1217
Pré-Requisições e requisições ao DAF	29
Requisições ao DOM (via programa da DIOAD, gestão documental ou e-mail)	151
<b>3-Tramitação de Processos</b>	<b>Quantidade</b>
Gestão documental – entradas de novos processos/requerimentos (iniciados na DIAES)	2335
Gestão documental – saída processos/requerimentos (tramitação de todos os processos da DIAES)	5066

Tipo de Licenciamento	Entrada/Registo Requerimentos	Deferidos	Levantados	Indeferidos	Desertos	Receita
Horários Estabelecimentos	490	384	298	3	374	16.878,74 €
Lic. Recinto Itinerante	1	1	1	0	0	58,45 €
Lic. Recinto Improvisado	43	45	42	0	0	1.453,50€
Lic. Espetáculos e Provas Desportivas	7	5	6	0	0	114,40 €
Lic. Venda Ambulante	12	1	7	0	4	259,55 €
Leilões	0	0	0	0	0	- €
Venda de Bilhetes	0	0	0	0	0	- €
Máq. de Diversão – Registo	4	2	0	0	0	42,00 €
Máq. de Diversão – Transf. Propriedade	8	2	2	0	0	185,70 €
<b>Total receita anual</b>						<b>18.992,34 €</b>

Verifica-se que a maior parte desta receita provém do licenciamento de horários de estabelecimentos, que comparativamente ao ano anterior foi superior em **3673€**.

A SELAD obteve uma receita anual no valor de **18.992,34€**, semelhante ao ano anterior (18.385,12€), pois apesar de a receita subir no licenciamento de horários, diminuiu no licenciamento das máquinas de diversão e venda ambulante.

#### GABINETE DE APOIO AO CONSUMIDOR

Áreas de Atendimento	Número de Atendimentos
Alimentar	4
Não Alimentar	154
Serviços	758
Serviços Públicos	765

#### GABINETE DE APOIO AO EMPRESÁRIO ATENDIMENTOS

Assunto	Número de Atendimentos
Apoio ao Empresário <sup>1</sup>	200
Informação sobre o NNIES– Ninho de Novas Iniciativas Empresariais de Setúbal	72
Apoios à Internacionalização	25

<sup>1</sup> Criação de empresas, licenciamentos e apoios/incentivos



## PROMOÇÃO DE INICIATIVAS / EVENTOS

	<b>Entidade/ Empresa/ Unidade Orgânica</b>	<b>Assunto</b>
1	Associação Nacional de Direito ao Crédito	Microcrédito
2	NovalmadaVelha	Projeto empreendedor
3	DCED/DIEDU/GAP/GATUR	Mar Pedagógico - Balanço do projeto e perspetivas para o futuro
4	INFORMA D&B	Base de dados
5	Estabelecimento Prisional de Setúbal	Protocolo de colaboração no âmbito da Quinta da Várzea
6	IPS-Instituto Politécnico de Setúbal	Maternidade de Ostras
8	SETDESK	Novo orçamento para mobiliário do NNIES – Ninho de Novas Iniciativas Empresariais de Setúbal
9	DCED/DICUL/GAJUVE	Desfile na Baixa
10	UNILEVER	Quiosques Olá
11	Parceiros do NNIES– Ninho de Novas Iniciativas Empresariais de Setúbal	Ponto de situação do projeto
12	APA – Associação Portuguesa de Aquacultura	Promoção de Ostras
13	BTM- Business to Market	Apresentação do projeto Marketing Pessoal
14	DAF/DICI	NNIES – Ninho de Novas Iniciativas Empresariais de Setúbal (plano de comunicação)
15	IEFP- Instituto de Emprego e Formação Profissional	Documentação de apoio à gestão do NNIES– Ninho de Novas Iniciativas Empresariais de Setúbal
16	Escola do EB1 do Bairro da Conceição	Atividades a desenvolver com a Escola
17	CPPME-Confederação Portuguesa das Micro, Pequenas e Médias Empresas	Criação de Parcerias
18	DCED/DICUL/GAJUVE	Projeto (RE)VIVER A BAIXA
19	DCED/DIDES	Prova de Ciclismo
20	Associação Académica do IPS	Apresentação do projeto NNIES– Ninho de Novas Iniciativas Empresariais de Setúbal /parceria
21	INQUISET	Mudança da INQUISET para o NNIES– Ninho de Novas Iniciativas Empresariais de Setúbal
22	DOM e GAI	PROMAR
23	Sr.ª Vereadora, APSS, SESIBAL, SetúbalPesca, BivalMar, Sindicato dos Trabalhadores da Pesca do Sul, Associação da Família do Mar de S. Sebastião	Preparação do Dia do Pescador
24	DCED/DIEDU	Há Festa no Rio
26	Escola de Hotelaria e Turismo de Setúbal	Preparação da iniciativa de showcooking e de atuação do grupo musical “Os Massacotes” no Mercado do Livramento
27	DAF/DIGEF	Taxas do Mercado AgroBio e do NNIES– Ninho de Novas Iniciativas Empresariais de Setúbal
28	AgroBio	Assuntos diversos sobre o funcionamento do Mercado
29	DCED/DISOC/Seg.ª Social:	Preparação da iniciativa - CULTURA E CIDADANIA - Uma estratégia para a revalorização e competitividade territorial
30	DELÍCIAS DA ESTRELA	Apresentação da empresa e informações sobre o NNIES
31	Encontro com os peritos da Rede Europeia de Cidades Interculturais	Apresentação sobre o trabalho do GAE e experiências de multiculturalidade
33	Sr.ª Vereadora e Empresa Picture Dreams	Apresentação do projeto “Sou de Setúbal”, de parceria e promoção do comércio local através de cartão de fidelização de clientes
34	EPS-Escola Profissional de Setúbal	Convite para apresentação do NNIES– Ninho de Novas Iniciativas Empresariais de Setúbal em sessão com delegação romena no âmbito do projeto Rede de Incubadoras de Economia Social
35	Sr.ª Vereadora, Chefe da DIAES e CPPME-Confederação Portuguesa das Micro, Pequenas e Médias Empresas	Protocolo de colaboração entre o Município e a CPPME Confederação Portuguesa das Micro, Pequenas e Médias Empresas
36	ACSDDS-Associação do Comércio e Serviços do Distrito de Setúbal, Empresários da Baixa Comercial e Sr.ª Vereadora	Alargamento de horário na Baixa
37	Setúbal TV	Acompanhamento de reportagem e entrevista sobre mudança de instalações do GAE e candidaturas ao NNIES– Ninho de Novas Iniciativas Empresariais de Setúbal



## Cont.

38	DCED/DISOC	Associação Envelhecer com Prazer
40	Dr.ª Maria Charrua	Projeto “Portugal na sua mão”
42	ACISTDS-Associação do Comércio, Indústria, Serviços e Turismo do Distrito de Setúbal	Comércio Investe
43	DAAE/DIEV	Análise da possibilidade de organização de sessões de formação e/ou workshops em Agricultura/Horticultura Biológica, no âmbito do protocolo com a AGROBIO, destinadas aos atuais e futuros hortelões das hortas urbanas dos Viveiros das Amoreiras

## OUTRAS ATIVIDADES

Assunto	
2	Elaboração de propostas de protocolos de parceria entre o Município de Setúbal e as seguintes entidades: <ol style="list-style-type: none"> <li>1. Clube Ornitológico de Setúbal</li> <li>2. ANEFA – Associação Nacional de Empresas Florestais, Agrícolas e do Ambiente</li> <li>3. ACML – Associação de Comerciantes do Mercado do Livramento</li> <li>4. DGRPS-Direção-Geral de Reinserção e Serviços Prisionais do Ministério da Justiça</li> <li>5. Federação Portuguesa de Damas</li> <li>6. CPPME-Confederação Portuguesa das Micro, Pequenas e Médias Empresas</li> <li>7. Banco Millennium BCP (protocolo de Cooperação para o Empreendedorismo e protocolo de Instalação de Máquina de Pagamento Automático no Mercado do Livramento</li> <li>8. AHRESP - Associação da Hotelaria, Restauração e Similares de Portugal</li> <li>9. ACISTDS-Associação do Comércio, Indústria, Serviços e Turismo do Distrito de Setúbal</li> </ol>
5	Participação na sessão pública “Empresário Esclarecido-Setor Protegido” promovida pela ACOPE- Associação dos Comerciantes de Pescado, na Casa da Baía
6	Elaboração de estudo sobre o tecido empresarial de Setúbal
16	Participação na sessão de esclarecimento, no IEFP-Instituto do Emprego e Formação profissional, da DESENVOLSET – Associação de Desenvolvimento da Inovação e Empreendedorismo do Distrito de Setúbal sobre o projeto “Empreendedorismo no Feminino”
17	Acompanhamento do projeto “A Escola vai ao Mercado/O Mercado vai à Escola”: – visita do padrinho do Mercado de Azeitão à escola EB1 de Vila Nogueira de Azeitão – visita do padrinho do Mercado AgroBio à Escola EB1 do Bairro da Conceição - visita dos alunos da Escola EB1 do Bairro da Conceição ao Mercado AgroBio - visita ao Mercado 2 de Abril dos alunos da Escola do Peixe Frito para colocação de cartazes
19	Preparação e finalização da candidatura ao PROMAR-Programa Operacional Pesca 2007-2013 – “Recuperação e preservação da embarcação Maravilha do Sado”
20	Apoio na organização do Workshop “Legumes e dermocosmética” – Mercado AgroBio
21	Participação na palestra “O peixe e o Sado” organizada pela Escola de Hotelaria e Turismo de Setúbal
23	Dia do Pescador – deposição de flores no Memorial ao Pescador desaparecido, no Cemitério de N.ª Sr.ª da Piedade
25	Organização e acompanhamento da visita da JETRO - Japan External Trade Organization à empresa de ostras Bivalsete
27	Participação no Encontro de Empresários sobre “A Fiscalidade na Hotelaria e Restauração – custos de contexto e taxas camarárias”, organizado pela AHRESP-Associação da Hotelaria, Restauração e Similares de Portugal
	Preparação do processo de cedência de lojas no Mercado 2 de Abril para o STAL-Sindicato Nacional dos Trabalhadores da Administração Local e Regional e para o SINTAP-Sindicato dos Trabalhadores da Administração Pública
31	Acompanhamento da iniciativa “Idoso 65”, organizado pela ACSDS-Associação do Comércio e Serviços do Distrito de Setúbal
34	Acompanhamento de comitiva de Romanos do projeto RIES - Rede de Incubadoras de Economia Social: - visita ao Mercado Agrobio; - visita às instalações do NNIES e apresentação do projeto
35	Acompanhamento da visita de técnicos do IPS-Instituto Politécnico de Setúbal ao NNIES
36	Elaboração de conteúdos e disponibilização das novas páginas do GAE e NNIES no site da CMS
37	Elaboração de proposta de layout para a newsletter do GAE
38	Acompanhamento do Workshop “Linguagem Corporal”
39	Contacto com os Múncipes sobre o Documentário “Quem se importa” – Empreendedorismo Social
44	Presença no debate “A importância do associativismo na área da agricultura e das pescas na Península de Setúbal”, organizado pela ADREPES-Associação para o Desenvolvimento Rural da Península de Setúbal e o Centro Europe Direct
45	Acompanhamento da Vistoria ao NNIES
46	Preparação de documentação e avaliação das candidaturas efetuadas ao NNIES

Cont.

47	Acompanhamento do evento do Teatro do Elefante
48	Elaboração de contributos para o projeto R=E+I
49	Acompanhamento da Conferência Sobre a Educação
50	Acompanhamento das Comemorações do Dia do Voluntariado

**SETOR DE MERCADOS****APOIO ADMINISTRATIVO**

1-Atendimentos	Quantidade
Atendimentos (presencial e telefónico)	958
2-Documentação Emitida	Quantidade
Notas Internas	6
Informações técnicas	152
Ofícios / Telefaxes / E-mails	664
Pré-Requisições e requisições ao DAF	104
Requisições ao DOM (via programa da DIOAD, gestão documental ou e-mail)	0
3-Tramitação de Processos	Quantidade
Gestão documental – entradas de novos processos/requerimentos (iniciados na DIAES)	1282
Gestão documental – saída processos/requerimentos (tramitação de todos os processos da DIAES)	2156

**FEIRAS E MERCADOS****MERCADO DO LIVRAMENTO**

Taxas de ocupação das bancas fixas	Taxa de ocupação diária pelos produtores	Receita Anual
97.605,42 €	11.258,45 €	108.863,87 €

**MERCADO 2 DE ABRIL**

Taxas de ocupação das bancas fixas	Taxas pela utilização de arcas frigoríficas	Receita Anual
23.450,65 €	5.641,80 €	29.092,45 €

**MERCADO DE NOSSA SENHORA DA CONCEIÇÃO**

Taxas de ocupação das bancas fixas	Taxas da ocupação diária - produtores	Taxas pela utilização de arcas frigoríficas	Receita Anual
9.794,37 €	1.768,50 €	932,20 €	12.495,07 €

**MERCADO ABASTECEDOR**

Taxas de ocupação de lugares dos vendedores	Taxas pela entrada de veículos dos compradores	Receita Anual
130.753,00 €	21.065,10 €	151.818,10 €

**MERCADO DE AZEITÃO**

Taxas de ocupação das bancas fixas	Taxas de ocupação diária pelos produtores	Receita Anual
4.396,45 €	- €	4.396,45 €

**MOSTRA DE ANTIGUIDADES E VELHARIAS**

Taxas de ocupação (módulos)	Taxas pela emissão /renovação de cartões (vendedores)	Receita Anual
4.540,75 €	345,55 €	4.886,30 €

O Mercado Abastecedor obteve a maior receita do SMEC-Setor de Mercados em 2013, no valor de **151.818,10€**. O SMEC-Setor de Mercados obteve **311.552,24€** de receita no ano de 2013.

Nos gráficos seguinte pode-se analisar pormenorizadamente toda a receita gerada pela DIAES.

Constata-se que do SCEM-Setor de Cemitérios provém a maior fonte de receita, seguindo-se o Mercador Abastecedor e o Mercado do Livramento.

## Receita anual da DIAES - 2013



## VISTORIAS

## INSPEÇÃO SANITÁRIA E CONTROLO DE QUALIDADE NOS MERCADOS MUNICIPAIS

Mercados Municipais	Número de Inspeções
Mercado do Livramento	55
Mercado de Nossa Senhora da Conceição	46
Mercado 2 de Abril	40
Outros Mercados	Número de Inspeções
Mercado da Lota	34
<b>Total de Inspeções</b>	<b>175</b>

## VISTORIAS A VEÍCULOS DE TRANSPORTE E VENDA DE ALIMENTOS

Tipo de Vistoria	Número de Vistoria	Taxas Cobradas
Pão e Afins	28	404,60 €
Bares Ambulantes	25	542,50 €
Pescado	7	151,90 €
Produtos Alimentares	2	43,40 €
<b>Totais</b>	<b>62</b>	<b>1.142,40 €</b>

## VISTORIAS A ESTABELECIMENTOS COMERCIAIS

Tipo de Vistoria	Número de Vistoria
Indústrias para número de controlo veterinário (NCV)	13
Aquicultores	4
Restaurantes	19
Estabelecimentos de venda origem animal	30
Clinicas veterinárias	8
<b>Total de vistorias</b>	<b>74</b>

## REPROVAÇÃO DE PRODUTOS ALIMENTARES APREENDIDOS

Tipo de Alimentos	Pesagem Total
Peixe	25,98 kg
Marisco	8336,02 kg
Caracóis	35 lt
<b>Total de produtos reprovados</b>	<b>8397</b>

## CAMPANHA DE PROFILAXIA DA RAIVA E OUTRAS ZOOSE - VACINAÇÃO ANTIRRÁBICA E IDENTIFICAÇÃO ELECTRÓNICA

Tipo de Ação	Número Total
Vacinação anti-rábica	340
Identificação eletrónica	61

**HIGIENE E SEGURANÇA ALIMENTAR****SISTEMA HACCP (HAZARD ANALYSIS AND CRITICAL CONTROL POINT) NOS REFEITÓRIOS DOS ESTABELECIMENTOS DE ENSINO**

Auditoria/vistorias ao sistema de segurança alimentar das Escolas do 1º Ciclo do Ensino Básico e Jardins de Infância, de acordo com *check list* desenvolvida de forma a avaliar eventuais zonas de risco ou susceptíveis de melhoria, realçando as desconformidades.

<b>Designação das Escolas e Jardins de Infância</b>	<b>Número de Vistorias</b>
EB1/JI do Montalvão	3
EB1/JI dos Arcos	3
EB1 N.º 2 St.ª M.ª da Graça	3
EB1 N.º 3 Montalvão	3
EB1 N.º 8 B. da Conceição	3
EB1/JI da Azeda	1
EB1/JI de S. Gabriel	1
EB1 N.º 5 Peixe Frito	1
EB1/JI do Faralhão	1
EB1 Faralhão 1	1
EB Luísa Todi	3
EB da Brejoeira	1
EB1 de Brejos de Clérigos	1
EB1 Alto da Guerra	1
EB1/JI da Bela Vista	1
EB1 N.º 1 Areias	1
EB1 e JI de Vendas de Azeitão	1
EB1 de V. Fresca de Azeitão	1
EB1 N.º 6 Monte Belo	3
EB1 Praias do Sado	1
EB1 de Manteigadas	1
EB1 N.º 10 e JI Afonso Costa	2
EB1 N.º 7 Fonte do Lavra	2
EB1 Casal de Bolinhos	1
EB1 de V. Nogueira de Azeitão	1
EB1 N.º 12 Amoreiras	1
Ji das Amoreiras	1
EB1 N.º 4 Pinheirinhos	1
EB1/JI do Viso	2
<b>Total de Vistorias</b>	<b>46</b>

**SETOR DE CEMITÉRIOS****APOIO ADMINISTRATIVO**

<b>1-Atendimentos</b>	<b>Quantidade</b>
Atendimentos (presencial e telefónico)	4526
<b>2-Documentação Emitida</b>	<b>Quantidade</b>
Notas Internas	2
Ofícios / Telefaxes / E-mails	191
Elaboração de verbetes	1072
Registo de ossários municipais (registo no livro)	908
<b>3-Tramitação de Processos</b>	<b>Quantidade</b>
SAGA/Cemitérios - entradas de novos processos/requerimentos	1813

	<b>Total de entradas</b>	<b>Receita</b>
Averbamentos em sepulturas perpétuas com ossário	34	2.707,10 €
Entrada requerimentos (ossários municipais, campas ossários e autorização de entradas de viaturas no Cemitérios da Paz)	955	64.534,05 €
Registo de requerimento de embelezamentos	888	23.786,00 €
Registo de requerimentos de exumações/trasladações	416	31.684,25 €
Registo de requerimentos de inumações	703	34.539,65 €
<b>Total da receita anual SCEM</b>		<b>157.251,05 €</b>

**GESTÃO CEMITERIAL**

Gestão Cemiterial	Cemitério da Piedade	Cemitério da Paz
Inumações	102	551
Exumações	110	830
Trasladações de ossadas	6	134
Arrumações de ossadas em urnas	86	310
Arrumações de urnas em ossários e campas ossários	212	203
<b>Total</b>	<b>516</b>	<b>2028</b>

**OUTROS TRABALHOS**

Descrição	
1	Recolha de lixos
2	Limpeza de talhões, ruas, pios e sumidouros
3	Corte de ervas e aplicação de herbicida
4	Retificação de abatimentos de terras
5	Colocação de lajetas
6	Verificação de entrada de viaturas particulares

**DIVISÃO DE HIGIENE URBANA****INTRODUÇÃO**

No domínio da recolha de resíduos sólidos e da higiene urbana o ano de 2013 representou para o Município a continuação do ciclo que se iniciou em 2011, com o reassumir de tarefas nestas áreas e a necessária reorganização de serviços. Foram ainda assegurados, no período em apreço, por administração Direta, a limpeza da Feira de Santiago e a limpeza das praias do município durante a época balnear, bem como os trabalhos preparatórios para constituição de uma brigada de limpeza de graffitis, tarefas enquadradas por uma nova estrutura organizacional.

Todas estas alterações exigiram um esforço assinalável em termos de criação de estruturas próprias e de afetação de recursos humanos e equipamentos. Em todos os casos houve uma forte determinação de assegurar um aumento da eficiência, garantindo elevados padrões de qualidade nos serviços prestados.

No final do ano, e na sequência da reorganização dos serviços promovida pelo Despacho n.º 1583/2013, de 17 de Janeiro (publicano no DR, 2.ª Série, N.º 18, de 25 de Janeiro de 2013), a DIHU passou a abranger o Setor de Salubridade, responsável pela gestão do Centro de Recolha Oficial de Animais de Companhia do Município de Setúbal (vulgarmente designado por Canil/Gatil Municipal) bem como pela área da salubridade (desinfestações) e de fiscalização da posse e licenciamento de animais de companhia. Apresenta-se aqui igualmente uma síntese do trabalho desenvolvido nesse domínio de atividade.

**ORGANIZAÇÃO DAS ATIVIDADES DA DIHU EM 31-12-2013**

Os serviços de recolha de RSU (resíduos sólidos urbanos) e higiene urbana no Município de Setúbal são assegurados pela Câmara Municipal de Setúbal, através da Divisão de Higiene Urbana, pelas Juntas de Freguesia, nas quais a CMS procedeu à delegação de competências próprias através de protocolos específicos, e através da empresa EGEO, S.A., por força do contrato de prestação de serviços celebrado em 2003, e respetivos aditamentos.

Apresenta-se, em seguida, uma síntese das tarefas asseguradas pela CMS, pelas Juntas de Freguesia e pela

EGEO na área da recolha de RSU e higiene urbana, compreendendo todas as tarefas desenvolvidas em 31.12.2013.

**CIRCUITO DE RECOLHA DE RSU****CARACTERIZAÇÃO GERAL DO SISTEMA**

A recolha de RSU na área do Município é realizada pela CMS e pela EGEO, S.A., com a estrutura de circuitos que se discrimina no Quadro 1.

**CIRCUITOS EFETUADOS PELOS SERVIÇOS DO MUNICÍPIO**

São atualmente assegurados pela CMS 9 circuitos de recolha tradicional, 5 em regime diurno e 4 em regime noturno, e 2 circuitos de recolha de contentores em profundidade também em regime noturno. Os 11 circuitos cobrem a zona nascente e poente do Município e parte significativa da zona urbana. A restante parte da zona urbana é assegurada pela EGEO, S.A., através de 4 circuitos de recolha.

Através da otimização de circuitos, redimensionando a totalidade dos circuitos da zona poente e da zona nascente, suprimiu-se um circuito de recolha em Abril de 2013, o circuito anteriormente designado por “Gâmbia”. Na zona poente, e fruto destas alterações, o circuito anterior então designado por “Jardia” passou a designar-se “Choilo” na sua forma reconfigurada. O circuito das “Vendas” sofreu alterações muito significativas passando a assegurar a recolha de toda a EN 10 até Setúbal. O circuito de “Monte Belo” passou a designar-se “São Sebastião” dado que o bairro de Monte Belo deixou de ter contentores de 800 litros, na sequência da instalação de contentores semi-enterrados.

No decurso deste ano foram instalados 21 contentores em profundidade, tendo os mesmos sido incorporados nos 2 circuitos de recolha de contentores em profundidade existentes.

**Zona Poente**

A recolha nesta área é assegurada por 4 circuitos, Azeitão, Brejos, Choilo e Vendas em regime diurno (7h/14h) de segunda-feira a sábado, interrompendo a recolha ao domingo. No total incluem 985 contentores, distribuídos

por 613 pontos de recolha, correspondendo a 169,8 km de percurso.

Além destes 4 circuitos existe ainda 1 circuito de recolha tradicional em regime diurno que se desdobra, efetuando uma parte da recolha na zona poente (Albarquel), com regime diário, e uma parte de forma alternada em Gâmbia (às segundas, quartas e sextas-feiras) ou em Mitrena (às terças, quintas e sábados). Assim, 39 pontos de recolha da Zona Poente correspondentes ao circuito designado por Albarquel são feitos de 2ª feira a sábado. Às segundas, quartas e sextas-feiras são acrescentados ao circuito de Albarquel mais 80 pontos de recolha da Zona Nascente correspondentes ao circuito designado por Gâmbia e às terças, quintas e sábados são acrescentados 80 pontos de recolha da Zona Nascente correspondentes ao circuito designado por Mitrena.

Ao circuito Albarquel-Gâmbia correspondem 119 pontos de recolha (39+80), 165 contentores e um percurso de 90,2 km. Ao circuito de Albarquel-Mitrena correspondem 119 pontos de recolha (39+80), 180 contentores e um percurso de 103,9 km.

Esta otimização de circuitos foi feita visto que os pontos de recolha correspondentes a Gâmbia e Mitrena estão em áreas rurais ou industriais não carecendo de recolha diária.

#### Zona Nascente

A recolha nesta área é assegurada por 2 circuitos, Alto da Guerra e Sado em regime noturno (22h-5h) de domingo a sexta-feira, interrompendo a recolha na noite de sábado para domingo. No total incluem 561 contentores, distribuídos por 335 pontos de recolha, correspondendo a 83,8 km de percurso.

A recolha de parte desta zona é assegurada pelo circuito Albarquel-Gâmbia ou Albarquel-Mitrena, como acima se explicou.

#### Zona Urbana

A recolha nesta área é assegurada por 2 circuitos de recolha tradicional (Anunciada e São Sebastião) e 2 circuitos de recolha de contentores em profundidade (Moloks Nascente e Moloks Poente). São feitos em regime noturno (22h/5h) diariamente entre segunda-feira e domingo, sem interrupção. Os circuitos de recolha tradicional incluem 532 contentores, distribuídos por 256 pontos de recolha, correspondendo a 58 km de percurso. Os circuitos de contentores em profundidade incluem 120 contentores (Moloks, blue bees e ilhas ecológicas), distribuídos por 82 pontos de recolha, correspondendo a 33,1 km de percurso.

A recolha de contentores de RSU, tradicional e em profundidade, é assegurada por 11 motoristas e 22 cantoneiros. Em condições normais são utilizadas 5 viaturas de recolha tradicional em regime diurno, podendo este valor ascender às 6 viaturas no dia de ponta (segundas-feiras). No período noturno são utilizadas 4 viaturas de recolha tradicional e 2 viaturas para recolha de contentores em profundidade com sistema amplirrol e grua.

#### CIRCUITOS EFETUADOS PELA EGEO

A EGEO continua a assegurar 4 circuitos de recolha tradicional, correspondendo a 1224 contentores de 800 litros, distribuídos por 524 pontos de recolha., funcionando 3 em regime noturno e 1 em regime diurno (circuito da Bela Vista).

Esta empresa encontra-se a assegurar um circuito de recolha de contentores enterrados.

Apresenta-se nos Quadros 1 e 2, a síntese dos circuitos de recolha de RSU no Município de Setúbal em 31.12.2013 e o seu regime horário normal de funcionamento, respetivamente.

**Quadro 1:** Recolha de RSU no Município de Setúbal em 31.12.2013.

Prestador do Serviço	Horário	Dias de Recolha	Zona	Circuito	Nº de Pontos de Recolha	Nº de Contentores	Volume (m³)	Distância Percorrida (Km)
CMS	Diurno (7h/14h)	De Segunda-Feira a Sábado	Poente	Albarquel-*	39	67	53,6	-
		2ªs, 4ªs e 6ªs Feiras	Nascente	*-Gâmbia	80	98	78,4	90,2
		3ªs, 5ªs e Sábados	Nascente	*-Mitrena	80	113	90,4	103,9
		De Segunda-Feira a Sábado	Poente	Azeitão	153	267	213,6	48,9
				Brejos	185	282	225,6	34,9
				Choilo	159	239	191,2	32,8
				Vendas	116	197	157,6	53,2
	Noturno (22h/5h)	De Domingo a Sexta-Feira	Nascente	Alto da Guerra	200	286	228,8	49,4
				Sado	135	275	220	34,4
		De Segunda-Feira a Domingo	Urbano	Anunciada	111	262	209,6	23,3
				São Sebastião	145	270	216	34,7
				Moloks Nascente	42	61	283	15,5
				Moloks Poente	40	59	237	17,6
				<b>2ªs, 4ªs e 6ªs Feiras</b>	1.405	2.363	2.314,4	434,9
				<b>3ªs, 5ªs e Sábados</b>	1.405	2.378	2.326,4	448,6
				<b>Domingos</b>	338	652	945,6	91,1
				<b>Total</b>	<b>1.485</b>	<b>2.476</b>	<b>2.405</b>	-



**Quadro 1:** Recolha de RSU no Município de Setúbal em 31.12.2013 (continuação).

Prestador do Serviço	Grupo de Circuitos	Designação do Circuito	Zonas	Regime Horário	N.º de Pontos de Recolha	N.º de Contentores	Volume (m³)	Distância Percorrida (km)
EGEO	EGEO	1	Estrada das Machadas, Quinta de Santana, Estrada da Baixa de Palmela, Vanicelos, Bairro do Liceu, Ferro de Engomar, Bairro Salgado, Praceta da Meia Laranja, Estrada dos Ciprestes, São Gabriel, Varzinha e Estrada de Miraventos.	Noturno	130	266	212,8	-
		2	Fonte do Lavra, Bela Vista, Bairro 2 de Abril, Praça de Portugal, Av. D. João II, Bairro 25 de Abril, Av. Bento de Jesus Caraça, Terrôa e Manteigadas	Diurno	150	350	280	-
		3	Zona do Hospital, Quatro Caminhos, Praça de Touros, Tebaida, Bairro da Conceição, Av. Jaime Cortesão, Estrada da Graça, Vila Maria, Quebedo, Aranguêz, Tetra, Bairro da Liberdade, Bairro 1º de Maio e Bairro Santos Nicolau.	Noturno	141	315	252	-
		4	Quinta da Saboaria, Doca dos Pescadores, Av. Jaime Rebelo, Mercado do Livramento, Bonfim, Estádio, Praça do Brasil, Estrada dos Ciprestes, Quinta dos Tavares, Av. Rodrigues Manito, Algodeia, Av. dos Combatentes, Bairro da Camarinha e Monte Belo Sul.		103	293	234,4	-
				<b>TOTAL</b>	<b>524</b>	<b>1224</b>	<b>979,2</b>	-

**Quadro 2:** Regime horário normal de funcionamento dos circuitos de recolha em 31.12.2013.

Zona	N.º Circuitos	Segunda	Terça	Quarta	Quinta	Sexta	Sábado	Domingo
<b>CMS - Nascente</b>	<b>2</b>	22 – 5 h 6 descargas Setúbal	22 – 5 h 2 descargas Setúbal	22 – 5 h 2 descargas Setúbal	22 – 5 h 2 descargas Setúbal	22 – 5 h 4 descargas Setúbal	22 – 5 h 2 descargas Palmela	Não há recolha
<b>CMS - Poente</b>	<b>4</b>	7- 14 h 8 descargas Setúbal	7- 14 h 4 descargas Setúbal	7- 14 h 4 descargas Setúbal	7- 14 h 4 descargas Setúbal	7- 14 h 4 descargas Setúbal	7- 14 h 4 descargas Palmela	Não há recolha
<b>CMS – Nascente/Poente</b>	<b>1</b>	7- 14 h 2 descargas Setúbal	7- 14 h 1 descarga Setúbal	7- 14 h 1 descarga Setúbal	7- 14 h 1 descarga Setúbal	7- 14 h 1 descarga Setúbal	7- 14 h 1 descarga Palmela	Não há recolha
<b>CMS - Cidade</b>	<b>4</b>	22 – 5 h 6 descargas Setúbal	22 – 5 h 6 descargas Setúbal	22 – 5 h 6 descargas Setúbal	22 – 5 h 6 descargas Setúbal	22 – 5 h 6 descargas Setúbal	22 – 5 h 4 descargas Palmela	22 – 5 h 6 descargas Setúbal
<b>EGEO</b>	<b>4</b>	22 – 5 h (3) 7 – 14 h (1) 10 descargas Setúbal	22 – 5 h (3) 7 – 14 h (1) 8 descargas Setúbal	22 – 5 h (3) 7 – 14 h (1) 8 descargas Setúbal	22 – 5 h (3) 7 – 14 h (1) 8 descargas Setúbal	22 – 5 h (3) 7 – 14 h (1) 8 descargas Setúbal/Palmela	7 – 14 h (1) 2 descargas Palmela	22 – 5 h (3) 8 descargas Setúbal

### LAVAGEM DE CONTENTORES

A lavagem de contentores de 800 litros no Município é atualmente efetuada por **um circuito de lavagem de contentores de 800 litros**, coincidente com a totalidade dos circuitos de recolha de RSU deste tipo, efetuado em regime diurno ou noturno, efetuando-se sequencialmente, com uma periodicidade de lavagem média de 68 dias. Este circuito de lavagem de contentores requer a utilização de 1 viatura lava-contentores, com o apoio de 1 motorista e 2 cantoneiros.

Existe também **um circuito de lavagem de contentores em profundidade**, com uma viatura limpa-fossas e o apoio de uma viatura de caixa aberta com grua. O horário de lavagem é coincidente com o respetivo horário de recolha. Este circuito de lavagem de contentores requer a utilização de 1 viatura limpa-fossas, 1 viatura de caixa aberta, com o apoio de 2 motoristas e 2 cantoneiros.

Na área geográfica em que a recolha de RSU é efetuada pela **EGEO** a lavagem de contentores é igualmente efetuada por esta empresa com recurso a uma viatura lava-contentores para contentores de 800 litros, com uma periodicidade de lavagem média de 53 dias. Este serviço efetua-se com o apoio de 1 motorista e 2 cantoneiros, em regime noturno.

### CIRCUITOS DE RECOLHA DE MONOS

A recolha de monos é efetuada pelas respetivas Juntas de Freguesia nas zonas nascente e poente do Concelho.

Na zona urbana é efetuada pela CMS, através de 1 circuito geograficamente coincidente com os circuitos de recolha da Anunciada e Montalvão e Monte Belo, Azeda, Nova Azeda e Vale do Cobro, com recurso a 1 viatura de caixa aberta,

com 1 motorista, e 2 cantoneiros, em regime noturno ou diurno.

Em São Sebastião a recolha de monos e verdes é efetuada pela Junta de Freguesia a sul e nascente da linha constituída pelos seguintes arruamentos: Rua Dr. António José Batista, Av. do Alentejo, Praça da Independência e Av. das Descobertas até ao entroncamento com a Rua Adriano Correia de Oliveira. A norte e poente desta linha é assegurada pelos serviços da DIHU.

### VARREDURA

A varredura na área do Município é assegurada pelos serviços da CMS, pelas Juntas de Freguesia, nas zonas em que foi delegada, e pela empresa EGEO na zona relativamente à qual foi celebrado um contrato de prestação de serviços em 2003 e respetivo aditamento a S. Sebastião, em 2008.

A varredura gerida pela **CMS** na zona urbana do Município está organizada em cantões de varredura manual e mecânica geridos a partir dos postos de limpeza de Vanicelos e da Rua Camilo Castelo Branco. A cada cantão corresponde, por norma, um cantoneiro (apoiado por um carrinho de varredura, pás, vassouras e ancinhos), mas existem igualmente cantões com características ou regime de funcionamento específicos, em que são empregues mais cantoneiros.

Funcionam em regime diurno existindo **22 cantões associados ao posto de limpeza de Vanicelos** e **23 associados ao posto de limpeza da Rua Camilo Castelo Branco**.

Existem ainda **11 cantões de varredura mecânica**, embora as varredoras mecânicas atendam igualmente outras

solicitações, designadamente em períodos de queda de folhas ou outros casos que assim o exijam.

Nas freguesias das zonas nascente e poente, bem como na freguesia de N.ª Sr.ª da Anunciada e em parte da freguesia de S. Sebastião, a varredura é efetuada pelas respetivas Juntas de Freguesia.

A EGEO efetua varredura manual e mecânica nas áreas definidas pelo Caderno de Encargos do concurso de 2003, com exceção de parte do Centro Histórico, e em parte de S. Sebastião, zonas entretanto reassumidas pelos serviços municipais.

#### OUTROS SERVIÇOS

As operações de **desmatação** na área do Município são asseguradas pelos serviços da CMS, e pelas Juntas de Freguesia, nas zonas em que foi delegada.

Nas desmatações efetuadas pelos serviços da CMS são empregues 2 tratores, com máquinas de corte horizontal e vertical, com o apoio de uma viatura de caixa aberta e equipas de cantoneiros devidamente apetrechados de roçadoras mecânicas. O número de cantoneiros a empregar depende naturalmente da área e das características da área a desmatar. Este trabalho encontra-se organizado de acordo com um Plano de Desmatações específico, no qual são descritos detalhadamente os meios a empregar em cada caso, bem como o cronograma dos trabalhos a desenvolver ao longo do ano. As equipas de pessoal são constituídas por cantoneiros afectos aos postos de limpeza de Montalvão e da Rua Camilo Castelo Branco, articulando-se a programação deste trabalho com o trabalho normal de varredura dos cantões. Requer um motorista e o número de cantoneiros que, em cada caso, seja o mais apropriado.

A **limpeza de praias** trata-se de um serviço de carácter sazonal, efetuando-se durante a época balnear. É efetuada nas diversas praias do Município, sendo um trabalho que envolve uma equipa de pessoal recluso (protocolo com o Estabelecimento Prisional) coordenado por um encarregado, e com o apoio de uma máquina de limpeza de praias, atrelada a um trator conduzido por um motorista.

Também a **limpeza da Feira de Santiago** é um trabalho sazonal, igualmente assegurado com o apoio de equipas específicas de reclusos.

São ainda efetuadas **outras operações de limpeza**, como a **limpeza de fontes, dos pavimentos em redor dos contentores enterrados ou da Praça do Bocage**, entre outras, empregando-se para estes serviços a viatura limpa-fossas, com o apoio de um trator, conduzido pelo respetivo motorista. A equipa de cantoneiros empregue nestes serviços poderá ser variável, sendo, em geral, constituída por 2 a 4 cantoneiros. Este trabalho é desenvolvido com base no Plano de Limpeza de Fontes, coorganizado com o DOM/DIOAD.

São ainda efetuadas operações de **apoio ao despejo de habitações** ou o **apoio à realização de eventos**.

A Divisão dispõe ainda de um **sector de manutenção** que garante a manutenção dos contentores em profundidade, realizando um trabalho muito diversificado, que inclui trabalhos de serralharia, mecânica, pintura e lavagem, entre outros

Foi entretanto adquirido um equipamento de **limpeza de graffitis**, tendo-se efetuado diversos ensaios de limpeza na baixa da Cidade, com resultados positivos. Constituiu-se uma equipa específica para esta finalidade.

#### FATURAÇÃO DA EGEO E REMUNICIPAÇÃO DE SERVIÇOS EM 2013

A faturação total da empresa EGEO, S.A. em 2013 atingiu o valor de 1.585.693 € (1.901.123 € em 2012 e 2.626.710 € em 2011), isto é, sofreu uma redução de 40% em 2 anos e de 17% no último ano.

Conforme se pode observar nos gráfico 1 e 2 e no quadro 3, houve três alterações substanciais na faturação da EGEO que importa destacar: em Fevereiro ocorreu uma redução importante devida à reassunção de serviços de limpeza urbana em S. Sebastião; em Junho ocorreu um aumento motivado pelo acréscimo de resíduos recolhidos pela empresa; em Setembro ocorreu um aumento que corresponde a um acerto de contas pelo trabalho extraordinário assegurado pela empresa na recolha de contentores enterrados ao domingo.

**Gráfico 1:** Evolução da faturação da EGEO no decurso do ano 2013.

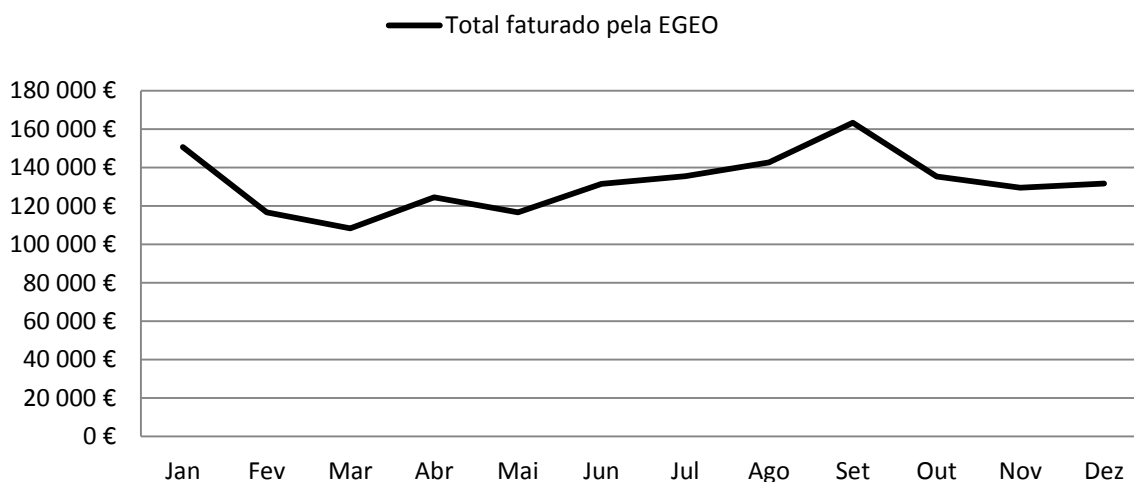

**Quadro 3:** Valor Mensal dos Diversos Serviços na Facturação da EGEO em 2013.

Serviços	Jan.	Fev.	Mar.	Abr.	Mai.	Jun.	Jul.	Ago.	Set.	Out.	Nov.	Dez.	TOTAL
Recolha de RSU	61.50 6 €	53.2 92 €	50.76 6 €	60.46 9 €	56.5 39 €	70.1 96 €	73.4 26 €	72.36 8 €	74.5 46 €	70.35 8 €	63.62 8 €	65.1 52 €	772.24 5 €
Lavagem de contentores	2.989 €	7.83 9 €	5.665 €	4.520 €	2.66 5 €	3.11 5 €	2.89 5 €	3.465 €	1.88 7 €	2.247 €	3.517 €	3.43 3 €	44.236 €
Lavagem de moloks	0 €	0 €	0 €	0 €	0 €	0 €	0 €	4.229 €	3.44 1 €	0 €	0 €	0 €	7.669 €
Limpeza pública	53.11 0 €	51.1 43 €	47.20 9 €	53.11 0 €	51.1 43 €	51.1 43 €	51.1 43 €	53.11 0 €	51.1 43 €	51.14 3 €	51.14 3 €	51.1 43 €	615.68 4 €
Fornecimento de sacos de papelarias	373 €	380 €	371 €	379 €	380 €	381 €	382 €	382 €	380 €	380 €	386 €	0 €	4.173 €
Limpeza Pública S. Sebastião	26.49 9 €	0 €	0 €	0 €	0 €	0 €	0 €	0 €	0 €	0 €	0 €	0 €	26.499 €
Recolha RSU Domingos e Feriados	0 €	0 €	0 €	0 €	0 €	0 €	0 €	0 €	24.7 33 €	4.417 €	4.417 €	4.41 7 €	37.982 €
Manutenção de Contentores	2.297 €	2.29 7 €	2.297 €	2.297 €	2.29 7 €	2.29 7 €	2.29 7 €	2.297 €	2.29 7 €	2.297 €	2.297 €	2.29 7 €	27.559 €
Alteração AMARSUL - Descargas no A. S. Palmela	3.866 €	1.70 1 €	1.933 €	3.712 €	3.55 7 €	4.33 0 €	5.25 8 €	6.727 €	4.87 2 €	4.485 €	4.098 €	5.10 4 €	49.644 €
<b>TOTAL</b>	<b>150.6 40 €</b>	<b>116. 651 €</b>	<b>108.2 40 €</b>	<b>124.4 87 €</b>	<b>116. 581 €</b>	<b>131. 462 €</b>	<b>135. 401 €</b>	<b>142.5 78 €</b>	<b>163. 297 €</b>	<b>135.3 26 €</b>	<b>129.4 86 €</b>	<b>131. 545 €</b>	<b>585.693</b>

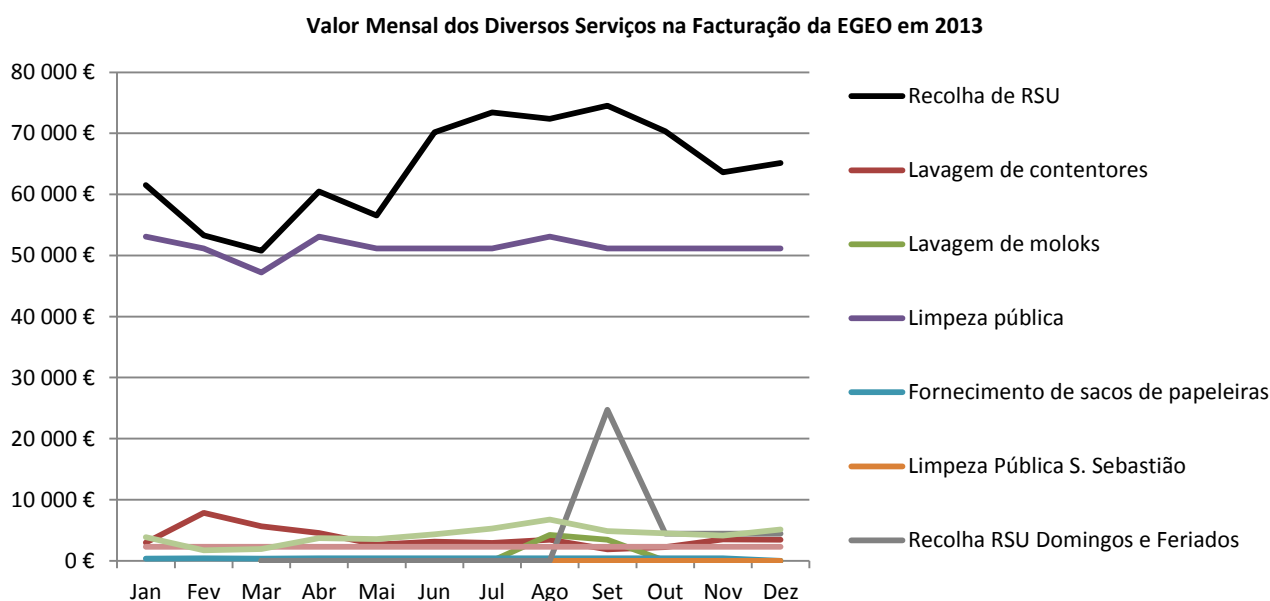
**Gráfico 2:** Evolução do valor mensal dos diversos serviços na faturação da EGEO no decurso do ano 2013

Em Janeiro de 2013 foram reassumidas a varredura na área restante da Freguesia de S. Sebastião e a recolha de monos na totalidade do Concelho (Quadro 4), deixando a empresa EGEO, S.A. de assegurar estes serviços. No entanto, devido a algumas avarias com equipamentos mecânicos houve ainda assim necessidade pontual de recorrer a esta empresa.

A varredura foi assegurada pela Junta de Freguesia de São Sebastião (tendo-se feito uma reafecção em Maio aos serviços da DIHU da zona da Camarinha) e a recolha de monos foi partilhada entre esta Junta de Freguesia (a nascente da linha férrea) e a DIHU (a poente da via férrea).

**Quadro 4:** Reassunção e alteração de serviços em 2013.

Data da Reassunção do Serviço	Tarefas e Serviços Reassumidos
26.01.2013	Varredura nas restantes áreas da Freguesia de S. Sebastião
26.01.2013	Recolha de monos em toda a área urbana do concelho

As alterações introduzidas na varredura em S. Sebastião, através da celebração de protocolo de delegação de competências na Junta de Freguesia de S. Sebastião, realizadas em 3 fases, foram concluídas com a entrada em funcionamento da terceira fase, em 26 de Janeiro de 2013.

No seu conjunto, as alterações introduzidas desde 2011 ao serviço anteriormente contratado em regime de *outsourcing* à empresa EGEO representam uma poupança muito significativa, cujo valor calculado numa base anualizada e considerando já a reassunção completa da limpeza pública em S. Sebastião (com exceção das áreas ao abrigo do contrato de 2003), ultrapassa os 900.000 euros/ano, conforme se constata no quadro 5, no qual se comparam os custos anuais das diversas tarefas em regime de *outsourcing* com os custos dos mesmos serviços em administração direta.

**Quadro 5:** Impacte financeiro anual da reassunção de tarefas na área da higiene urbana em 2012-13.

Data da Reassunção do Serviço	Tarefas e Serviços Reassumidos	Custo Anual do Serviço em Outsourcing	Custo Anual do Serviço em Administração Direta	Saldo
02.05.2011	Lavagem de contentores de RSU nas zonas Nascente (freguesias de Gâmbia, Sado, Pontes e Alto do Guerra) e Poente (freguesias de São Lourenço e São Simão)	88.512 €	39.084 €	49.428 €
09.05.2011	Varredura no Centro Histórico	27.372 €	39.144 €	-11.772 €
16.08.2011	Circuitos de recolha de RSU e recolha de monos na freguesia da Anunciada	179.604 €	66.912 €	112.692 €
16.08.2011	Circuitos de lavagem de contentores na freguesia da Anunciada	55.031 €	32.196 €	22.835 €
17.10.2011	Circuito de lavagem de contentores nas zonas de Monte Belo Norte, Azeda de Cima, Nova Azeda e Vale do Cobro			
27.10.2011	Redimensionamento do circuito de lavagem de contentores na Anunciada (alargamento a Montalvão)			
17.10.2011	Circuito de recolha de RSU e recolha de monos nas zonas de Monte Belo Norte, Azeda de Cima, Nova Azeda e Vale do Cobro	251.364 €	36.240 €	213.960 €
27.10.2011	Redimensionamento do circuito de recolha de RSU e recolha de monos na Anunciada (alargamento a Montalvão)		1.164 €	
28.11.2011	Circuitos de recolha de RSU de contentores em profundidade	151.200 €	62.808 €	88.392 €
28.11.2011	Circuitos de lavagem de contentores em profundidade	64.740 €	30.624 €	34.116 €
01.01.2012	Varredura nas áreas dos Bairros 2 de Abril, Terrôa, Quinta de Santo António e Vila Maria	16.500 €	41.888 €	-25.388 €
26.04.2012	Alteração do dia de interrupção da recolha de RSU de terça-feira para domingo	132.804 €	0 €	132.804 €
01.05.2012	Redimensionamento do circuito de recolha de RSU e recolha de monos nas áreas de São Gabriel, Pcta da Meia Laranja, Varzinha e Azeda de Baixo	43.907 €	0 €	43.907 €
01.05.2012	Varredura nas áreas dos Bairros da Liberdade, Afonso Costa, 25 de Abril, Humberto Delgado, 1º de Maio/Peixe Frito, Tetra e 20 de Julho	59.808 €	73.304 €	-13.496 €
26.01.2013	Varredura nas restantes áreas da Freguesia de São Sebastião	309.324 €	83.776 €	225.548 €
26.01.2013	Recolha de monos em toda a área urbana do concelho	38.796 €	0 €	38.796 €
<b>TOTAL</b>		<b>1.418.962 €</b>	<b>507.140 €</b>	<b>911.822 €</b>

#### RECOLHA DE RESÍDUOS SÓLIDOS URBANOS INDEFERENCIADOS E OUTROS TIPOS DE RESÍDUOS EM 2013

Foram recolhidos em todo o Concelho, pela CMS/DIHU e pela EGEO, S.A., e entregues para tratamento na Central de Compostagem, em Poçoilos, e no Aterro Sanitário da Amarsul, em Palmela, durante o ano de 2013, **um total de 69.482 toneladas** de resíduos, conforme se especifica no quadro 6.

**Quadro 6:** Quantidade de resíduos depositados nas instalações da AMARSUL, S.A.

	RSU	Verdes	Monos	RCD	Limpeza de Ruas	Terras	Resíduos de Desarena-mento	ORSUE	Total (ton)
<b>Janeiro</b>	4012,29	448,72	317,75	385,54	78,49	41,96	38,96	521,9	5845,61
<b>Fevereiro</b>	3433,77	373,23	250,44	205,06	62,15	22,82	0	173,86	4521,33
<b>Março</b>	3849,85	350,72	282,19	434,62	107,4	19,38	50,92	516,02	5611,1
<b>Abril</b>	4136,1	402,48	331,22	342,9	138,51	93,7	2,5	389,64	5837,05
<b>Mai</b>	4060,6	352,11	319,08	395,36	92,4	0	118,04	327,4	5664,99
<b>Junho</b>	3890,35	290,46	250,68	562,58	52,32	0	46,26	339,12	5431,77

Cont.

<b>Julho</b>	4469,43	268,92	340,53	470,48	79,43	105,06	77,46	599,38	6410,69
<b>Agosto</b>	4357,21	290,27	319,18	857,74	29,59	20,08	19,96	105,66	5999,69
<b>Setembro</b>	4095,44	277,16	326,66	706,78	73,74	0	17,16	148,14	5645,08
<b>Outubro</b>	4265,23	551,3	388,38	1960,2	94,33	43,28	45,66	90,78	7439,16
<b>Novembro</b>	3697,64	319,71	309,33	771,18	98,16	65,3	33,18	173,04	5467,54
<b>Dezembro</b>	4091,86	293,39	220,97	476,86	88,26	341,46	45,02	50,2	5608,02
<b>Total (ton)</b>	48359,77	4218,47	3656,41	7569,3	994,78	753,04	495,12	3435,14	69482,03

Apresenta-se nos gráficos 3 e 4 a evolução mensal das diversas tipologias de resíduos recolhidos e encaminhados a destino final.

**Gráfico 3:** Quantidade de RSU recolhidos durante o ano de 2013.

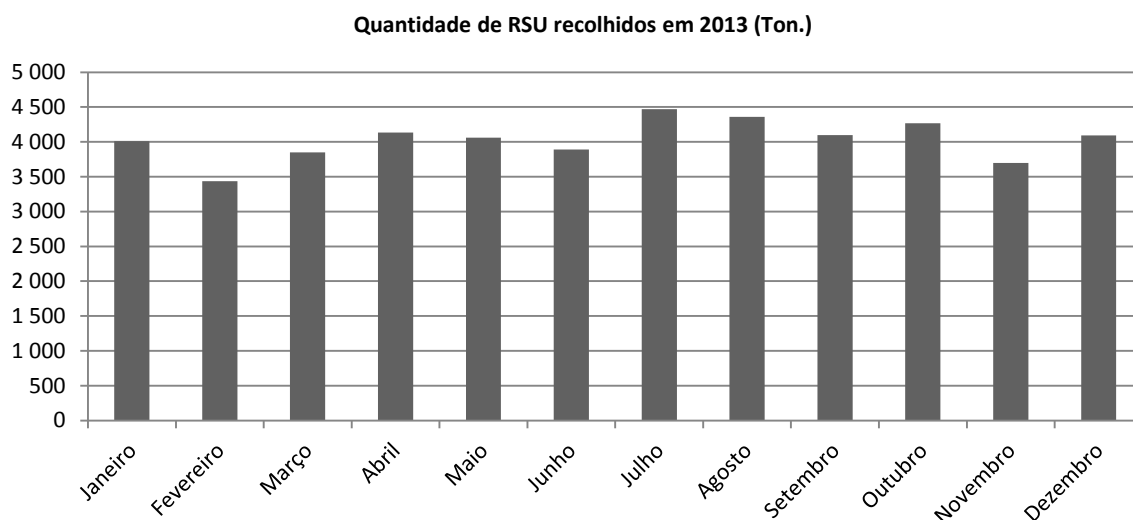

**Gráfico 4:** Quantidade de outros tipos de resíduos recolhidos durante o ano de 2013

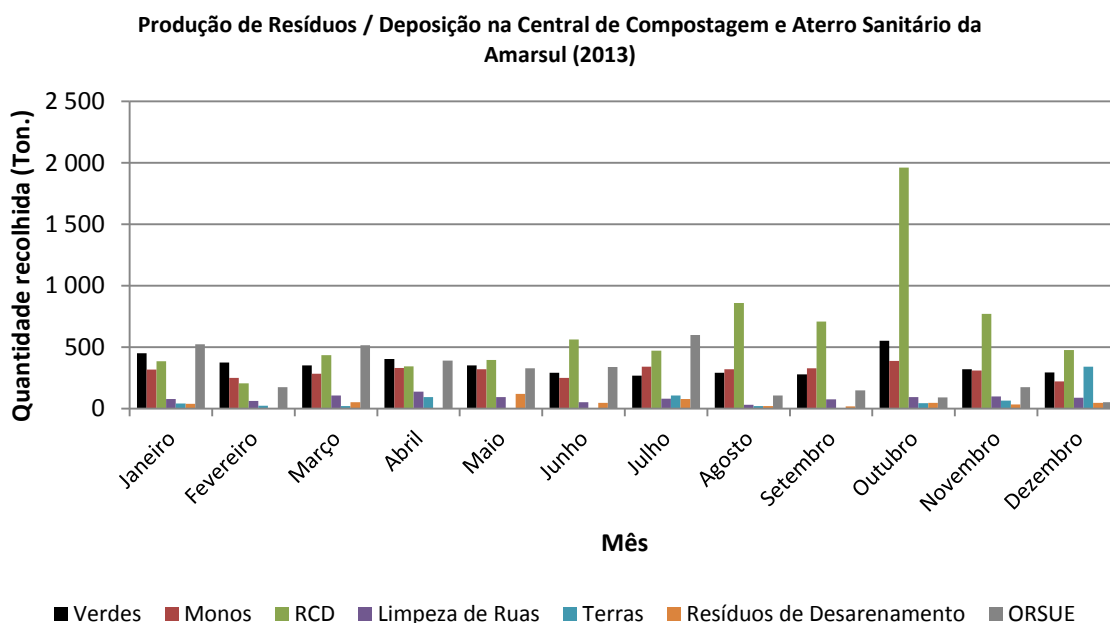



Apresenta-se no quadro 7 e no gráfico 5 a evolução da quantidade de resíduos recolhidos e encaminhados a destino final no período entre 2007 e 2013.

Registou-se um **decréscimo de 2.5%**, em relação ao ano anterior, na quantidade total de resíduos recolhidos, o que certamente se fica a dever ao atual clima económico, com acentuadas reduções nos padrões de consumo da população, o que se consubstancia com os decréscimos igualmente verificados ao nível da recolha seletiva.

Ocorreu um **aumento muito significativo da quantidade de resíduos de construção e demolição (RCD)**, recolhidos e encaminhados a destino final. Esse aumento resulta fundamentalmente do funcionamento do Ecocentro do Choilo, e da actividade do DOM e das Juntas de Freguesia.

Ocorreu um **decréscimo na quantidade recolhida de monos e resíduos provenientes da limpeza de ruas**. A redução dos resíduos de limpeza de ruas (gráfico 6) relaciona-se com a redução deste serviço por parte da EGEO e com as elevadas taxas de imobilização das varredoras mecânicas da CMS.

**Quadro 7:** Evolução das Quantidades de Resíduos Recolhidos no Município de Setúbal (2007-2013).

Tipos de Resíduos	Quantidades (Toneladas)						
	2007	2008	2009	2010	2011	2012	2013
RSU	56.042	56.746	55.882	51.274	54.645	51.685	48.360
Verdes	3.532	2.982	2.684	2.212	4.100	4.472	4.218
Monos	4.906	5.419	6.694	8.342	7.527	3.832	3.656
RCD	403	111	147	63	2.113	4.488	7.569
Terras	238	882	694	148	1.994	1.822	753
Resíduos de Limpeza de Ruas	13.009	13.881	19.642	14.347	5.715	1.917	995
Outros RSU	3.704	1.649	841	2.444	2.956	2.818	3.435
Lamas de ETAR	-	-	-	-	15	-	-
Resíduos de Desarenamento	-	-	-	-	134	294	495
<b>Total</b>	<b>81.834</b>	<b>81.670</b>	<b>86.584</b>	<b>78.830</b>	<b>79.199</b>	<b>71.328</b>	<b>69.482</b>

**Gráfico 5:** Evolução das Quantidades de Resíduos Recolhidos no Município de Setúbal (2007-2013).

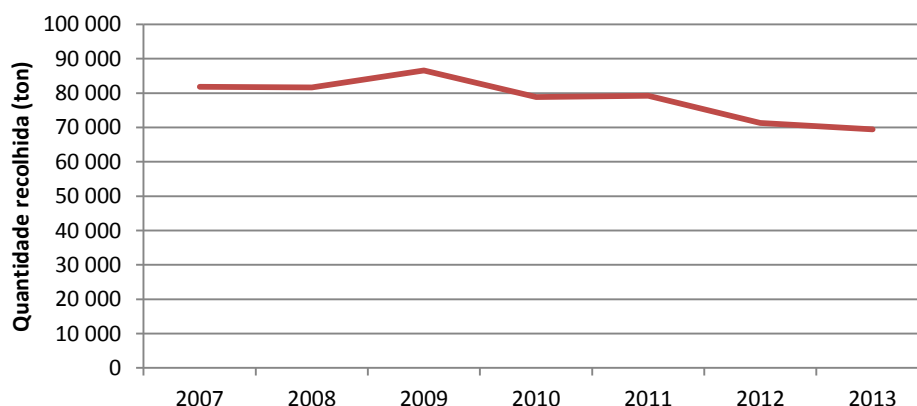

**Gráfico 6:** Evolução anual da quantidade de resíduos de limpeza de ruas recolhidos pela EGEO (2007-2013).

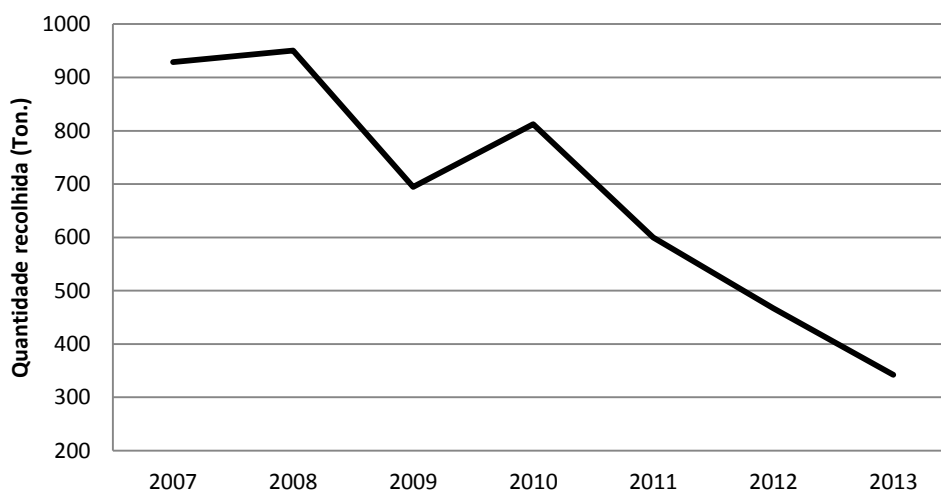

Apresenta-se no gráfico 7 a evolução mensal da quantidade total de RSU recolhidos e encaminhados a destino final durante o ano 2013, pela CMS e pela EGEO.

**Gráfico 7:** Evolução mensal da quantidade de RSU recolhidos pela CMS e pela EGEO durante 2013.

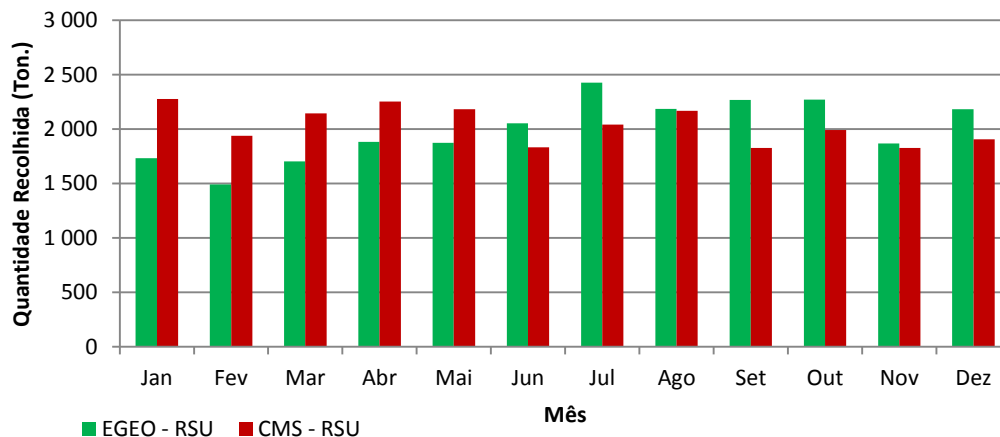

**FATURAÇÃO DA AMARSUL EM 2013**

Apresenta-se nos gráficos seguintes a evolução mensal do total faturado pela AMARSUL, S.A., o valor mensal dos RSU na faturação da AMARSUL em 2013 e o valor mensal dos restantes resíduos na faturação da AMARSUL em 2013. Os valores variaram entre cerca de 135.000 €/mês e cerca de 185.000 €/mês, sendo a fração mais significativa a correspondente aos RSU.

**Gráfico 8:** Evolução mensal da faturação da AMARSUL durante 2013.

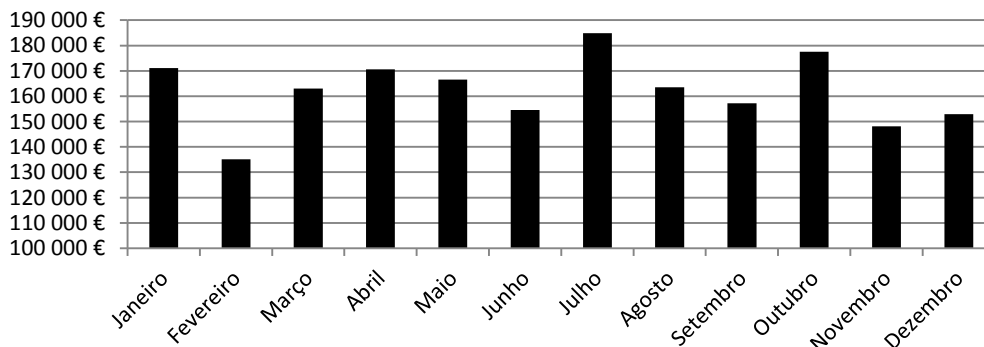

**Gráfico 9:** Evolução mensal dos RSU na faturação da AMARSUL durante 2013.

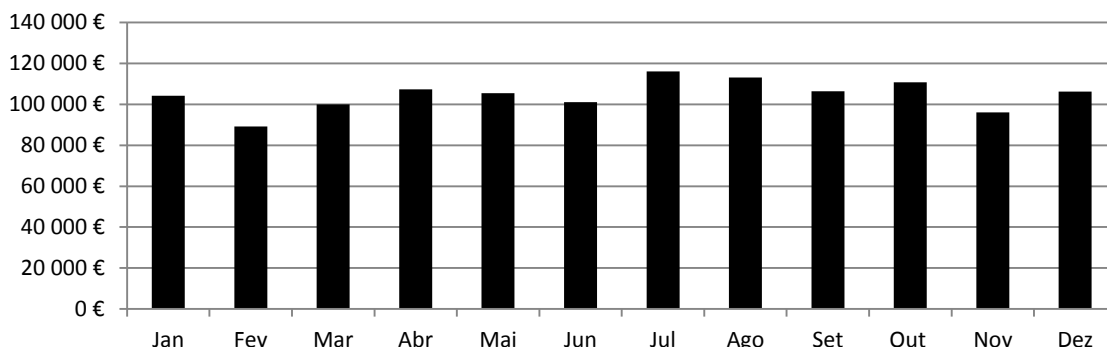

**Gráfico 10:** Evolução mensal dos restantes resíduos na faturação da AMARSUL durante 2013.

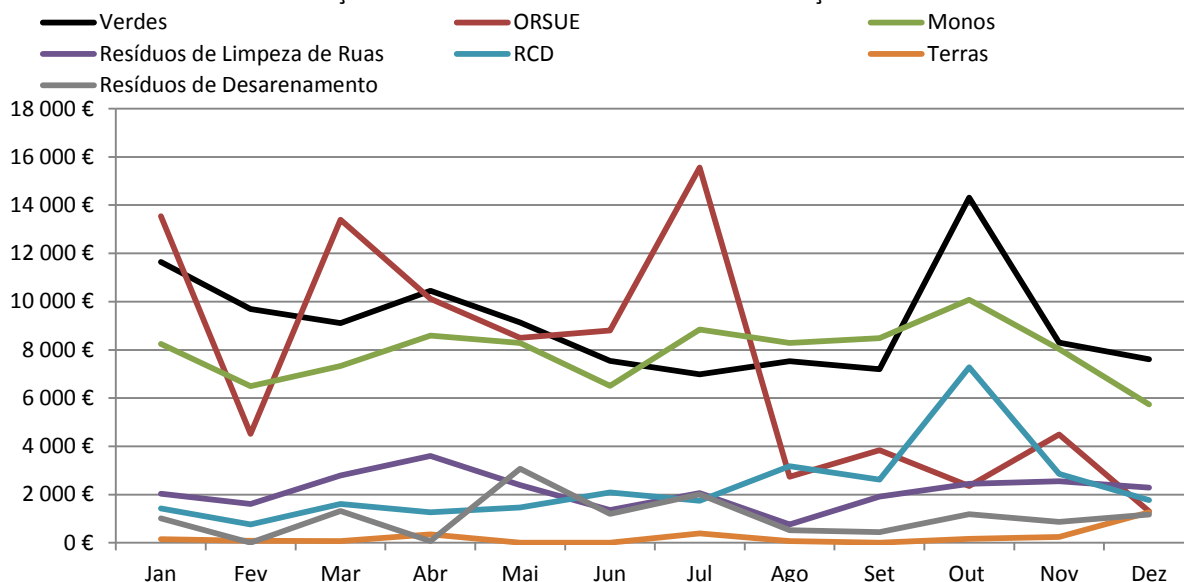

**RECOLHA SELETIVA EM 2013**  
**QUANTIDADES RECOLHIDAS**

A gestão da Recolha Seletiva é da responsabilidade da empresa AMARSUL, S.A.. Apresenta-se nos quadros e gráficos seguintes, a síntese das quantidades recolhidas por esta entidade durante o ano de 2013, havendo um claro predomínio de papel/cartão, vidro e, por último, embalagens.

**Quadro 8:** Evolução das Quantidades de Resíduos de Recolha Seletiva (Ecopontos) durante 2013 (toneladas).

Mês	Embalagens	Papel/Cartão	Vidro	Total
Janeiro	62,40	105,58	109,82	277,80
Fevereiro	47,01	82,76	59,46	189,23
Março	54,30	82,43	45,02	181,75
Abril	55,15	92,22	75,38	222,75
Maio	52,49	90,59	104,93	248,01
Junho	51,49	80,50	67,28	199,27
Julho	60,28	98,93	96,56	255,77
Agosto	53,98	96,71	118,95	269,64
Setembro	51,95	96,07	82,01	230,03
Outubro	59,70	104,10	94,18	257,98
Novembro	50,10	84,11	76,97	211,18
Dezembro	50,04	86,98	52,42	189,44
<b>Total</b>	<b>648,89</b>	<b>1100,98</b>	<b>982,98</b>	<b>2732,85</b>

**Gráfico 11:** Evolução mensal da Quantidade de Resíduos de Recolha Seletiva (Ecopontos) durante 2013.

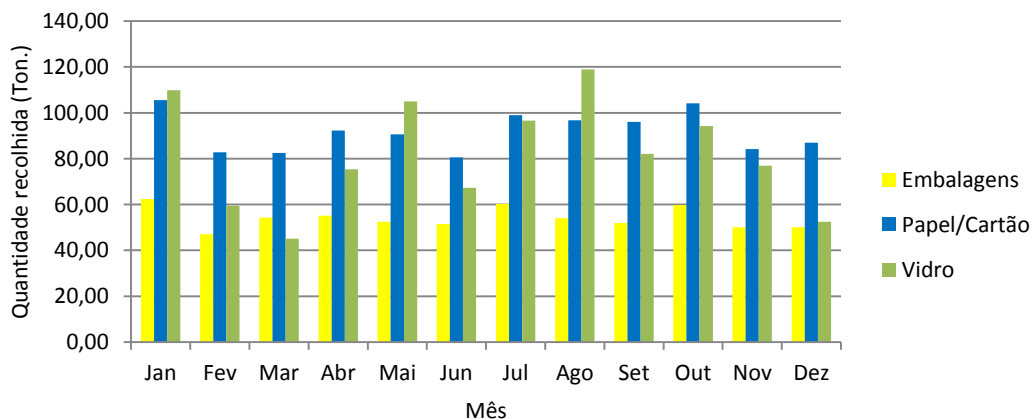

**Quadro 9:** Evolução das Quantidades de Resíduos de Recolha Seletiva (Porta-a-Porta) durante 2013 (toneladas).

	Embalagens	Papel/Cartão	Vidro	Total
Janeiro	0,22	32,03	20,23	52,48
Fevereiro	0,61	27,00	19,76	47,37
Março	0,15	29,57	18,15	47,87
Abril	0,16	28,91	23,99	53,06
Mai	0,17	30,72	21,83	52,72
Junho	0,21	26,41	25,28	51,90
Julho	0,27	29,71	35,43	65,41
Agosto	0,19	24,35	26,49	51,03
Setembro	0,33	31,13	30,14	61,60
Outubro	0,59	33,80	22,05	56,44
Novembro	0,77	31,32	16,52	48,61
Dezembro	0,30	32,64	31,54	64,48
<b>Total</b>	<b>3,97</b>	<b>357,59</b>	<b>291,41</b>	<b>652,97</b>

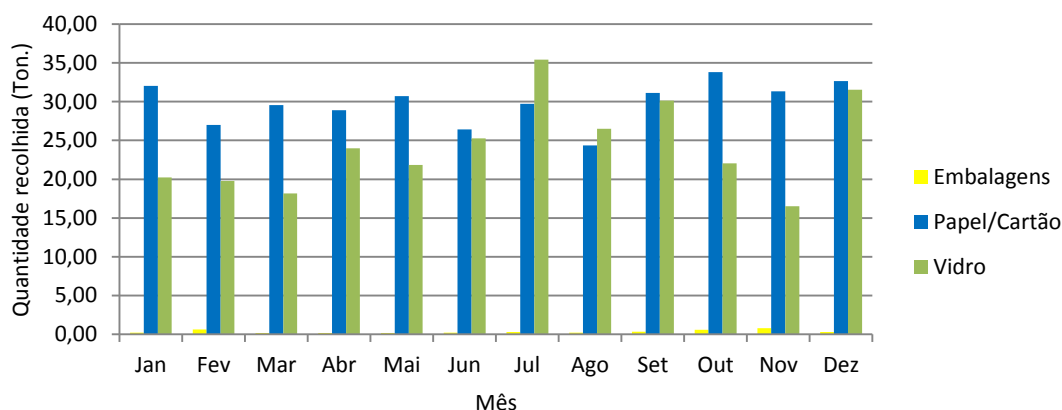
**Gráfico 12:** Evolução mensal da Quantidade de Resíduos de Recolha Seletiva (Porta-a-Porta) durante 2013.

Apresenta-se no quadro 10 e no gráfico 13 a evolução da quantidade de resíduos recolhida seletivamente, desde 2006. Verifica-se que ocorreu um decréscimo acentuado nas quantidades de resíduos de recolha seletiva recolhidos, que se fica a dever, possivelmente, quer ao clima económico atual, de que resulta uma diminuição nos níveis de consumo da população, quer à redução das periodicidades de recolha efetuadas pela AMARSUL, S.A.. Este último facto induz um aumento de custos nos serviços do Município, quer por força do aumento da quantidade de resíduos entregues para tratamento e destino final nas instalações daquela empresa como resíduos indiferenciados, e que deveriam ser desviados para reciclagem, quer pela necessidade que se sentiu de criar um serviço adicional sob gestão do Município para limpeza do espaço em redor dos ecopontos. Registou-se ainda um acréscimo significativo da quantidade de embalagens recolhidas seletivamente.

**Quadro 10:** Evolução das Quantidades de Resíduos de Recolha Seletiva recolhidos no Município de Setúbal (2006-2013) (toneladas).

Ano	Papel/Cartão	Vidro	Embalagens
2006	1.715,4	1.339,7	432,3
2007	1.838,3	1.272,9	486,9
2008	1.948,4	1.361,7	583,1
2009	1.820,6	1.530	593,46
2010	1.995,85	1.585,32	630,57
2011	1.898,44	1.648,69	663,01
2012	1601,54	1357,79	594,83
2013	1.458,57	1.274,39	652,86

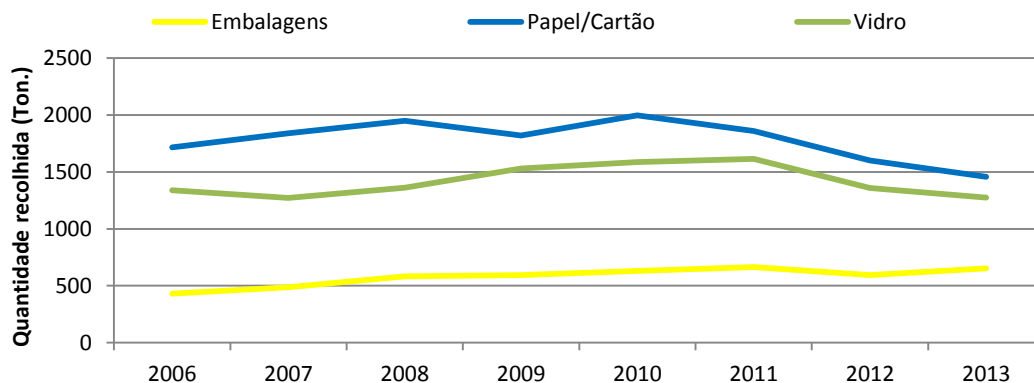
**Gráfico 13:** Evolução das Quantidades de Resíduos de Recolha Seletiva recolhidos no Município de Setúbal (2006-2013).**PEDIDOS DE COLOCAÇÃO E DESLOCAÇÃO DE ECOPONTOS**

Foram recebidos e encaminhados para a AMARSUL, S.A. os pedidos de colocação e deslocação de ecopontos identificados no quadro seguinte durante o ano de 2013.

**Quadro 11:** Pedidos de colocação e deslocação de Ecopontos em 2013.

Mês	N.º de Pedidos de Colocação e Recolocação de Ecopontos
Janeiro	1
Fevereiro	0
Março	2
Abril	2
Maio	6
Junho	0
Julho	4
Agosto	2
Setembro	4
Outubro	5
Novembro	1
Dezembro	3
<b>TOTAL</b>	<b>30</b>

**AVALIAÇÃO DO DESEMPENHO DA RECOLHA SELETIVA EFETUADA PELA AMARSUL EM 2013**

No ano 2012 a AMARSUL introduziu um conjunto de alterações nos circuitos de recolha de resíduos recicláveis de que resultou um claro retrocesso na qualidade do serviço prestado, situação esta que se agravou em 2013.

Conforme consta dos quadros 12 e 13, registou-se um agravamento do período de recolha de ecopontos, traduzido por um aumento do número de dias de intervalo entre duas recolhas em 81% dos embalões e em 83% dos papelões, não tendo a AMARSUL disponibilizado informação relativamente aos vidrões. As melhorias foram residuais (5% do n.º de embalões e 5% do n.º de papelões).

**Quadro 12:** Variação na periodicidade de recolha dos ecopontos de Setúbal em 2013.

		E	%	P	%	V	%
>0	Aumento do n.º de dias de intervalo	277	81%	284	83%	*	*
<0	Redução do n.º de dias de intervalo	17	5%	17	5%	*	*
0	Mantido	50	15%	43	13%	*	*
<b>N.º Total de Ecopontos</b>		344		344		344	

\* Não existem dados que permitam a comparação para esta fileira

**Quadro 13:** Variação na periodicidade de recolha dos ecopontos de Setúbal em 2013 – N.º de dias de diferença por fileira.

N.º de dias de diferença por fileira						
	E	%	P	%	V	%
-5	0	0%	0	0%	0	0%
-4,5	0	0%	0	0%	0	0%
-4	2	1%	10	3%	0	0%
-3,5	7	2%	0	0%	0	0%
-3	3	1%	3	1%	0	0%
-2,5	0	0%	0	0%	0	0%
-2	4	1%	2	1%	0	0%
-1,5	0	0%	0	0%	0	0%
-1	1	0%	2	1%	0	0%
-0,5	0	0%	0	0%	0	0%
0	49	14%	43	13%	0	0%
S/circ.	1	0%	0	0%	344	100%
0,5	32	9%	0	0%	0	0%
1	94	27%	170	49%	0	0%
1,5	72	21%	44	13%	0	0%
2	35	10%	56	16%	0	0%
2,5	0	0%	0	0%	0	0%
3	34	10%	10	3%	0	0%
3,5	0	0%	0	0%	0	0%
4	6	2%	1	0%	0	0%
4,5	0	0%	0	0%	0	0%
5	0	0%	0	0%	0	0%
5,5	0	0%	0	0%	0	0%
6	0	0%	0	0%	0	0%
6,5	0	0%	0	0%	0	0%
7	0	0%	2	1%	0	0%
7,5	4	1%	1	0%	0	0%
8	0	0%	0	0%	0	0%
	344	100%	344	100%	344	100%

No que diz respeito aos RSU, de referir ainda a decisão de encerramento do Ecoparque de Setúbal ao fim-de-semana, obrigando à deslocação das viaturas de recolha ao Ecoparque de Palmela.

No gráfico 14 são notórias duas tendências. Por um lado, observa-se que existe uma tendência decrescente ao longo de todo o período considerado (não existem dados anteriores que permitam a mesma análise para um período mais alargado) com uma aceleração deste decréscimo no último trimestre de 2011, especialmente no papel/cartão.

Por outro lado, nota-se a similaridade da tendência entre a recolha de embalagens e a recolha de RSU (aqui em centenas de toneladas, para aproximação à escala), até ao primeiro trimestre de 2012 onde a recolha de embalagens continua a decrescer sem que tal se reflita na recolha de RSU. Desde Novembro de 2012 que se tem vindo a registar um grande paralelismo entre a curva dos RSU indiferenciados e a curva das embalagens.

Relativamente à recolha de vidro, é visível a sazonalidade da quantidade, especialmente a partir do inverno de 2010-11. Apesar de não ser óbvio no gráfico, a tendência do vidro é também decrescente.

Apresenta-se ainda a comparação da evolução da recolha em ecopontos e da recolha porta-a-porta nas fileiras do vidro e do papel/cartão (gráficos 15 e 16).



**Gráfico 14:** Evolução das Quantidades de Resíduos de Recolha Seletiva recolhidos no Município de Setúbal, por fileira (2010-2013).

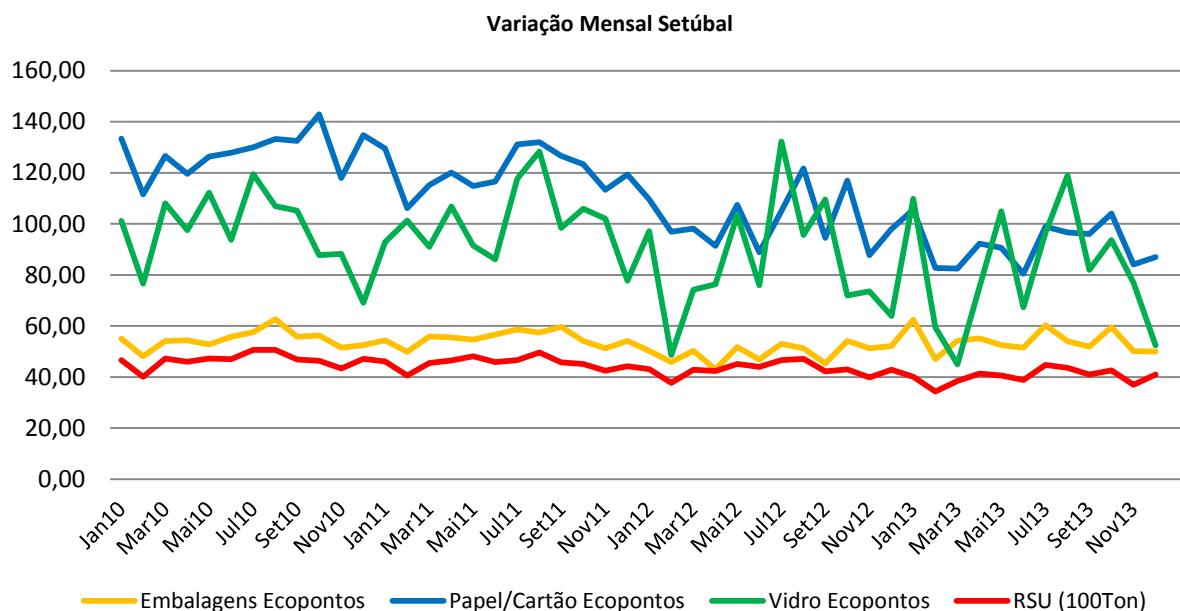

**Gráfico 15:** Evolução das Quantidades de Vidro de Recolha Seletiva recolhido no Município de Setúbal, em ecopontos e no sistema porta-a-porta (2010-2013).

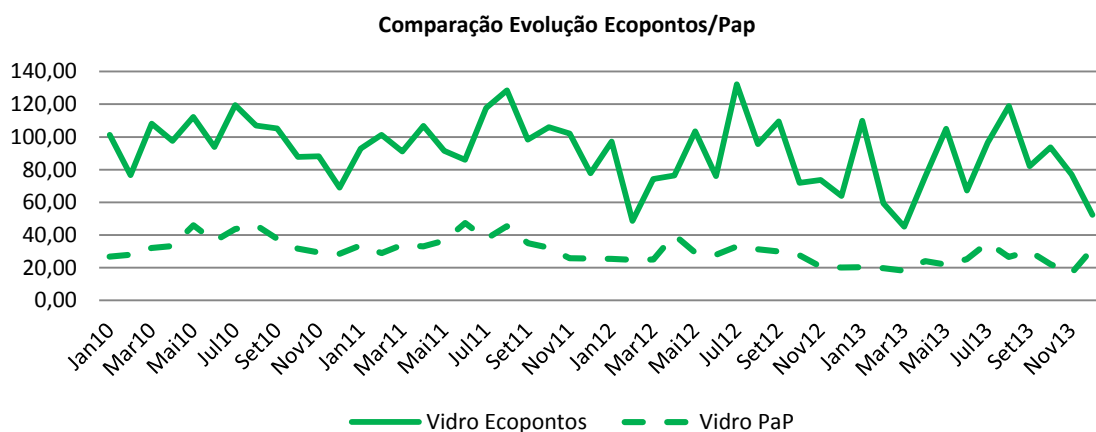

**Gráfico 16:** Evolução das Quantidades de Papel de Recolha Seletiva recolhido no Município de Setúbal, em ecopontos e no sistema porta-a-porta (2010-2013).

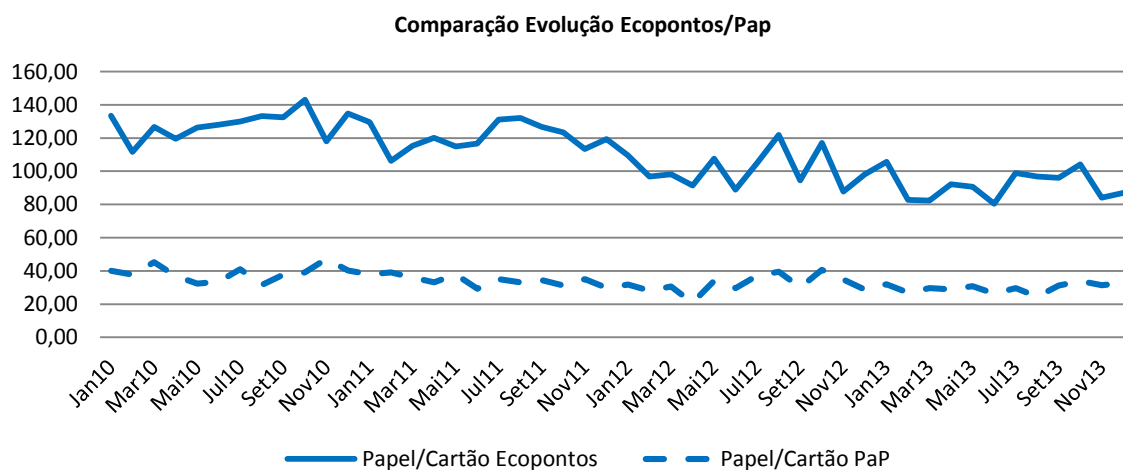

**OUTRAS ATIVIDADES DESENVOLVIDAS PELA DIHU EM 2013**

Apresenta-se nos quadros 14 e 15 uma síntese de outras atividades operacionais de rotina e das operações especiais de lavagem asseguradas pela DIHU durante o ano de 2013, designadamente as seguintes:

- Manutenção/colocação/substituição de contentores;
- Lavagem de contentores 800 litros;
- Manutenção de papeleiras;
- N.º de ações especiais;
- N.º de ações de apoio a eventos;
- N.º de ações de desmatação mecânicas.

**Quadro 14:** Síntese de outras atividades operacionais realizadas pela DIHU em 2013.

ATIVIDADES	Jan eiro	Fever eiro	Ma rço	Ab ril	M aio	Jun ho	Jul ho	Ago sto	Sete mbro	Outu bro	Nov e mbro	Deze mbro	Tot al
Manutenção/ colocação/ substituição de contentores	26	12	40	8	11	12	8	14	48	57	21	25	282
Lavagem de contentores 800 lts.	0	0	906	2079	2399	1606	1332	1283	1695	932	553	582	13.367
Manutenção de papeleiras	14	8	18	8	7	20	21	11	8	6	7	5	133
N.º de ações especiais	5	3	7	3	8	2	2	5	2	6	3	5	51
N.º de ações de apoio a eventos	2	1	1	4	15	12	7	7	7	5	2	3	66
N.º de ações de desmatação mecânicas	15	16	0	0	16	15	8	11	4	21	18	0	124

**Quadro 15:** Operações especiais de lavagem realizadas pela DIHU em 2013.

Local	Freguesia	Descrição da intervenção	Periodicidade
Fonte da REFER	Santa Maria da Graça	Lavagem	Semanalmente
Fonte do Monte Belo	São Sebastião	Lavagem	Quinzenalmente
Aqueduto do Quebedo	São Sebastião	Limpeza/Lavagem	Semanalmente
Av.Luísa Todi / Mercado do Livramento	São Julião	Limpeza	Sábados
Av.Luísa Todi (Polis)	-	Limpeza	Domingos
Piso da Praça do Bocage	São Julião	Lavagem	Mensal
Fonte da Praça do Bocage	São Julião	Lavagem	Semanal
Fonte do Largo de Jesus	São Julião	Lavagem	Consoante solicitação do DOM
Recinto da Feira de Antiguidades	São Julião/ Santa Maria da Graça	Limpeza / Varredura	Domingos
Recinto do Mercado da Confeiteira	São Sebastião	Limpeza / Varredura	3ª Feira a Sábado
Fonte das Ninfas/Mercado do livramento	São Julião	Lavagem	Consoante solicitação do DOM
Fonte do Fórum Luisa Todi	Santa Maria da Graça	Lavagem	Semanal
Fonte dos Golfinhos	Anunciada	Lavagem	Consoante solicitação do DOM

**LIMPEZA DE PRAIAS EM 2013**

Para a limpeza das praias foi criada uma brigada composta por 1 encarregado, 4 reclusos e 2 motorista que trabalhou entre as 6 e as 10 horas, 7 dias por semana, com o apoio de uma viatura de caixa aberta e uma máquina de limpeza de praias com trator, adquirida especificamente em 2012 para essa finalidade. Nos meses de junho, julho, agosto e setembro, todos os dias foram feitas intervenções de limpeza com trator nos areais, limpeza manual dos estacionamento e distribuídos sacos pelas praias da Saúde, Albarquel, Figueirinha, Galapos e Creiro.

**LIMPEZA DA FEIRA DE SANTIAGO EM 2013**

A Feira de Santiago decorreu durante 14 dias. Para a limpeza do espaço foram criadas 2 brigadas, uma entre as 7 e as 14 horas, composta por 1 encarregado, 10 reclusos e 1 varredora e outra brigada entre as 20 e 24 horas composta por 1 encarregado e 2 reclusos.

**MOVIMENTO DO CANIL/GATIL MUNICIPAL EM 2013**

Apresentam-se nos quadros 16 e 17 o movimento de animais entrados no Canil/Gatil Municipal de Setúbal:

entradas e saídas de canídeos e gatídeos e recolha e entrega de cadáveres de animais.

Importa referir que, para além dos canídeos e gatídeos referidos no quadro 16, foram ainda recolhidos 1 cegonha, 1 corvo, 1 falcão e 1 texugo e entregues 1 coelho e 2 cabras.

**Quadro 16:** Movimento de animais entrados no Canil/Gatil Municipal de Setúbal – Canídeos e Gatídeos

<b>Entradas</b>	<b>Canídeos</b>	<b>Gatídeos</b>
Capturados	139	47
Entregues	160	54
Entregues para eutanásia	26	10
Atropelados	0	5
Sequestro Sanitário	10	1
Nasceram no Canil/Gatil	3	0
<b>TOTAL</b>	<b>338</b>	<b>117</b>
<b>Saídas</b>	<b>Canídeos</b>	<b>Gatídeos</b>
Adotados	183	79
Levantados pelo dono	27	4
Eutanasiados	110	22
Eutanasiados a pedido	25	3
Fugiram	2	14
Morreram no Canil/Gatil	6	2
<b>TOTAL</b>	<b>353</b>	<b>124</b>

**Quadro 17:** Movimento de animais entrados no Canil/Gatil Municipal de Setúbal – Recolha e entrega de cadáveres de animais

	<b>Canídeos</b>	<b>Gatídeos</b>
Recolhidos	22	16
Entregues	70	56
<b>TOTAL</b>	<b>92</b>	<b>72</b>

Apresenta-se no quadro 18 o número de ações de profilaxia da raiva e outras zoonoses, designadamente ações de vacinação antirrábica e identificação eletrónica.

**Quadro 18:** Profilaxia da Raiva e Outras Zoonoses - vacinação antirrábica e identificação eletrónica

	<b>Canídeos</b>	<b>Gatídeos</b>
Vacinas	816	1
Identificações	225	0

#### **ESTUDOS E PROJETOS ESPECIAIS REALIZADOS EM 2013**

No âmbito da gestão da DIHU foram desenvolvidos durante o ano de 2013, entre outros, os seguintes estudos e projetos especiais:

- 1 Plano para Redução da Quantidade de Resíduos, Plano de Metas e Objetivos para a Reutilização e Reciclagem de Resíduos e Objetivos a Atingir a Curto Prazo
- 2 AUGI Processo n.º 4.9.0.5.27-95 Quinta do Figueirão Cachoeira São Simão
- 3 Renovação de Contratos de Trabalhos de Assistentes Operacionais (Cantoneiros de Limpeza) em 2013
- 4 Análise recolha seletiva Setúbal
- 5 Proposta de constituição de equipa para a limpeza de graffitis
- 6 Conclusões do levantamento feito dia 8/2/2013 no Bairro da Bela Vista
- 7 Análise dos circuitos de recolha de RSU no mês de janeiro de 2013
- 8 Análise dos circuitos de recolha de RSU no mês de fevereiro de 2013
- 9 Instalação Moloks Rua Ocidental do Mercado
- 10 Reconfiguração completa dos circuitos de recolha de RSU nas zonas nascente e Poente do Concelho. Redução de um circuito de recolha na Zona nascente e introdução de um regime de recolha trissemanal em algumas áreas da Zona nascente.
- 11 Submissão da informação no portal da ERSAR no âmbito do processo de avaliação da qualidade do serviço de Resíduos Sólidos relativamente a 2012 (indicadores de 2ª geração).
- 12 Elaboração do Manual de Gestão da Qualidade da DIHU.
- 13 Participação no seminário “Periferias Urbanas” no dia 5 de abril.
- 14 Participação no Workshop "Regions For Recycling (R4R)" no dia 18 de abril.
- 15 Participação no 1º Encontro do Programa Nosso Bairro Nossa Cidade no dia 21 de abril.
- 16 AUGI Processo 7.9.0.5.16\_95 Vale Florete II.

- 17 Colaboração na sensibilização porta a porta na Quinta de Santo António no âmbito do Programa Nosso Bairro Nossa Cidade.
- 18 Avaliação da produção de resíduos no Atlantic Park.
- 19 Finalização da colocação de 11 Moloks no Bairro Afonso Costa.
- 20 Análise dos circuitos de recolha de RSU no mês de Maio.
- 21 Contentores restaurante PUA.
- 22 Orientação da experiência em contexto de trabalho da estagiária de Engenharia do Ambiente.
- 23 Limpeza de grafitis das colunas SOS e pontos de encontro da Proteção Civil.
- 24 Participação na Ação de Sensibilização na Praia da Figueirinha.
- 25 Levantamento reentrâncias e aros
- 26 Limpeza de grafitis.
- 27 Análise dos circuitos de recolha de RSU no mês de agosto.
- 28 Frequência de recolha na recolha seletiva.
- 29 Serviços efetuados, por freguesia.
- 30 Papeleiras RSU P. U. Várzea.
- 31 Proposta de alteração à Gestão Documental para dar resposta às exigências da Entidade Reguladora dos Serviços de Água e Resíduos (ERSAR).
- 32 Situação de insalubridade em imóvel municipal.
- 33 Proposta de Taxas 2014.
- 34 Critérios Técnicos para Afetação de Recursos Humanos na Área da Higiene Urbana.
- 35 Meios Mecânicos cuja Aquisição é Fundamental ao Normal Funcionamento da DIHU.
- 36 Proposta de Reorganização dos Serviços na Área da Higiene Urbana – 2014.
- 37 Proposta de Reorganização dos Serviços na Área da Higiene Urbana - 2014 - Análise do Cenário Proposto na Reunião de 14.11.2013.
- 38 Serviços Atualmente Prestados por Administração Direta e Outsourcing na Área da Higiene Urbana.
- 39 Pessoal em Regime de Contrato a Termo Certo a Exercer Funções na DIHU ou em Tarefas Relacionadas com os Serviços da DIHU.
- 40 Parecer relativo à “Proposta PERSU 2020 Plano Estratégico para os Resíduos Urbanos”.

#### ATIVIDADE DESENVOLVIDA PELA EMPRESA EGEO, S.A. EM 2013

##### SINTESE DA ATIVIDADE DESENVOLVIDA

De acordo com informação de síntese fornecida pela empresa, os serviços prestados à autarquia durante o ano 2013 foram os que se indicam no quadro 20.

**Quadro 20:** Atividades Desenvolvidas pela Empresa EGEO, S.A. durante o ano de 2013.

ATIVIDADE EGEO, S.A.	Janeiro	Fevereiro	Março	Abril	Maio	Junho	Julho	Agosto	Setembro	Outubro	Novembro	Dezembro	TOTAL
Ton. RSU recolhidas	1.927	1.670	1.591	1.895	1.772	2.200	2.301	2.268	2.336	2.205	1.994	2.042	22533
Contentores para abate	38	2	28	0	6	0	0	0	0	29	56	0	159
Contentores alvo de reparação	12	31	17	6	7	0	0	0	0	40	21	6	140
Renovação / colocação contentores novos	7	6	0	0	25	0	0	0	0	18	0	46	102
Lavagem de contentores 800 lts	572	1.500	1.084	865	510	596	554	663	361	430	673	657	8.465
Sacos para papeleiras	5.025	5.120	4.995	5.110	5.120	5.130	5.150	5.150	5.120	5.120	5.200	0	56.240
Lavagem de contentores enterrados	0	0	0	0	0	0	0	102	83	0	0	0	185

#### AVALIAÇÃO DO DESEMPENHO DA ATIVIDADE DESENVOLVIDA PELA EMPRESA EGEO, S.SA. DURANTE O ANO 2013

No âmbito dos serviços prestados pela EGEO, S.A., foi mantida a equipa de acompanhamento e fiscalização do trabalho desenvolvido pela empresa, que tem atuado diariamente junto da mesma, com novas rotinas de pedidos de atuação e novas rotinas de fiscalização do trabalho efetivamente desenvolvido, sendo notória ao longo do ano uma melhoria do serviço, ainda que por vezes com um carácter descontínuo.

#### SITUAÇÃO RELATIVA A RECURSOS HUMANOS EM 31-12-2013

Os serviços do Município dispõem no mapa de pessoal, em exercício efetivo de funções (quadro 21), na área operacional de 83 cantoneiros, 7 encarregados operacionais, 1 encarregado desmatações e RCD, 1 encarregado geral operacional e 3 fiscais EGEO e HU. Dispõem ainda de 1 chefe de divisão e uma estrutura técnica e administrativa de apoio, constituída por 2 técnicos superiores, 1 assistente técnico e 3 assistentes administrativas. Existe ainda uma equipa de manutenção, constituída por 2 serralheiros, cuja função principal consiste em tarefas de manutenção de contentores.

**Quadro 21:** Recursos humanos afetos à DIHU em 31.12.2013.

Função atual	N.º de funcionários
Cantoneiro de limpeza	83
Vigilante	4
Serralheiro	2
Encarregado operacional	8
Encarregado geral operacional	1
Assistente técnica	4
Técnico superior	2
Assistente operacional	2
Cozinheira	5
Limpeza de instalações	1
Ajudante de cozinha	1
Função atual	N.º de funcionários
Fiscal EGEO	2
Chefe de divisão	1
Motorista	2
Fiscal	1
Fiscal municipal	2
Tratador-apanhador de animais	2
<b>TOTAL</b>	<b>123</b>

No que se refere ao grau de aptidão dos funcionários desta área relativamente às funções que exercem, 81,82% do pessoal é considerado apto, sendo 13,13% aptos condicionados e 2,02% inaptos (quadro 22).

**Quadro 22:** Recursos humanos afetos à DIHU em 31.12.2013 - aptidão de desempenho para a função atual.

Aptidão de desempenho para a função atual	N.º de funcionários	%
Apto	105	85,37%
Apto condicionado	13	10,57%
Inapto	2	1,63%
Cedido DOM/STEM	2	1,63%
Cedido DAAE/DIAES	1	0,81%
<b>Total</b>	<b>123</b>	

Da estrutura etária do pessoal afeto à DIHU (gráfico 17) é de destacar uma média de idades de 46 anos e um número considerável de funcionários com idade superior a 50 anos (cerca de 40%), valor que evidencia a necessidade de, num curto prazo de tempo, se assegurar a renovação de pessoal.

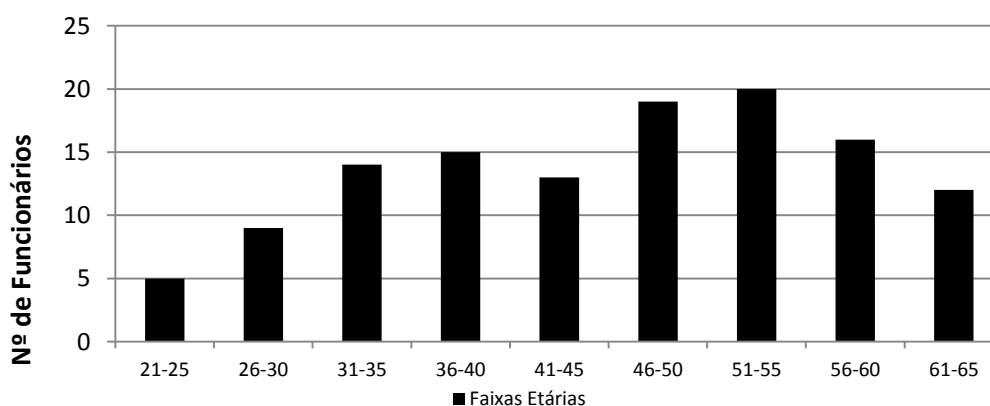
**Gráfico 17:** Estrutura etária dos funcionários da DIHU em 31.12.2013.**MEIOS MECÂNICOS DISPONÍVEIS EM 31-12-2013**

São os seguintes os meios mecânicos disponíveis para o trabalho da DIHU:

- 14 viaturas de recolha de RSU tradicionais;
- 2 viaturas de recolha de contentores em profundidade, com ampliroll e grua;
- 3 viaturas de lavagem de contentores;
- 4 varredoras mecânicas de 6 m<sup>3</sup>, 1 varredora mecânica de 5 m<sup>3</sup> e 1 varredoras mecânica de 2 m<sup>3</sup>;

- 3 viaturas de caixa aberta com menos de 3,5 ton., 2 de 6 lugares e 1 de 7 lugares;
- 2 viaturas de caixa aberta, com cabine tripla;
- 2 viaturas de 16 toneladas com grua e basculação traseira.
- 1 viatura limpa-fossas, partilhada com outros serviços da CMS;
- 3 viaturas comerciais de 2 lugares;
- 2 viaturas ligeiras de passageiros;
- 4 tratores para apoio a desmatamentos, limpeza de praias e aplicação de herbicidas, partilhados com outros serviços da CMS;
- 1 veículo elétrico combinado;
- 4 tricarrros/motociclos.

### INSTALAÇÕES

No decurso de 2013 foi realizado um conjunto muito significativo de alterações e melhorias ao nível das instalações disponíveis para os serviços da DIHU, designadamente as seguintes:

- Camilo Castelo Branco: foram construídas as novas instalações da serralharia e foram concluídas as obras do novo balneário feminino;
- Vanicelos: as instalações existentes foram adaptadas, tendo sido construído o balneário masculino no primeiro andar e instalações para estacionamento dos carrinhos de varredura e guarda de acessórios de limpeza. Foi colocado novo isolamento do terraço do primeiro andar, e foram efetuadas adaptações nas instalações sanitárias do r/c, tendo sido criado um gabinete para os encarregados. Desocuparam-se as instalações de Montalvão.
- Choilo: foram criadas instalações nos armazéns do Choilo. Desocuparam-se as instalações da Rua do Fisco (ex-Matadouro).

### NOVAS ATIVIDADES A DESENVOLVER EM 2014

Prevê-se o desenvolvimento das seguintes novas atividades no decurso de 2013, além das atividades correntes em curso, que continuarão naturalmente a ser asseguradas:

1. Reassunção e reorganização de Serviços:
  - a) Limpeza urbana (eixos principais, Av. Luísa Todi e Bairro do Troino);
  - b) Circuito de recolha de RSU de S. Julião.
2. Otimização de circuitos de recolha de RSU
3. Plano de Deposição de RSU
  - a) Alargamento da área servida por contentores em profundidade – instalação de novos contentores em diversas zonas do município – Camarinha e Monte

- Belo Sul, Nova Azeda, Bairro do Liceu; R. Amílcar Cabral/R. do Mormugão/Av. Independência das Colónias/A. República da Guiné Bissau/R. Olavo Bilac;
  - b) Reforço da renovação do parque de contentores convencionais de 800/1100 litros;
  - c) Reforço da equipa de lavagem de contentores convencionais e em profundidade.
4. Continuação do plano de instalação de sistemas de fixação de contentores superficiais
  5. Comunicação:
    - a) Campanha de sensibilização ambiental;
    - b) Implementação do sítio eletrónico da higiene urbana;
  6. Regulação:
    - a) Constituição da equipa para elaboração dos sistemas:
      - de garantia da qualidade do serviço prestado aos utilizadores;
      - de gestão patrimonial de infraestruturas;
      - de gestão da segurança;
      - de gestão ambiental e
      - de gestão da segurança e saúde no trabalho;
    - b) Participação no exercício de avaliação da qualidade do serviço das entidades gestoras de serviços de águas e resíduos e auditoria anual.
  7. Análise Económica:
    - a) Avaliação dos custos de funcionamento do sistema de gestão de RSU e análise da respetiva eficiência;
    - b) Elaboração de proposta de revisão do sistema tarifário.
  8. Planeamento:
    - a) Elaboração do Plano Municipal de Resíduos;
    - b) Elaboração do Plano de Deposição de Resíduos Urbanos;
    - c) Revisão do Plano de Desmatamentos;
    - d) Revisão do Plano de Recolha de RCD;
    - e) Plano de limpeza da Feira de Santiago;
    - f) Plano de limpeza das praias do município durante a época balnear;
    - g) Revisão do Plano de Utilização das Varredoras Mecânicas;
    - h) Plano de limpeza de grafitis.
  9. Continuação do acompanhamento da execução dos contratos celebrados com a EGEO e a AMARSUL
  10. Continuação da monitorização do trabalho desenvolvido pelas Juntas de Freguesia no âmbito da delegação de competências na área da higiene urbana.

## DIVISÃO DE ESPAÇOS VERDES

### APOIO ADMINISTRATIVO

<b>1-Atendimentos</b>	<b>Quantidade</b>
Atendimentos (presencial e telefónico)	1993
<b>2-Documentação Emitida</b>	<b>Quantidade</b>
Notas Internas	355
Informações técnicas	116
Ofícios / Telefaxes / E-mails	1893
Pré-Requisições e requisições ao DAF	235
Requisições ao DOM (via programa da DIOAD, gestão documental ou e-mail)	120
<b>3-Tramitação de Processos</b>	<b>Quantidade</b>
Gestão documental – entradas de novos processos/requerimentos (iniciados na DIEV)	698



Cont.

Gestão documental – saída processos/requerimentos (tramitação de todos os processos da DIEV)	665
SAGA - DURB (tramitação de todos os processos da DIEV)	38

**SETOR DE VIVEIROS E PATRIMÓNIO VEGETAL**  
**GESTÃO DE ÁRVORES ORNAMENTAIS**  
**ARBORICULTURA – PLANTAÇÕES/ PODAS/ ABATES DE ÁRVORES**

Arboricultura	Total Anual
Plantações árvores	547
Podas árvores DIEV	3143
Podas árvores Entidade Privada	136
Abates árvores DIEV	188
Abates árvores Entidade Privada	44
Arranque de cepos pela DIEV	8

**GRÁFICO 2**

**Arboricultura**

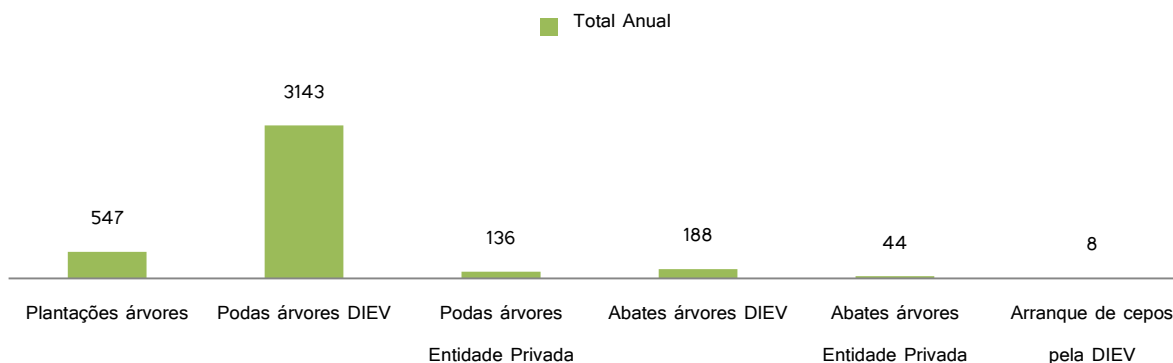

**AÇÕES DE MONITORIZAÇÃO E CONTROLE DA PRAGA DAS PALMEIRAS**  
**TRATAMENTO DE PALMEIRAS**

Tratamento de palmeiras	Quantidade
Tratamento biológico	389
Tratamento químico	5087
<b>Total anual</b>	<b>5476</b>

**GRÁFICO 3**

**Tratamento das palmeiras no decorrer do ano 2013**

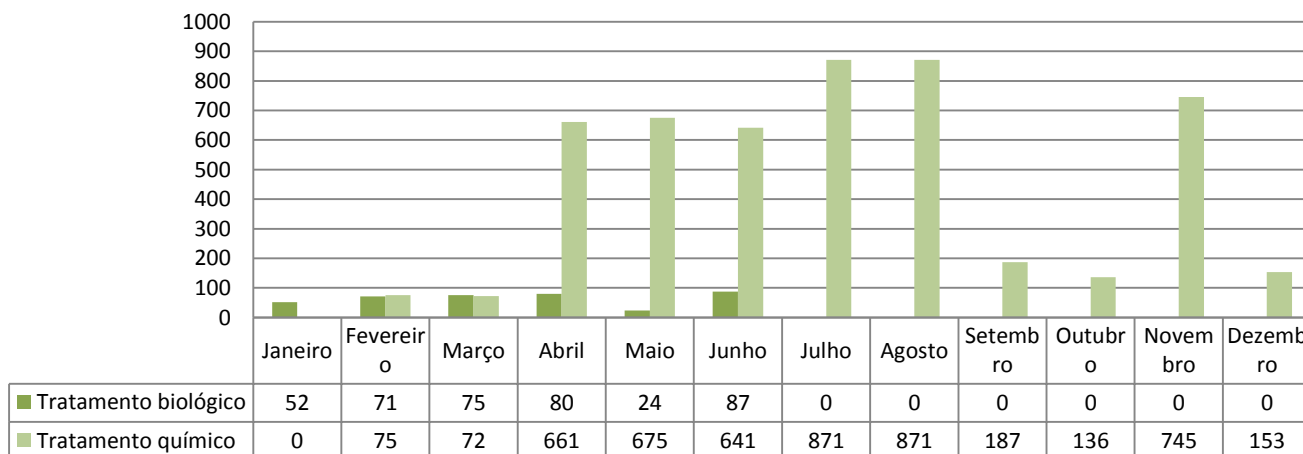

**CAPTURA DE ESCARAVELHOS**

Captura de escaravelhos	Anunciada	Gâmbia	S. Julião	S. Lourenço	S. Maria	S. Sebastião	S. Simão	Sado	Total Anual
Unidades Capturadas	2618	1271	791	1744	872	2432	2599	336	<b>12663</b>

**GRÁFICO 4**

Captura anual de escaravelhos

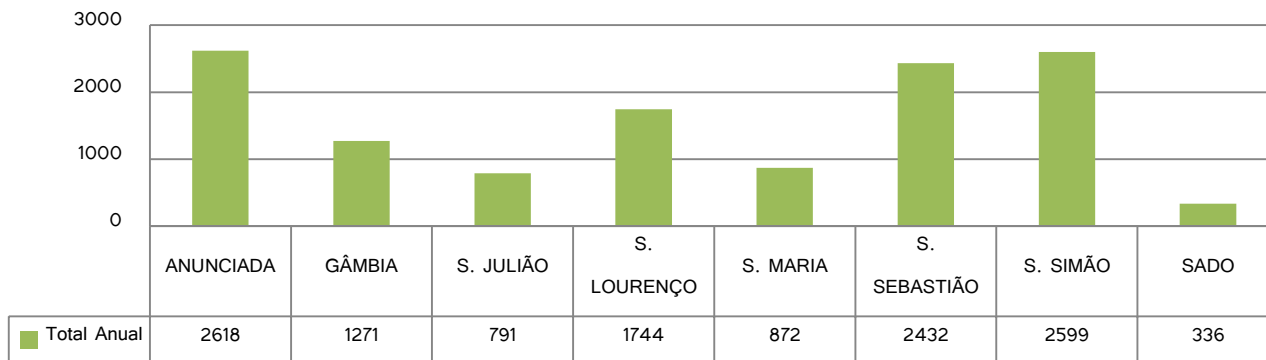
**GESTÃO DE MATERIAL VEGETAL E PRODUÇÃO INTERNA****GESTÃO DE MATERIAL VEGETAL**

Em viveiro efectuam-se as operações de produção, a receção das plantas adquiridas, o seu acondicionamento e a respectiva manutenção.

Gestão de material vegetal	Nº de plantas
Consumo interno	27110
Ofertas	1699
Ornamentações	3198
<b>Total anual</b>	<b>32007</b>

**GRÁFICO 5**

Gestão de material vegetal

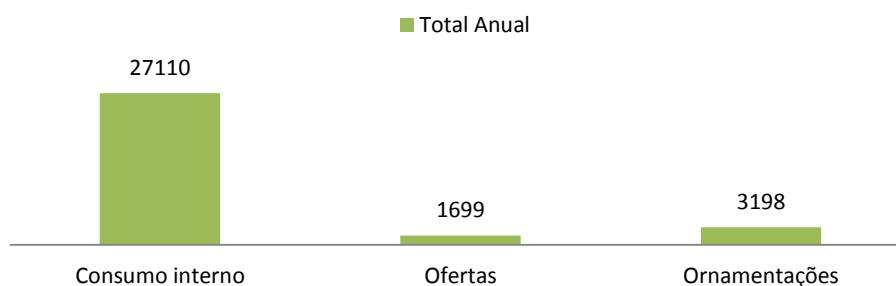
**PRODUÇÃO INTERNA**

Produção interna	Nº de plantas
Arbustos	26377
Herbáceas	8112
<b>Total</b>	<b>34489</b>

GRÁFICO 6

## Produção Interna

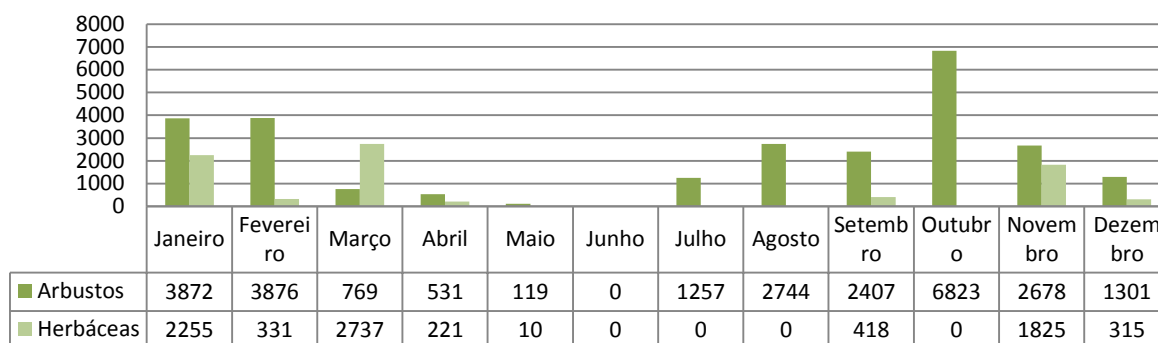

## MANUTENÇÃO / CONSERVAÇÃO DE MÁQUINAS E EQUIPAMENTOS

Máquinas	Quantidade
Corta relvas	157
Motosserras	72
Roçadoras	38
Corta Sebes	18
Motosserra de vara	5
Soprador	29
Escavadora	5
Máquina Herbicida	9
Moto Enxada	4
Gerador Honda	1
Escarificador	1
Trator	1
Corta mato	3

## OUTRAS ATIVIDADES OPERACIONAIS

Descrição da atividade	Local da atividade
Manutenção das floreiras e parede ornamentada com morangos	Casa da cultura
Execução de um apoio com paletes para transportar plantas	Viveiro das amoreiras
Aplicação de fungicida, pesticida nas plantas do viveiro	Viveiro das amoreiras
Apoio às equipas no fornecimento de materiais, ferramentas e utensílios	Viveiro das amoreiras
Reparação da estufa, danificada devido a ventos fortes	Viveiro das amoreiras
Apoio à portaria e refeitório	Viveiro das amoreiras
Limpeza das calhas de escoamento de água das instalações	Viveiro das amoreiras
Limpeza do canil e alimentação dos animais	Viveiro das amoreiras
Limpeza do terreno	Viveiro das amoreiras
Mondas em vários locais e colocação de plantas no seu sítio respectivos	Viveiro das amoreiras
Podas de arbustos	Viveiro das amoreiras
Ajuda no abacelamento de árvores	Viveiro das amoreiras
Recolha de estacas para reprodução de plantas	Viveiro das amoreiras
Tratamento das plântulas dentro da estufa, com aplicação de produtos fitofarmacêuticos, limpeza das folhas mortas e secas.	Viveiro das amoreiras
Rega e transporte de plantas para locais apropriados ao seu tamanho e alargamento do espaço.	“
Execução de mondas sempre que necessário nas plantas existentes	“
Retiradas de plantas mortas e limpeza do espaço, criação de mais espaços para acondicionamento de plantas.	“
Limpeza do espaço envolvente das estufas e entrada das instalações.	“
Colocação de manta geotêxtil.	“
Dar e receber máquinas às equipas exteriores.	“
Fornecimento de plantas diariamente para ornamentação de vários locais na cidade.	“
Cedência de vários materiais, solicitados pelas juntas de freguesia	“
Apoio por parte do funcionário Custódio Reis e carregar terra para o exterior e carregar lixo com o apoio da bobcat no viveiro.	“

**Cont.**

Manutenção das plantas (aplicação de produtos fitofarmacêuticos, reposição de plantas e mondas).	Casa da Cultura e Casa da Baia.
Mudança de floreira.	Casa do Corpo Santo.
Recolha de material vegetal para reprodução.	“
Apoio ao refeitório.	“
Reforma de estufa de ornamentação danificada pelo temporal	“
Limpeza das estufas e das plantas com pétalas e folhas envelhecidas.	Viveiro das amoreiras
Rega das plantas quando necessárias.	“
Carregamento de lixo no viveiro.	“
Monda de plantas e sacha onde existem ervas nos vasos e nos espaços onde os mesmos se encontram.	Viveiro das Amoreiras
Apoio às equipas no exterior, com distribuição e recolha de máquinas, plantas e contagem das mesmas.	“
Efeturaram-se replantações e mondas em várias floreiras da cidade, zonas mais centrais.	Vários locais da cidade
Deu-se apoio ao evento “50 anos do Mourinho”.	Quartel do 11
Limpeza, distribuição de plantas junto ao topo Oeste do viveiro.	“
Corte de relva no talude.	“
Colocação de ripas de madeira no plástico lateral da estufa aberta para melhor segurança da mesma, que devido ao mau tempo vai rasgando	“
Aplicação de produtos fitofarmacêuticos nas estufas para tratamentos das plantas.	“
Adubação das plantas e em todas existentes no viveiro e relvados.	“
Abertura de vala para colocação de palmeiras vindas do Jumbo.	“
Arrumo e limpeza dos armazéns onde se guarda o material de rega e materiais reciclados.	Viveiro das amoreiras
Arrumação do armazém das máquinas e de 2.000 Kg de sacos de plásticos pretos com fole (recolha de resíduos verdes)	“
Monda de talhões, limpeza do espaço, das plantas e arrumação das mesmas.	“
Seleção de plantas mortas e contagem das mesmas	“
Limpeza e adubação do morangueiro	Casa da Cultura
Manutenção de floreiras	Casa da Baia
Manutenção da rede (cobertura) da estufa com a aplicação de fio de nylon e abraçadeiras, danificada pelas condições climáticas adversas.	Viveiro
Distribuição e recolha das máquinas, plantas ao pessoal operacional que efetua tarefas no exterior.	“
Apoio nas descargas de plantas e árvores	“
Rega manual das plantas existentes em viveiro que ainda não possuem rega automática	“
Plantação de árvores na “Hortas Comunitárias”	“
Deslocação a Pegões para ir buscar árvores para a iniciativa “Setúbal mais bonita”.	“
Deslocação de um funcionário do viveiro (Custódio Reis) para manobrar máquinas no exterior.	“
Execução de caldeiras nas palmeiras “Auchan” replantadas no viveiro, em virtude do início das obras de construção do “Centro Comercial Allegro”	“
Rega de plantas, árvores quando necessário (inclusive as árvores plantadas no local das “Hortas Comunitárias”	Viveiro das amoreiras
Arrumação/ ordenação de material em locais apropriados	Viveiro das Amoreiras
Mondas e limpezas dos locais destinados às plantas, colocação das mesmas em fila	“
Limpeza de folhas secas das palmeiras	“
Monda das plantas na estufa de ensombramento	“
Fornecimento de plantas para eventos	“
Ordenação de plantas vindas do exterior	“
Entrega e recolha de equipamento mecânico para o exterior	“
Apoio ao seminário organizado pela DIEV que decorreu no “Forum Luisa Todí” (elaboração de um arranjo floral)	“
Mudança de árvores de local e arrumação das mesmas	“
Reparação do sistema de rega (tubos roídos pelos coelho)	“
Apoio na abertura de uma vala para reparação de ruptura de rega na estufa de ornamentação.	“
Limpeza das mesas da estufa quente e mudança de plantas como limpeza das mesmas.	Casa da Cultura, Casa da Baia e Cidade
Limpeza da vala que confina com o viveiro e outra propriedade (corte de canas)	Viveiro das Amoreiras

**Cont.**

Aplicação de produtos fitofarmacêuticos nas floreiras e nas estufas	“
Entrega de máquinas às equipas do exterior e recolha das mesmas	Viveiro das Amoreiras
Entrega de plantas às equipas do exterior	“
Mondas nas plantas existente nos talhões e limpeza dos mesmos (retiradas das plantas nos respectivos vasos e recolocação)	“
Distribuição de vasos ornamentais para os eventos e recolha dos mesmos	“
Rega no viveiro e do espaço destinado às “Hortas Urbanas”	“
Acondicionamento das plantas vindas do exterior	“
Corta de relva	Viveiro das Amoreiras
Manutenção dos morangueiros e das plantas das floreiras, rega e colocação de fertilizantes nas mesmas	Casa da Cultura
Mondas nas estufas de ornamentação e de reprodução, tratamentos fitossanitários	Viveiro das Amoreiras
Entrega de máquinas às equipas do exterior e recolha das mesmas	Viveiro das Amoreiras
Entrega de plantas às equipas do exterior	“
Distribuição de vasos ornamentais para os eventos e recolha dos mesmos, e acondicionamento das plantas vindas do exterior	“
Rega de floreiras	Vários locais da cidade
Manutenção dos morangueiros e das plantas das floreiras, rega e colocação de fertilizantes nas mesmas	Casa da Cultura
Rega e recolocação de plantas nas floreiras	Casa da Baia
Mondas nas estufas de ornamentação e de reprodução, tratamentos fitossanitários	Viveiro das Amoreiras
Reenvasamento de arbustos	“
Remoção de floreiras	Av <sup>a</sup> Dr. Manuel de Arriaga e em frente às antigas instalações da DIHU
Rega em todas as árvores jovens existentes na cidade com recurso ao autotanque	Vários locais da cidade
Rega no viveiro nos sítios onde não existe rega automática	Viveiro das Amoreiras
Tratamentos fitofarmacêuticos nas verbenas existentes nas floreiras	Fórum Luísa Todi, Casa da Cultura, Casa da Baia e Viveiro das Amoreiras
Apoio no carregamento de terras, casca de pinheiro, fertilizantes orgânicos e outros materiais, para as zonas no exterior	Viveiro das Amoreiras
Entrega de plantas e contagem das mesmas para as zonas exteriores, ofertas às juntas de freguesia e fornecimentos de plantas de ornamentação para eventos promovidos pela CMS.	“
Entrega e recolha de máquinas para laborar no exterior e registo das mesmas.	“
Mudança de floreiras da Av. Dr. António Rodrigues Manito e PSP para colocar frente ao “Banco de Portugal” e “Museu do Choco” e manutenção das mesmas.	Av. Luísa Todi
Levantamento de plantas na Av. Luisa Todi, frente ao “Forum Luisa Todi”, envasamento das mesmas em floreiras e recolocação de verbenas.	“
Contagem de plantas nos talhões e disposição das plantas por ordem	Viveiro das Amoreiras
Corte de sebes e relva	“
Reparação do sistema de rega das árvores, que foi danificada por coelhos	“
Rega nas estufas quando necessário e nas plantas onde não há rega automática	Viveiro das amoreiras
Abertura de uma caleira a dividir o espaço dos arbustos e relvado para melhor escoamento das águas com perfil separador e gravilha.	“
Monda no talude atrás do “cogumelo” e lateral do mesmo.	“
Monda no interior da estufa de plástico e nos talhões onde os vasos estão distribuídos, assim como o pavimento e limpeza do mesmo depois de retirados os vasos, e colocação dos mesmos em local definitivo.	“
Troca de lugar de plantas depois de limpeza do espaço e foram colocadas numa melhor disposição, consoante o seu tamanho e espécie.	“
Sempre que necessário dão-se plantas e material às equipas que laboram no exterior.	“
Manutenção das floreiras periodicamente, com reposição de plantas e rega nas mesmas.	Casa da Baia e Casa da Cultura
Distribuição de vasos ornamentais para os eventos quando solicitados e recolha dos mesmos.	Diversos locais
Ampliação da paliçada atrás das instalações técnicas, para segurar o terreno do relvado. Procedeu-se à resemteira do mesmo (cerca de 3m <sup>2</sup> ) e também no espaço relvado	Viveiro das amoreiras

juntos aos WC's.	
No espaço da entrada do viveiro retirou-se a gralva existente e forrou-se o pavimento com manta geotêxtil e encheu-se com pedra mármore partida.	“
Colaboração com a Junta de Freguesia de São Sebastião no transplante de 30 oliveiras.	“
Divisão de plantas e entrega das mesmas na Rua Eduardo Rosado Pinto	“
Rega nas plantas onde não está instalado sistema de rega	Viveiro das Amoreiras
Reparação da rede na estufa de ornamentação	“
Limpeza do espaço envolvente da “Hortas Urbanas” e limpeza das papeleiras	“
Realização de mondas nos vasos existentes nos talhões, assim como a limpeza do mesmo espaço e limpeza dos vasos das árvores existentes em viveiro	“
Limpeza do viveiro com soprador e apanha de lixo no interior do viveiro	“
Apoio às equipas do exterior, dando máquinas recolhendo-as do final do dia de trabalho	“
Corte de relva nas placas relvadas	“
Distribuição de plantas para as equipas do exterior e para a obra na Rua Dr. Eduardo Rosado Pinto	“
Apanha de folhas no Parque do Bonfim com a máquina apanha folhas	“
Retirada de rede que protegia a estufa de ornamentação, para passar mais calor nesta época	“
Chacelamento de árvores vindas da Estrada da Várzea	“
Recolha de plantas para reprodução	“
Entrega e recolha de vasos para eventos, e limpeza dos mesmos	“
Manutenção e colocação de fertilizante nos morangueiros	Casa da Cultura
Recolocação de árvores e arbustos que foram derrubados devido a ventos fortes, fixação dos mesmos com mais terra e arame.	Viveiro das Amoreiras
Corte de relva e sebes	“
Monda nos vasos e cunetas existentes da estufa de plástico e de reprodução.	“
Rega das plantas.	“
Apanha de folhas no Parque do Bonfim.	“
Ornamentação do presépio da Praça de Portugal e do Largo da Misericórdia.	“
Apoio na distribuição de máquinas e materiais às equipas que laboram no exterior	“
Manutenção dos morangueiros com aplicação de fertilizantes e produtos fitofarmacêuticos	Casa da Cultura
Arranque de ervas em todo o viveiro	Viveiro das Amoreiras

**ATIVIDADES DE ORNAMENTAÇÃO – CEDÊNCIA DE PLANTAS**

Descrição da atividade	Entidade promotora
Inauguração das instalações do Mercado Social	DISOC
Apuramento do Campeonato da Europa de ténis de Mesa	Pro. José Pereira
Campeonato Nacional de Dança Desportiva	DIDES
V Concurso do Fado Amador	DICUL
Espetáculo de variedades	Associação da Velha Guarda e dos Amigos da CBSS
Almoço Convívio do Partido Comunista Português	J.F. Gambia
Cerimónia de Abertura – Pavilhão Municipal das Manteigadas	DIDES
Exposição José Mourinho	PRPI e GAP
Campeonato Nacional de Kayak-Polo	DCED/DIDES/SAD
Comemorações do 460º Aniversário da Freguesia São Sebastião	Freguesia São Sebastião
Encontro dos moradores da Bela Vista	DISOC
Comemorações do 1º de maio	União de Sindicatos de Setúbal
Encontro com os moradores	DISOC
3ª Feira de Pesca Lúdica e Desportiva de Setúbal	DIDES
Semana da Educação e Prevenção Rodoviária	DIEDU
Eventos Turismo	GATUR
Pro Family Day	DIDES
Comemorações do 25 de abril	DICUL
Comemorações centenárias do G. M. D. U.P.	J. F. S. Simão
31º Concurso “Vestido de Chita”	DICUL
1ª Edição Festival Ibérico do Vinho	GATUR
Mostra de artesanato e produtos Tradicionais do Distrito de Setúbal	GATUR
27th Conferencia internacional da ECS	GATUR



**Cont.**

Comemorações do 1º de maio	União de Sindicatos de Setubal
Há Festa no Parque	DIEDU
Seagull 2013	GATUR
S. Gabriel em festa	Nucleo D. R. Águias de São Gabriel
7 dias com o coração	Medicina do trabalho
Tradições, Sabores e Aromas de Azeitão	J.F. S. Lourenço
(Re) Viver a Baixa	GAJUVE
Baile de Finalistas	EB 2,3 da Bela Bista
7 dias com o coração	DISOC
Semana Aberta	GATUR
VIII encontro de corais alentejanos	DICUL/SPC
Meia Maratona de Setúbal	CCD
31º Concurso do vestido de chita	DICUL/SGEC
11º Jogos do ado – Aquatlo de Setúbal	DIDES
Moda Sado 2013	GAJUVE
Abracadabra	GATUR
Sarau de Ginástica	DIDES
Campeonato Regional de Dança Desportiva	DIDES
10º Piquenício Concelhio	DISOC
Azeitão, Queijo e Moscatel	J.F. São Lourenço
Feira do Livro	DICUL
Festival de Música e Dança	DISOC
Campeonato da Europa de Baitle	DCED/DIDES
Festa Comemorativa dos 25 Anos “Absurdo”	GATUR
Feira de Santiago	Parque Santiago
Acqua Bay	GATUR
Festas da Arrábida e Azeitão	GAF
IX Festival de Bandas Filarmónicas de Setúbal - Vasos	DCED/DICUL
8º Encontro de Dirigentes Associativos de Setúbal	DCED/DIDES
Festa do Bar “Absurdo”	GATUR
Oferta de plantas para a inauguração da Sede do São Domingos Futebol Clube	São Domingos Futebol Clube
14ª Festa do Moinho da Maré da Mourisca	GAF
Oferta de plantas para a Junta de Freguesia da Anunciada	Junta Freguesia Anunciada
Exposição “ Tráfico de mulheres-Romper silêncios”	DISOC
Festa Glow	GATUR
Museu está na Rua	GAGIS
Comemorações Bocageanas	PRPI
2ª Taça de Patinagem artística	DIDES
Festa Final de Ateliers de Verão	DISOC
Finados	SCEM
Receção Comunidade Educativa	DCED
Fitness Day	DIDES
5º Observanatura	GATUR
Jantar de aniversário – “Vitória Futebol Club”	DIDES
146ª Aniversário da Sociedade Musical Capricho Setubalense	Capricho Setubalense
Feira do Livro	Sociedade Filarmónica Perpetua Azeitonense
6ª Edição da Feira de Outono	GATUR
Desfile Solidário	GATUR
Fim de ano azul	GATUR
Inauguração da Avenida Álvaro Cunhal	DICUL
Gente gira da região	GATUR
Presépio	U.F. Azeitão
Presépio da Praça de Portugal	PRPI

## SETOR DE CONSTRUÇÃO E REABILITAÇÃO

### CONSTRUÇÃO DE NOVOS ESPAÇOS VERDES

Descrição	
1	Talude da REFER
2	Praceta Vergílio Ferreira
3	Talude junto à "Horta Comunitária"/ Rua Melvin Jones
4	Rua Henry Perron
5	Rotunda de Castanhos
6	Hortas Comunitárias

### REABILITAÇÃO/ MELHORIA CONTÍNUA DE ESPAÇOS VERDES

Descrição	
1	Praça do Bocage
2	Escarpas São Nicolau
3	Praça Almirante Reis
4	Palhais
5	Quebedo
6	Alameda das Palmeiras
7	Casa do Bocage
8	Talude das "Hortas Comunitárias"
9	Padeiras

### INSTALAÇÃO DE SISTEMAS DE REGA AUTOMÁTICA

Descrição	
1	Praceta Vergílio Ferreira
2	Che Setúbal (2º e 3ª Fases).
3	Talude REFER
4	Praça Almirante Reis
5	Talude junto à "Horta Comunitária"/ Rua Melvin Jones
6	Hortas Comunitárias
7	Rotunda de Castanhos
8	Jardim de Algodeia
9	Padeiras

### REABILITAÇÃO/ MELHORIA DE SISTEMAS DE REGA

Descrição	
1	Jardim da Algodeia
2	Operação de construção do Furo de captação de água no Viveiro das Amoreiras
3	Inauguração no dia 4 de Julho das 74 parcelas das Hortas Urbanas de Setúbal (Viveiro das Amoreiras)
4	Casa do Bocage
5	Av. Dr. António Rodrigues Manito
6	Padeiras

## SETOR DE MANUTENÇÃO E CONSERVAÇÃO

### MANUTENÇÃO DE ESPAÇOS VERDES/SISTEMAS DE REGA

Promoveu-se, através de equipas internas da DIEV, a manutenção e conservação dos espaços verdes do Concelho nas áreas sob responsabilidade direta da Autarquia. Além das tarefas correntes (tais como mondas, podas, retanchas) destaque nesta época do ano também para o acondicionamento e recolha de todos os resíduos verdes, os quais foram posteriormente ensacados.

### MANUTENÇÃO DE SISTEMAS DE REGA

MANUTENÇÃO DO SISTEMA DE REGA	QUANTIDADE
Limpeza Caixas Rega	858
Colocação Aspersiones	1003
Montagem Electroválvulas	32
Colocação Programadores	29
Colocação Pilhas	137
Reparação Roturas	202
Outros	554

## PODA DE ARBUSTOS

Gráfico 5

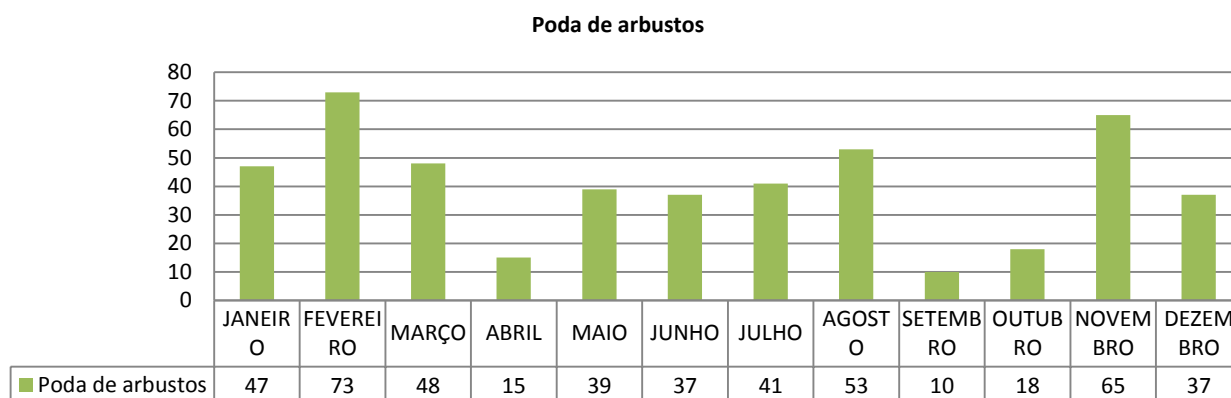

No gráfico 5, podemos verificar mensalmente a poda de arbustos durante o ano 2013, totalizando **483 podas**.

## MONITORIZAÇÃO DE MANUTENÇÃO DE ESPAÇOS VERDES POR EMPRESAS PRIVADAS

Descrição do espaço verde	Empresa que realiza a manutenção
Parque Verde da Bela Vista	Parque Verde da Bela Vista
Pista de Atletismo	Pista de Atletismo
Piscinas das Manteigadas	Piscinas das Manteigadas
Escolas Primárias (EB nº4 dos Pinheirinhos, EB nº5 do 1º de Maio, EB/ JI da Bela Vista, EB/ JI Luísa Todi)	Escolas Primárias (EB nº4 dos Pinheirinhos, EB nº5 do 1º de Maio, EB/ JI da Bela Vista, EB/ JI Luísa Todi)
Cemitério de Algeruz	Cemitério de Algeruz
Entrada Norte da Cidade	Entrada Norte da Cidade
Avenida Avelar Brotero	Avenida Avelar Brotero
Avenida Luisa Todi e Parque Urbano de Albarquel	Avenida Luisa Todi e Parque Urbano de Albarquel

## MONITORIZAÇÃO DE MANUTENÇÃO DE ESPAÇOS VERDES EFETUADAS PELAS JUNTAS FREGUESIA

Assegurou-se a monitorização dos espaços verdes efetuadas pelas Juntas de Freguesia de acordo com os protocolos de delegação de competências celebrados entre o Município e as diversas Freguesias.

## PARTICIPAÇÃO/PARECER TÉCNICO NA RECEÇÃO DE OBRAS DE ESPAÇOS VERDES EM NOVOS LOTEAMENTOS

Nº Proc.	Empresa promotora	Local
789/94	Jorge Avillez	Loteamento Quinta da Cerca, Azeitão
918/98	Manuel Ribeiro Couto	Choilo, Azeitão
1095/09	Casvil	Loteamento Nova Sintra
1046/04	Solsado, Sociedade Construções SA	Várzeas, Azeitão
1062/05	José António S. Gomes	Brejos de Azeitão
799/95	Ulmus, Imobiliária LDA	Estrada de Santas
894/97	Hermenegildo Correia da Costa	Santo Amaro - Azeitão
1008/02	Empreendimentos Gameira Alves Construção Civil LDA	Quintinha do Meio – Praias do Sado
598/88	Unibetão, Industrias betão preparado S.A.	Vale da Rosa
1041/04	Trajectoria LDA	Praceta São Julião
951/99	Sete Mil e Cinquenta, Construções Manuel Rodrigues Gomes	São Simão
16/95	Augi	Vale Florete - Azeitão
1076/06	Preguiça Lage	Aldeia de irmãos
829/95	C.V.T.	Quinta da Amizade-Setúbal
1055/05	João Dias Branco e outros	Alto da Guerra
1041/04	Trajectoria, LDA	Praceta de São Julião
829/95	C.V.T	Quinta da Amizade
978/00	Águas de São Lourenço,S.A.	Rua do Perú
210/07	Setúbal Polis	Avenida Luísa Todi e espaços envolventes
1074/06	Uniter, Sociedade Construções Lda	Choilo, Brejos de Azeitão
773C/12	CMS	Parque Urbano da Várzea

## Cont.

789/94	Loteamento Quinta da Cerca	Jorge Avilez
793/95	Quinta Cruz da Pedra, empreendimentos turísticos	Manteigadas
366/05	Setúbal Polis	Parque Urbano de Albarquel
1007/02	Rosete Maria Nogueira Grilo Costa Guerreiro	Rua da Escola de Brejo Clérigo
623/89	CHE Bairro dos Trabalhadores – Vila Nogueira de Azeitão	Quinta do Maneta, Vila Nogueira de Azeitão
266/05	Metoliz, Construção e Gestão Imobiliária,LDA	Rua Dr. Francisco Gonçalves de Oliveira, Vila Nogueira de Azeitão
119/82	Tercopul, LDA	Vale de Cobro
16/95	AUGI	Vale Florete II
1076/06	Sociedade Imobiliária Santa	Preguiça ou Lage, Aldeia de Irmão
71/78	Casvil, Sociedade Comercial de Representações,LDA	Galroas

## OUTRAS ATIVIDADES DESENVOLVIDAS

Descrição	
1	Acompanhamento em contexto de trabalho da estagiária D. Inês Rebocho, no âmbito do Contrato Emprego-Inserção para Pessoas com Deficiência e Incapacidades, que desempenha as suas funções no Viveiro das Amoreiras
2	Integração da Engenheira Elisabete Mesquita ao abrigo do Contrato Emprego Inserção nas actividades de viveirismo
3	Vigilância das Instalações do Viveiro das Amoreiras
4	Manutenção das instalações sanitárias dos Parques do Bonfim e de Vanicelos
5	Acompanhamento em contexto de trabalho da estagiária 2 alunos da Escola Básica José Saramago do curso de Educação e Formação- Jardinagem tipo II.
6	Acolhimento 5 beneficiários de subsídio de desemprego que estão a exercer funções de jardinagem, em regime de Contrato Emprego Inserção.
7	Preparação das “I Jornadas Técnicas em Espaços Verdes”.
8	Acompanhamento e recebimento de candidaturas “ Hortas Comunitárias” .
9	Preparação da iniciativa “ Setúbal mais bonita”.
10	Acompanhamento em contexto de trabalho de 9 estagiários do “Cento de Formação Profissional”
11	Acolhimento 11 beneficiários de subsídio de desemprego que estão a exercer funções de jardinagem, em regime de Contrato Emprego Inserção.
12	Acompanhamento e recebimento de candidaturas “ Hortas Comunitárias” e seleção das candidaturas.
13	Operação de construção do Furo de captação de água no Viveiro das Amoreiras
14	Acompanhamento e recebimento dos requerimentos dos artº 17º e 20º das Normas de Funcionamento das Hortas Urbanas
15	Acompanhamento e apoio no esclarecimento de dúvidas apresentadas pelos “hortelões”.

**ACOMPANHAMENTO E APOIO NO ESCLARECIMENTO DE DUVIDAS APRESENTADAS PELOS “HORTELÕES”  
FREQUENCIA MENSAL DOS HORTELÕES DAS HORTAS URBANAS NOS MESES DE JULHO A DEZEMBRO**

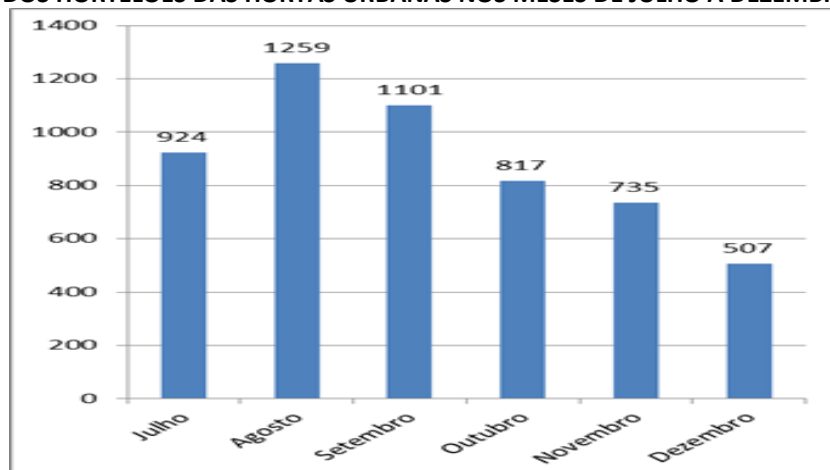

**ACÇÕES DE ACOMPANHAMENTO E APOIO TÉCNICO AOS HORTELÕES**

a) Análise e parecer de requerimentos, reclamações para envio de ofícios e atendimento direto:

Assuntos	Setembro a Dezembro
Cultivo e manutenção permanente	44
Férias	8
Rescisão de contrato	6
Talhões por ocupar	12
Tratamentos Fitossanitários	15
Outros assuntos	11
Recurso a terceiros	12
Emissão de Parecer	5

b) Tratamento de dados, relativamente aos pagamentos;

Pagamentos das Hortas Urbanas

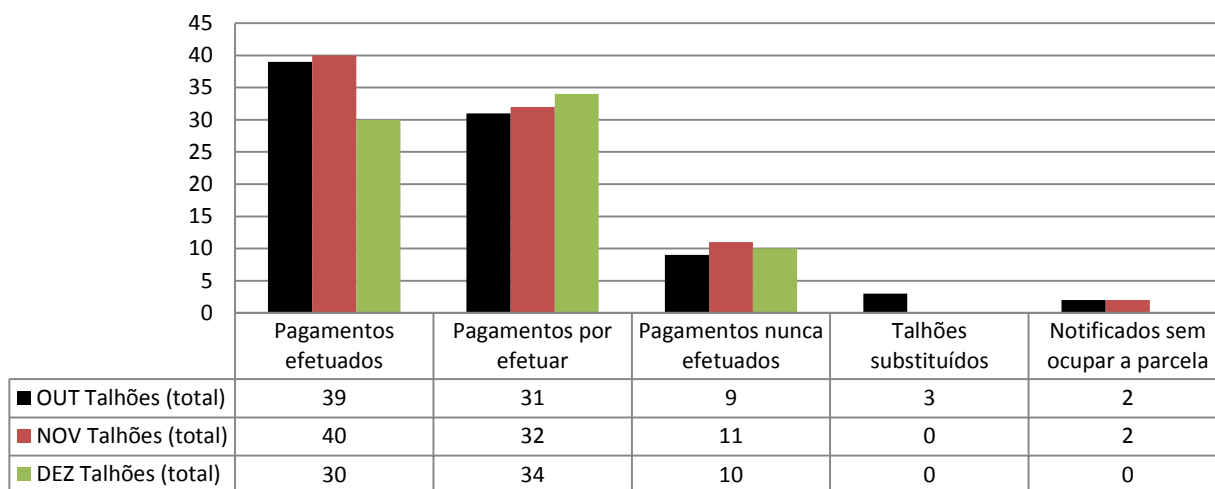

c) Levantamento dos talhões por ocupar, segundo o Artº 20, ponto nº 1 alínea a) das Normas de Funcionamento, das Hortas Urbanas das Amoreiras. Um dos talhões por ocupar é reservado para pessoas com mobilidade reduzida e na lista de classificação final dos candidatos não existe candidato para ocupação do talhão;

d) Atualização de lista de autorizações para controlo de entrada aos vigilantes, segundo os ofícios enviados e requerimentos deferidos e indeferidos;

e) Afixação de diversos avisos agrícolas, com identificação de pragas, doenças e respetivos tratamentos fitossanitários em Modo de Produção Biológico e/ou prevenção com culturas intercalares;

f) Procedeu-se à limpeza da linha de água e regularização dos caminhos e junto à mesma.

**SERVIÇO DE AMBIENTE E ENERGIA****SETOR DE QUALIDADE E PROMOÇÃO AMBIENTAL****APOIO ADMINISTRATIVO**

APOIO ADMINISTRATIVO	Total
Licenças Especiais de Ruído (LER)	48
Receita mensal da emissão das LER	7.359,00 €

Pedido de isenção de taxa de emissão de licenças especiais de ruído			
	Unidade Orgânica CMS	Processos Analisados	Valores Isentados
1	DCED/DICUL	120	60.297,11 €
2	DCED/GAJUVE	22	6.639,50 €
3	DCED/DISOC	7	1.532,60 €
4	GATUR	5	6.308,80 €
5	SMHAB	4	776,80 €
<b>Total</b>		<b>158</b>	<b>75.554,81 €</b>

**ATIVIDADES REALIZADAS****EDUCAÇÃO AMBIENTAL**

<b>Descrição da atividade</b>	
1	Participação e desenvolvimento de atividade no Programa Municipal “Nosso Bairro Nossa Cidade” (GAP)
2	Participação e desenvolvimento de atividade no Programa Municipal “Mar Pedagógico” (DIEDU/GAP)
3	Participação e desenvolvimento de atividade no Projeto “+Ambiente” (DISOC)
4	Preparação da Candidatura da Praia da Figueirinha ao galardão Bandeira Azul
5	Acompanhamento das escolas e IPSS no Programa Eco-Escolas
6	Monitorização da rede municipal de OAU em parceria com a ENA
7	Realização de reunião com Eco-Escolas para apresentação das atividades de Educação Ambiental desenvolvidas pela ENA (Agência de Ambiente e Energia da Arrábida)
8	Desenvolvimento e participação em atividades no âmbito do Programa Municipal “Nosso Bairro, Nossa Cidade”, no projeto “Férias no Bairro”, com visitas à Quinta Pedagógica e aos Conventos de S. Paulo.
9	Desenvolvimento e participação em atividades no âmbito do Programa “+Ambiente”, com visitas à Quinta Pedagógica e aos Conventos de S. Paulo.
10	Preparação de concurso ao nível das EB1 para escolha do nome da mascote associada à Campanha de Sensibilização Ambiental que será lançada pelo Município.
11	Realização da Atividade “Biodiversidade é da Nossa Responsabilidade”, no âmbito dos Projetos Bandeira Azul 2013 e Mar Pedagógico, em parceria com o ICNF, Projeto MARLISCO e APAMB, com as escolas dos programa Eco-Escolas, na Praia da Figueirinha.
12	Exposição final – Projeto final Mar Pedagógico
13	Vistoria Bnadeira Azul – Praia da Figueirinha
14	Ação Educação Ambiental – Praia da Figueirinha
15	Ação Bandeira Azul na praia da figueirinha
16	Projeto “Mar Pedagógico” (DIEDU/GAP)
17	Ação de sensibilização ambiental na praia da Figueirinha.
18	Coordenação da preparação da semana de mobilidade
19	Coordenação das atividades da Semana da Mobilidade de 16 a 22 de Setembro.
20	Site do Ambiente
21	Acompanhamento da rede municipal da recolha de óleos alimentares usados
22	Acompanhamento do progra Eco-Escolas
23	Hastear da Bandeira na Escola Secundária D. Manuel Martins
24	Acompanhamento das candidaturas ao programa Eco-Escolas da ABAE

**OUTRAS ATIVIDADES**

<b>Descrição da atividade</b>	
1	Apresentação dos projetos de Educação Ambiental às diretoras dos agrupamentos
2	Continuação do desenvolvimento das tarefas necessárias no âmbito do galardão Bandeira Azul, tendo-se realizado no dia 5/Mar uma vistoria conjunta com serviços municipais à Praia da Figueirinha com vista à preparação de plano de trabalhos de intervenção na praia.
3	18 e 19/Mar – Participação em workshop dirigido a técnicos da Autarquia sobre a Observação de Aves, dinamizado pelo GATUR, com vista à dinamização do Moinho de Maré da Mourisca.
4	Continuação do acompanhamento em parceria com a ENA, da Rede Municipal de Recolha de Óleos Alimentares Usados e projeto europeu RECOIL.
5	Participação nos Projetos Municipais: - Programa Municipal “Nosso Bairro, Nossa Cidade” – Coordenação do Grupo de Ambiente - Projeto “Mar Pedagógico” (DIEDU/GAP) - Programa “+Ambiente” (DISOC) - Rede Nacional “Cidades Educadoras” (DIEDU)
6	Continuação do desenvolvimento das tarefas necessárias no âmbito do galardão Bandeira Azul,
7	Continuação do acompanhamento em parceria com a ENA, da Rede Municipal de Recolha de Óleos Alimentares Usados e projeto europeu RECOIL.
8	Coordenação da organização da semana europeia da mobilidade, em parceria com a DIMIU e ENA.
9	Apoio à Organização do evento “Arte em Toda a Parte” – Ação de Limpeza da Doca dos Pescadores com o apoio do Allegro e APSS.
10	Desenvolvimento do Portal do Ambiente
11	Acompanhamento da rede municipal da recolha de óleos alimentares usados, com a ENA



## SERVIÇO DA ENERGIA E EFICIÊNCIA ENERGÉTICA

## APOIO ADMINISTRATIVO

APOIO ADMINISTRATIVO	Total
Lançamento de faturas da EDP (nº faturas)	8681
Correspondência enviada à EDP (ofícios/faxes/informações)	236

## ILUMINAÇÃO PÚBLICA

Ações	Anuncia da	Gâmbi a	S. Julião	S. Lourenço	Stª Maria	S. Sebastião	S. Simão	Sado	Total
Nº anomalias detetadas	50	6	53	24	25	98	12	4	272
Orçamentos pedidos à EDP	3	2	8	20	2	27	8	4	74
Obras executadas	2	1	2	16	3	14	9	4	51
Pedidos de baixadas à EDP	7	0	8	4	8	3	4	1	35
<b>Total</b>	<b>62</b>	<b>9</b>	<b>71</b>	<b>64</b>	<b>38</b>	<b>142</b>	<b>33</b>	<b>13</b>	<b>432</b>

## GRÁFICO 1

Iluminação Pública - 2013

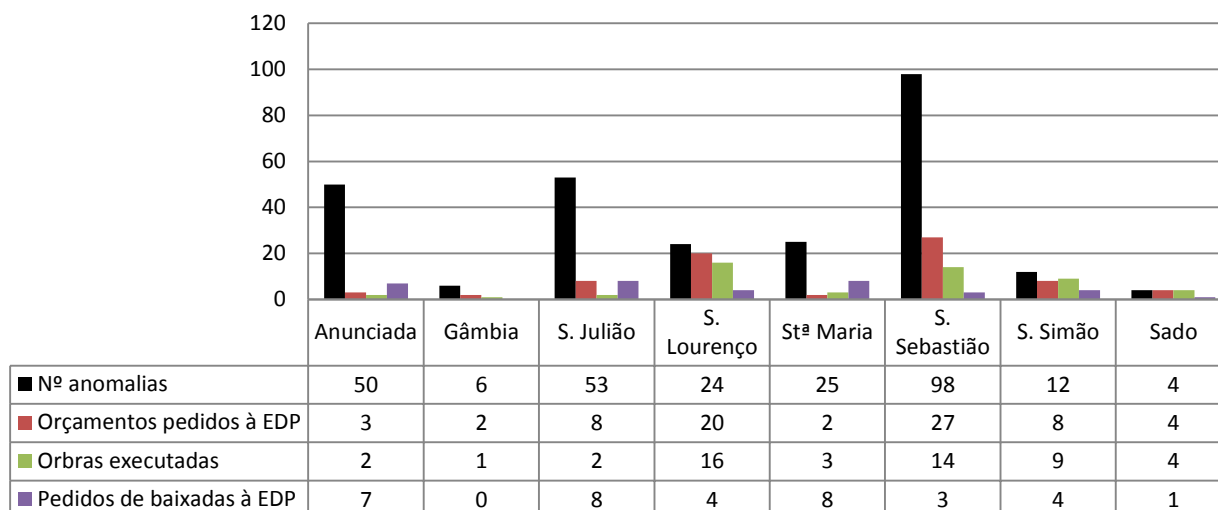

## TAREFAS DE ROTINA

Descrição da atividade	
1	Conferência de faturas de consumo de energia elétrica na iluminação pública, semáforos, edifícios.
2	Análise de orçamentos para instalação de iluminação pública
3	Visita e análise dos locais atendendo aos pedidos da colocação de IP
4	Acompanhamento de obras de instalações elétricas a decorrer em edifícios da CMS
5	Apoio técnico ao Departamento de Obras Municipais
6	Introdução de dados referentes a faturas de consumo de energia elétrica
7	Introdução de dados no cadastro de IP, relógios astronómicos

**SECÇÃO DE APOIO ADMINISTRATIVO**

**APOIO ADMINISTRATIVO**

<b>1-Atendimentos</b>	<b>Quantidade</b>
Atendimentos (presencial e telefónico)	239
<b>2-Documentação Emitida</b>	<b>Quantidade</b>
Notas Internas	31
Ofícios / Telefaxes / E-mails	1655
Pré-Requisições e requisições ao DAF (elaboração e registo)	156
Requisições ao DOM (via programa da DIOAD, gestão documental ou e-mail)	750
<b>3-Tramitação de Processos</b>	<b>Quantidade</b>
Gestão documental – entradas de novos processos/requerimentos (iniciados no DAAE/SEAD)	1016
Gestão documental – saída processos/requerimentos (tramitação de todos os processos do DAAE/SEAD)	17815
SAGA – DURB (tramitação de todos os processo do DAAE)	14

**GESTÃO DE RECLAMAÇÕES/SUGESTÕES/PEDIDOS AO DAAE**

**RECLAMAÇÕES E PEDIDOS AO DAAE**

Serviço Remetente	Nº de entradas	Em análise	Concluídos
GAF	715	166	546
GAPC	1428	402	1026
Pedidos ao DAAE dos departamentos da CMS	677	230	447
<b>Total</b>	<b>2820</b>	<b>798</b>	<b>2019</b>

**Gráfico 1**

**Reclamações e pedidos ao DAAE em 2013**

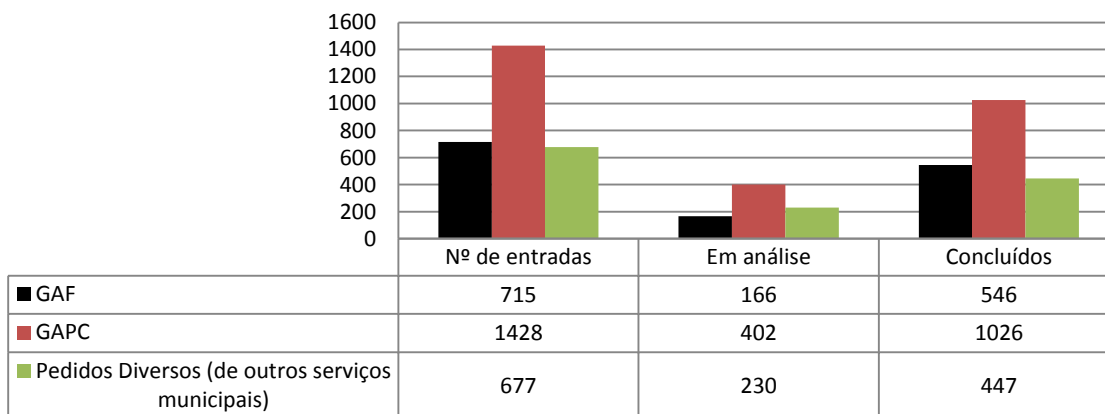

**Gráfico 2**

**Evolução anual das reclamações e pedidos ao DAAE de 2013**

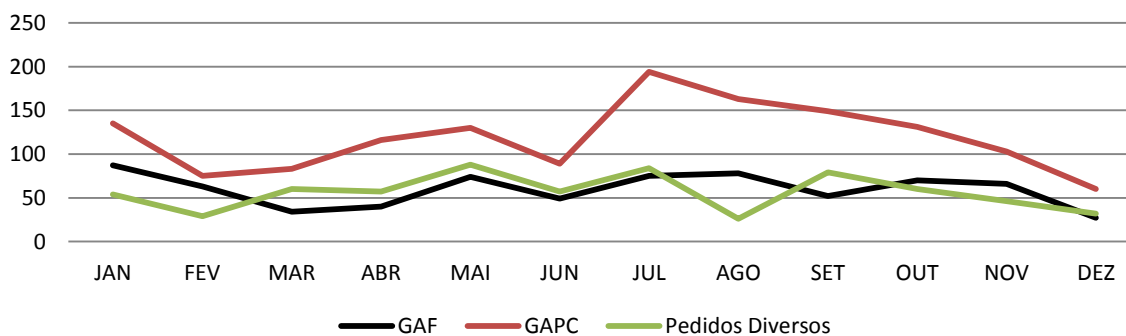

Verifica-se pelo gráfico 2, que é nos meses mais quentes do ano que existem mais reclamações, bem como solicitações para apoio e intervenções por parte do DAAE.

Gráficos 2 e 3

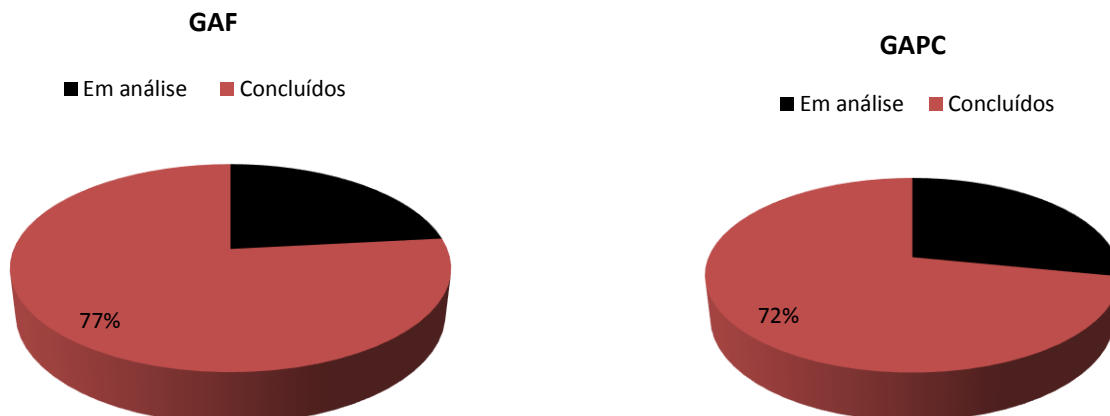

Pedidos ao DAAE dos departamentos da CMS

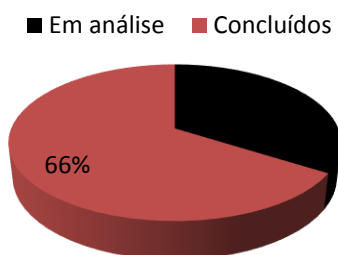

Das **2820 participações e solicitações ao DAAE** registadas em 2013, conluíram-se em média mais de 70%.

As que continuam em análise requerem tratamento mais complexo ou são situações que necessitam de intervenções também de outros serviços camarários.

**RECLAMAÇÕES POR UNIDADE ORGÂNICA (GAPC)**

Unidade Orgânica	Nº de entradas	Em análise	Concluídos
DIAES	53	23	30
DIHU	812	209	603
DIEV	320	126	194
SAEN	190	33	157
DIRETORA	53	11	42
<b>Total</b>	<b>1428</b>	<b>402</b>	<b>1026</b>

Gráfico 4

Reclamações do GAPC por unidade orgânica - 2013

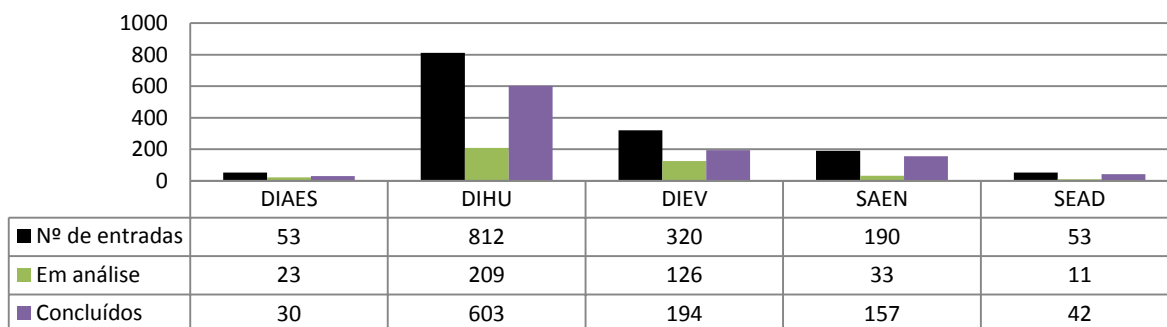

**RECLAMAÇÕES POR FREGUESIAS (GAF)**

Freguesia		Nº de entradas	Em análise	Concluídos	
União das Freguesias de Setúbal	Anunciada	31	8	23	
	Santa Maria	29	7	20	
	São Julião	13	2	11	
União de Freguesias de Azeitão		São Simão e São Lourenço	335	82	252
Sado		22	4	18	
Gâmbia, Pontes e Alto da Guerra		50	8	42	
São Sebastião		235	55	180	
<b>Total</b>		<b>715</b>	<b>166</b>	<b>546</b>	

**Grafico 3**

**Reclamações por freguesias em 2013 - Participações do GAF**

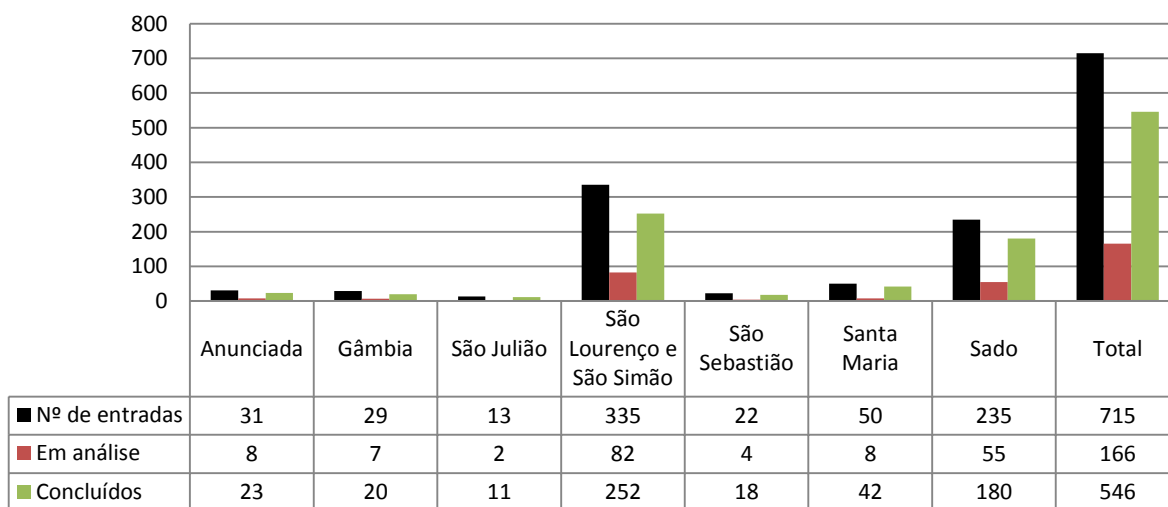

**PEDIDOS AO DAAE DOS DEPARTAMENTOS DA CMS**

IDENTIFICAÇÃO DOS PEDIDOS AO DAAE POR UNIDADE ORGÂNICA		
Unidade Orgânica Solicitante		Total
1	DCED/DICUL	161
2	DCED/DIEDU	18
3	DCED/DIDES	42
4	DCED/DISOC	31
5	DCED/GAJUVE	31
6	DURB	5
7	DOM	19
8	DOM/SMAHB	239
9	GATUR	131
<b>Total</b>		<b>677</b>

**Grafico 4**

**Pedidos ao DAAE dos departamentos da CMS**

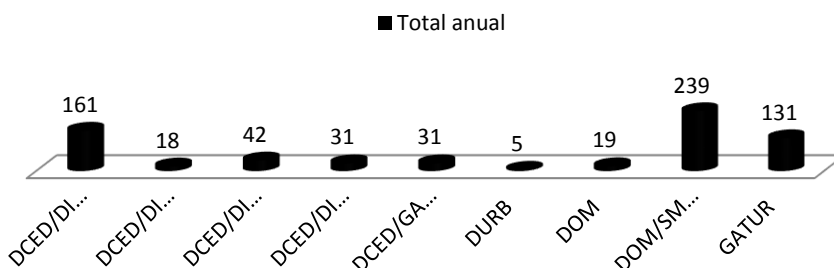

**PEDIDOS AO DAAE DOS DEPARTAMENTOS DA CMS DISTRIBUIDOS PELAS DIVISÕES DO DAAE**

Unidade Orgânica DAAE	Nº de pedidos	Em análise	Concluídos
DIAES	22	11	11
DIHU	385	134	250
DIEV	105	62	44
SAEN	151	18	133
SEAD	14	6	8
<b>Total</b>	<b>677</b>	<b>231</b>	<b>446</b>

**Grafico 5**

**Pedidos ao DAAE dos departamentos da CMS distribuidos pelas divisões do DAAE**

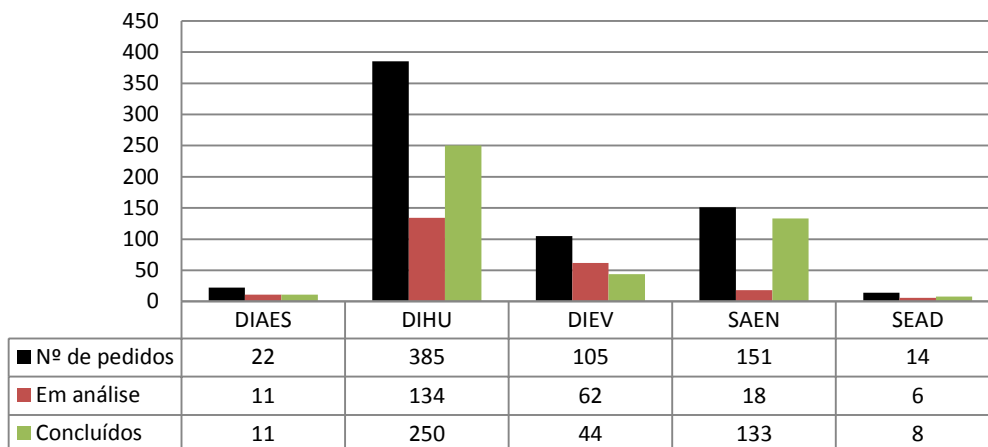

**AÇÃO CONJUNTA COM AS JUNTAS DE FREGUESIA “OUVIR A POPULAÇÃO”  
PEDIDOS “OUVIR A POPULAÇÃO” DAS FREGUESIAS**

**Ação conjunta com as juntas de freguesia "Ouvir a População"  
Distribuidas pelas freguesias**

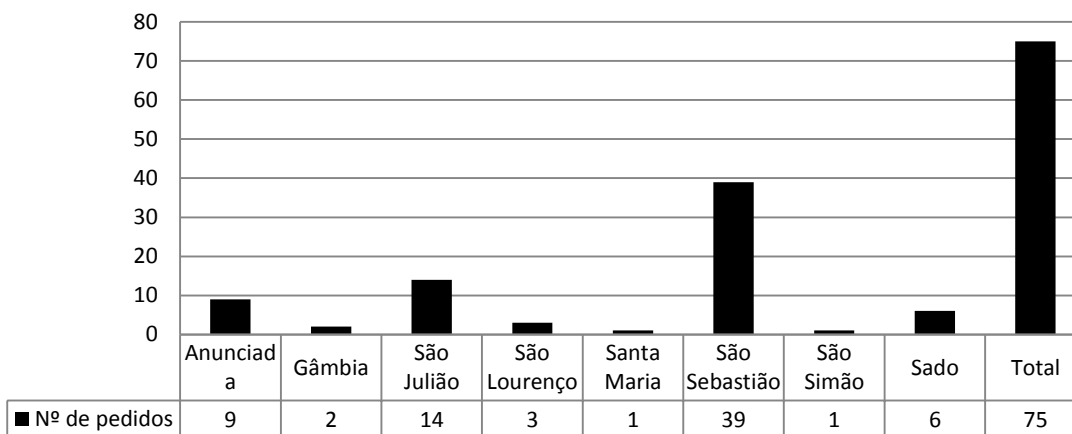

**PEDIDOS “OUVIR A POPULAÇÃO” DAS FREGUESIAS DISTRIBUIDOS PELAS UNIDADES ORGÂNICAS DO DAAE**

**Ação conjunta com as juntas de freguesia "Ouvir a População"  
Distribuidas pelas divisões do DAAE**

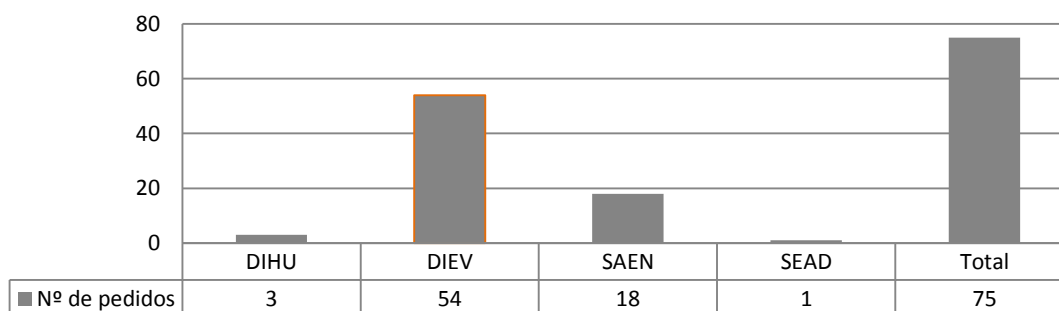

**OUTROS TRABALHOS REALIZADOS**

<b>Outras tarefas realizadas</b>		<b>Quantidade</b>
<b>1</b>	Elaboração de trabalhos e base de dados (word, excel, etc.)	154
<b>2</b>	Gestão do mapa de trabalhos a executar no 1º semestre 2013	20
<b>3</b>	Gestão do mapa de monitorização diária das viaturas afetas ao DAAE	119
<b>4</b>	Pesquisas na internet	307

<b>Descrição das actividades realizadas</b>	
<b>1</b>	Arquivo (elaboração e gestão)
<b>2</b>	Gestão das viaturas do DAAE
<b>3</b>	Relatórios de atividades mensais e anuais do DAAE
<b>4</b>	Gestão do fundo maneio do DAAE
<b>5</b>	Cadernos de encargos (concurso)
<b>6</b>	Programa de concurso
<b>7</b>	Elaboração do Quadro das RQI'S
<b>8</b>	Procedimentos administrativos para a Constituição do Concelho Cinegético Municipal

## Departamento de Cultura, Educação, Desporto, Juventude e Inclusão Social

### Divisão de Bibliotecas - Rede de Bibliotecas Públicas

#### Resumo genérico dos serviços e atividade das Bibliotecas

Trata-se de uma rede de bibliotecas públicas que se regem pelos princípios enunciados pelo **Manifesto do IFLA/UNESCO** sobre a Biblioteca Pública que preconizam que as bibliotecas públicas têm por objetivos proporcionar o fácil acesso da população à **informação, à cultura, à educação** e ao **lazer**. Estes objetivos ganharam especial relevo na Sociedade da Informação em que vivemos quando o combate a infoexclusão e à iliteracia tecnológica e informacional se torna decisivo para a competitividade e desenvolvimento económico e social

A rede de bibliotecas públicas municipais é constituída pelos Serviços Centrais e por quatro polos de leitura pública e um Pólo de Conservação e Restauro.

A fim de promover a concretização dos objetivos mencionados a rede de bibliotecas municipais presta diversos serviços como sejam: a consulta local de periódicos, o empréstimo de livros e suportes áudio vídeo e multimédia, o acesso gratuito à Internet, o Serviço de Referência e de Informação à Comunidade bem como o Serviço de Apoios às Bibliotecas Escolares e o Serviço de Promoção e Animação.

#### Resumo sumário da atividade realizada no período:

##### Janeiro a Dezembro

1. Grupo de leitura mensal em Azeitão
2. Grupo de leitura mensal nos Serviços Centrais
3. Projeto AMRS Qualifica – Certificação de Competências nas Tecnologias da Informação e da Comunicação;

##### Junho/Dezembro

1. Recolha e catalogação e distribuição dos manuais escolares do projeto de reutilização de manuais escolares do projeto “Dar de volta”;

##### Janeiro

2. Apresentação do livro Ana de Castro Osório e a Mulher Republicana Portuguesa de Célia Carmen Caetano (05.01.13);
3. Apresentação do livro “Chamo-me Luísa Todi”, de Nuno Quintas;
4. Palestra “Simbolismo e Arte Nova por António Galrinho (12.01.13);
5. Inauguração da exposição “Criar, Trabalhar Valorizar”(19.01.13). Patente até 12.02.13;

##### Fevereiro

1. Apresentação do livro “Nascemos para amar” de Alexandre Castanheira (02.03.13);
2. Palestra “O Modernismo em Portugal” por António Galrinho (09.02.13);
3. Encontros dos jovens com o amor no Dia dos Namorados (14.02.13);

##### Março

1. Exposição “A Arte é o Lugar da Liberdade Perfeita”. Patente até 15.03.13;
2. Apresentação do livro “Nascemos para amar” de Alexandre Castanheira (02.03.13);

3. Apresentação da biografia “Maria Barroso: um olhar sobre a vida” com a presença da autora (Leonor Xavier) e da biografada (09.03.13);
4. Palestra “Quebrando as Regras” por António Galrinho (16.03.13);
5. Preparação da III Maratona da poesia de Setúbal;
6. Acompanhamento do concurso de arquitetura para a biblioteca BM3;
7. Acolhimento e montagem da exposição “As Crianças Cáritas”. (Org. Cáritas Diocesana);
8. Acolhimento da conferência debate “Prioridade às crianças” (Org. Cáritas Diocesana);
9. Acolhimento e montagem da exposição no âmbito do “Março Mulher”. (Org. DISOC) Diocesana)

##### Abril

1. Apresentação do livro “Histórias dos roazes do Sado” de Raquel Gaspar (02.04.13);
2. Exposição de pintura “Liberdade” de Acácio Guedes. Patente de 20.04.13 a 06.05.13;
3. Palestra “Quebrando as Regras II” por António Galrinho (13.04.13);
4. Lançamento do livro “Afonso Africano” de Vasco Mouzinho de Quevedo (19.04.13);
5. Realização da “III Maratona da Poesia de Setúbal”;
6. Realização da iniciativa “Uma Baía a Ler” organizado pelos professores bibliotecários em parceria como SABE da CM (23.04.12 – Dia Mundial do Livro);
7. Encontro dos mais jovens com o escritor David Machado, a propósito do livro “O Tubarão na Banheira;
8. Apresentação do livro “Chamo-me Isabel de Aragão” com a presença do autor (27.04.13);
9. Acompanhamento do processo entrega aos subscritores da do livro Afonso Africano”;
10. Acompanhamento do concurso de Arquitetura para a biblioteca BM3;
11. Preparação da participação do Setor de Animação e Promoção na atividade “Há Festa no Parque”;
12. Apresentação do livro “Guiné para Além das Balas” de Sanchez Antunes (02.04.13);

##### Mai

1. Exposição de pintura “Liberdade” de Acácio Guedes. Patente de 20.04.13 a 06.05.13;
2. Exposição documental “ O Mundo dos Contos de Fadas”, comemorativa do dia da Europa. Cedida pelo Gothe Institut. Patente de 09.05.13 a 31.05.13;
3. Palestra “O Expressionismo” por António Galrinho (11.05.13);
4. Apresentação do livro “Educação ambiental através da Arte” de Susana Tereso (25.05.13);

##### Junho

1. Acompanhamento do processo entrega aos subscritores da do livro “Afonso Africano”;
2. Acompanhamento do concurso de Arquitetura para a biblioteca BM3;
13. Participação do Setor de Animação e Promoção na atividade “Há Festa no Parque”;



- 14. Participação do Setor de Animação e Promoção na atividade “Há Festa no Rio”;
- 15. Participação do Setor de Animação e Promoção na Feira do Livro;
- 16. Palestra “Las meninas” por António Galrinho (08.06.13);
- 17. Espetáculo “Paulo Sanches canta Fernando Pessoa (15.06.13);
- 18. Início do clube de Leitura de verão (21.06.13);

**Julho**

- 1. Recolha e catalogação dos livros do projeto de reutilização de manuais escolares do projeto “Dar de volta”;
- 2. Participação do Setor de Animação e Promoção na Feira do Livro;
- 3. Acompanhamento da montagem da exposição “Projetos - Concurso Público para a Elaboração do Projeto da Biblioteca Municipal de Setúbal”;
- 4. Clube de Leitura de Verão (até 26.06.13);

**Agosto**

- 1. Planeamento de atividades propostas e produção de conteúdos para o Guia de Eventos de Setembro/Octubro de 2013;
- 2. Elaboração de proposta de plano de atividades e orçamento da Rede de Bibliotecas Públicas para 2014;

**Setembro**

- 1. Planeamento de atividades propostas e produção de conteúdos para o Guia de Eventos de Setembro/Octubro de 2013;
- 2. Elaboração de proposta de plano de atividades e orçamento da Rede de Bibliotecas Públicas para 2014;
- 3. Preparação da animação “Quando a mata ardeu” pelo Setor de Animação e Promoção;
- 4. Encontro de fado e poesia (20.09.13);
- 5. Palestra “Carlos Relvas, pioneiro da fotografia” (21.09.13).

**Outubro**

- 1. Planeamento de atividades propostas e produção de conteúdos para o Guia de Eventos de Novembro/Dezembro de 2013;
- 2. Preparação da animação “A noite de Natal do palhaço João-Surpresa” pelo Setor de Animação e Promoção;
- 3. Inauguração e permanência (02.10.13 a 31.12.13) da exposição biográfica “Álvaro Cunhal”;
- 4. Conferência “Fausto Gonçalves: o jornalista, o líder sindical e o militante partidário” por Maximiano Gonçalves;
- 5. Ciclo de três conferências sobre a vida política de Álvaro Cunhal (6, 13 e 20 de Outubro);
- 6. Palestra “O mar na pintura de João Vaz e na poesia de Sebastião da Gama” (12.10.13);
- 7. Encontro de fado e poesia (26.10.13);

**Novembro**

- 1. Conferência “A comunicação do objeto cultural” por Maximiano Gonçalves (02.11.13);
- 2. Exposição “Os relógios de sol e a Matemática” da Faculdade de Ciências da U. Lisboa (de 8 a 23 de novembro);
- 3. Palestra “Cubismo e Futurismo” por António Galrinho (09.11.13);
- 4. Comemoração do Dia mundial da Ciência com a apresentação de maletas pedagógicas produzidas pela ENA (Agência de Energia e Ambiente da Arrábida);
- 5. Lançamento do livro “Índice Médio de Felicidade” de David Machado (16.11.13);
- 6. Encontro de fado e poesia (23.11.13);
- 7. Feira do livro de Natal (26 a 30 de Novembro).

**Dezembro**

- 1. Acolhimento da exposição “Vamos pintar um mundo para todos” promovida pela APPACDM – Setúbal (3 a 13 de Dezembro);
- 2. Palestra “Modernistas antes do Modernismo” por António Galrinho (07.12.13);
- 3. Natal com música na Biblioteca (14.12.13)

**Quadros Resumo**

Rede de Bibliotecas - Quadro Resumo da Utência - 2013																									
ANO	Leitores Inscritos					Empréstimo Domiciliário Monografias					Visitantes					Visitantes em Grupo		Nº Animações		Outras Ativ.					
	SC	BV	SJ	G	SG	Total	SC	BV	SJ	G	SG	Total	SC	BV	SJ	G	SG	Total	Grupos		Indivíduos	Grupos	Indivíduos		
2013																									
JAN	*	*	*	*	*	130	622	10	31	8	2	673	2566	738	712	285	95	4396					20	411	
FEV	*	*	*	*	*	0	721	15	13	10	1	760	2102	820	605	196	106	3829					17	319	70
MAR	*	*	*	*	*	123	890	19	28	4	4	945	2636	1061	576	230	141	4644					17	289	50
ABR	85	24	*	*	3	112	1005	26	29	11	7	1078	3331	849	630	189	146	5145					57	1682	230
MAI	61	3	*	*	3	67	769	7	41	2	2	821	2526	1298	660	463	86	5033					49	960	145
JUN	68	4	5	*	4	81	620	11	27	6	1	665	2009	750	549	223	96	3627					48	1009	150
JUL	94	16	1	*	6	117	883	22	17	9	7	938	1701	836	587	364	142	3630					2	15	50
AGO	68	6	*	*	2	76	649	14	21	8	0	692	1376	805	491	362	70	3104					0	0	
SET	72	5	3	*	4	84	704	25	37	13	3	782	2887	917	553	263	108	4728					8	144	
OUT	93	10	2	*	3	108	677	10	18	9	4	718	2291	964	643	231	98	4227					10	220	80
NOV	71	8	5	*	*	84	716	25	16	5	1	763	2577	876	598	183	102	4336	2	41			13	227	25
DEZ	64	10	*	*	*	74	441	29	16	13	0	499	2194	779	437	264	58	3732					20	419	20
<b>Total</b>	<b>676</b>	<b>86</b>	<b>16</b>	<b>0</b>	<b>25</b>	<b>1056</b>	<b>8697</b>	<b>213</b>	<b>294</b>	<b>98</b>	<b>32</b>	<b>9334</b>	<b>28196</b>	<b>10693</b>	<b>7041</b>	<b>3253</b>	<b>1248</b>	<b>50431</b>	<b>2</b>	<b>41</b>	<b>261</b>	<b>5695</b>	<b>820</b>		

(\*) dados temporariamente não desagregados pelo sistema infor. SC - Serviços Cent; BV - Pólo da Bela Vista SJ - Pólo de S. Julião G - Pólo da Gâmbia SG - Pólo Sebastião Gama

Rede de Bibliotecas - Quadro Resumo de indicadores operacionais - 2013																							
ANO	Documentos Tratados para a Biblioteca Pública							SABE(1) - N.º Documentos tratados para escolas							Fundo Documental Comprado								
	Selecionados	Registados	Catalogados	Classificados	Indexados	Etiquetados	Plastificados	Inseridos na BD	Selecionados	Registados	Catalogados	Classificados	Indexados	Etiquetados	Plastificados	Inseridos na BD	CD's comprados		DVD's comprados		livros comprado		
2013																N.º	Custo (€)	N.º	Custo (€)	N.º	Custo (€)		
JAN	63	284	633	479	479	80	54	1214	508	540	236	236	1239	309	860								
FEV	77	503	897	632	632	250	87	1043	283	705	205	205	723	279	1061								
MAR	94	391	994	568	568	447	268	1099	164	279	114	114	242	124	378								
ABR	91	527	658	420	420	558	340	764	39	274	49	49	277	121	421	4	69,92	17	225,35	200	2 931,84		
MAI	106	714	835	548	548	524	243	938	191	480	169	169	497	194	730								
JUN	111	588	683	439	439	319	317	724	153	193	65	65	186	85	427								
JUL	108	494	622	428	428	112	32	800	523	719	194	194	639	212	1117								
AGO	111	18	50	40	40	17	4	111	374	369	111	111	263	59	704								
SET	101	133	140	92	92	240	78	291	309	265	123	123	260	132	581								
OUT	116	360	357	190	190	261	158	635	769	832	308	308	879	319	1553								
NOV	111	575	810	534	534	257	153	1510	651	638	220	220	625	212	1282								
DEZ	106	563	659	395	395	307	255	1162	432	455	166	166	526	158	901								
<b>Total</b>	<b>1195</b>	<b>5150</b>	<b>7338</b>	<b>4765</b>	<b>4765</b>	<b>3372</b>	<b>1989</b>	<b>10291</b>	<b>0</b>	<b>4396</b>	<b>5749</b>	<b>1960</b>	<b>1960</b>	<b>6356</b>	<b>2204</b>	<b>10015</b>	<b>4</b>	<b>69,92</b>	<b>17</b>	<b>225,35</b>	<b>200</b>	<b>2 932 €</b>	

(1) Serviço de apoio às Bibliotecas Escolares (2) Valor da Factura com IVA

## Divisão de Cultura

### Competências e Funções

A Divisão de Cultura da Câmara Municipal de Setúbal, integrada no Departamento de Cultura, Educação, Desporto, Juventude e Inclusão Social, assume como princípio fundamental a promoção do desenvolvimento cultural no concelho, quer através da valorização das várias expressões artísticas, quer no apoio aos agentes culturais locais, quer numa eficaz gestão dos equipamentos culturais.

Constituída por três pilares fundamentais de atuação, o Setor de Promoção Cultural, o Setor de Equipamentos Culturais e o Setor de Associativismo Cultural, a Divisão de Cultura procura desenvolver no Concelho algumas ideias estruturantes no que diz respeito a uma estratégia de intervenção na Área Cultural: definição e gestão de Planos Municipais de Desenvolvimento Cultural em colaboração com os parceiros culturais locais, incentivo e fomento do associativismo cultural e recreativo locais, divulgação cultural, reforço das relações com os agentes culturais, programação dos equipamentos culturais assumindo princípios de qualidade, diversificação da oferta e formação de públicos e, nesse sentido também, o desenvolvimento de atividades em parceria com os estabelecimentos de ensino do concelho, procurando despertar e incentivar o gosto e o interesse pela criação e fruição das mais variadas expressões artísticas (música, teatro, artes plásticas, dança, cinema e audiovisuais, etc.).

Outro importante objetivo desta Divisão prende-se com a preservação de tradições populares presentes na memória coletiva da população local, exaltando valores de solidariedade, cidadania e auto estima. Também a promoção de iniciativas em torno de personalidades ilustres da história local, como Bocage, Luísa Todi ou Sebastião da Gama, entre outros, e de datas relevantes para a história local e nacional, como a Elevação de Setúbal a Cidade ou a Revolução de Abril, são importantes para o cumprimento desse objetivo.

### Setores e Núcleos da Divisão de Cultura

A Divisão de Cultura (DICUL) é composta por três setores – Setor de Promoção Cultural, Setor de Equipamentos Culturais e Setor de Associativismo Cultural, dois núcleos – Núcleo de Logística para as Atividades Culturais e Núcleo de Apoio Administrativo, e comporta também, desde 2008, o Gabinete da Juventude.

Não obstante a procura de uma interligação permanente entre os setores da Divisão, no sentido de se constituírem planos de desenvolvimento articulados, diversificados e abrangentes, e consequentemente mais enriquecidos, cada um dos setores é caracterizado pelas suas especificidades próprias e assume responsabilidades distintas.

### Plano Estratégico de Intervenção Cultural

O Plano Estratégico de Intervenção Cultural para Setúbal assenta na definição de um conjunto de ações de âmbito cultural em áreas temáticas distintas, tendo em consideração as características dos públicos a que se destinam e dos parceiros com os quais a Câmara Municipal desenvolve relações de colaboração, procurando, simultaneamente, despertar o interesse dos indivíduos para um conjunto diversificado de ações, promovendo a criação e fruição culturais, formando e educando públicos.

A política cultural do Concelho de Setúbal deve ser definida e construída com a participação ativa dos agentes culturais locais, com vista a uma adequação do plano teórico à realidade atual, e numa perspetiva de coresponsabilização, envolvimento e exercício de participação cidadã.

Um dos pilares fundamentais do Plano tem sido o reforço das relações estabelecidas com o movimento associativo, numa perspetiva de colaboração e afirmação de parcerias e não de dependência financeira, o que se traduziu na criação de um Regulamento Municipal de Apoio que tem vindo a proporcionar uma maior transparência e rigor e maior coresponsabilização.

**As principais linhas de orientação no desenvolvimento do trabalho da Divisão são as seguintes:**

- 1) Promover **projetos e ações em diversas áreas** – música, teatro, dança, cinema e audiovisuais, literatura, etc. – criando as condições para o incremento da criação, difusão e fruição culturais, respeitando a pluralidade das opções estéticas;
- 2) **Formar e educar públicos**, procurando generalizar a fruição e o acesso da população aos bens culturais e às atividades culturais. É fundamental um trabalho regular e efetivo com os estabelecimentos de ensino, fomentando o gosto pela arte e dando a conhecer a história, as tradições e figuras ilustres locais, a descentralização de ações por toda a área geográfica do Concelho e a concretização de um programa de animação de espaços públicos regular, diversificado e apelativo, procurando levar os movimentos artísticos para a rua;
- 3) Efetuar uma **programação de qualidade nos requalificados equipamentos culturais municipais**, promovendo os agentes locais e atraindo nomes reconhecidos do panorama nacional;
- 4) Valorizar os aspetos relevantes da **tradição local** reforçando a autoestima dos setubalenses;
- 5) Reforçar as **relações de parceria** com e entre os agentes culturais locais, através da realização de iniciativas conjuntas e da implementação de estruturas locais de participação;
- 6) Apoiar a **ação dos agentes culturais e fomentar o associativismo**, reconhecendo o seu papel ativo na construção das identidades locais, através do apoio às suas atividades e projetos e do desenvolvimento de parcerias;
- 7) Necessidade de articular e criar **dinâmicas com outras divisões** - educação, desporto, inclusão social, etc. - uma vez que a intervenção cultural é transversal a uma série de outras áreas;
- 8) Estudar e reforçar a integração em **redes nacionais e/ou internacionais** que nos permitam estabelecer uma troca positiva de ideias e experiências e apresentar candidaturas a financiamentos.

**Através das linhas de orientação atrás identificadas, pretende-se atingir os seguintes objetivos gerais:**

- A) Fidelizar públicos com interesses e necessidades diversas nas várias áreas temáticas culturais;
- B) Tornar mais acessível a fruição e criação cultural;
- C) Promover Setúbal como uma referência regional em determinadas áreas culturais, com destaque para as áreas do cinema e da música, por razões históricas;

- D) Conferir oportunidades aos artistas locais para apresentação dos seus projetos;
- E) Aproximar a população das tradições locais, criando e reforçando formas de identificação e favorecendo a autoestima;
- F) Discutir a realidade cultural local com os agentes do Concelho, procurando envolvê-los no desenvolvimento e concretização de estratégias comuns;
- G) Estimular a autossustentabilidade do movimento associativo;
- H) Promover a intervenção cultural com base num conhecimento mais profundo da realidade local;
- I) Trocar experiências e conhecimentos que enriqueçam a dinâmica cultural local.

**Assim, foram definidos vários programas em que se integram um conjunto de ações previstas.**

O **Programa Promoção Cultural** (1) consiste na dinamização e apoio a projetos tendo em conta as diversas áreas artísticas (Música, Teatro, Dança, Cinema e Audiovisuais, Artes Plásticas e Literatura), assim como no acompanhamento regular da atividade desenvolvida pelos agentes culturais nessas mesmas áreas. Inclui ainda a programação de todas as comemorações relacionadas com datas e/ou figuras de relevo.

A existência de quatro equipamentos culturais sob a gestão da Divisão – Fórum Municipal Luísa Todi, Auditório Municipal Cinema Charlot, Auditório José Afonso e Casa da Cultura, dão corpo ao **Programa Gestão e Programação de Equipamentos** (2). Para qualquer um destes equipamentos é necessário estabelecer com antecedência a definição de um programa de atividades regular, sobretudo no que diz respeito ao Fórum Municipal Luísa Todi e à Casa da Cultura, tendo em conta que a programação cinematográfica no Charlot, principal missão deste equipamento, é assegurada em colaboração com a Associação FESTROIA, e que o

Auditório José Afonso tem um período de utilização mais curto, devido às suas características. No entanto, é preciso ter em consideração um conjunto de aspetos relacionados com a gestão destes espaços – recursos humanos, manutenção de equipamentos, segurança, etc.

O **Programa Cidadania e Participação** (3) assume como principal preocupação a criação de espaços que permitam debater e trocar experiências e que possibilitem a construção de caminhos conjuntos, envolvendo parceiros e população em geral. Inclui ainda iniciativas que visam a identificação de valores como a cidadania, participação e autoestima.

A forte ligação da população setubalense às suas raízes e tradições, e o papel importante que julgamos ter no desenvolvimento da sociedade, leva-nos à criação do **Programa Tradições** (4), com especial enfoque para os festejos associados aos Santos Populares.

O **Programa Apoio ao Associativismo** (5) assume uma importância extrema uma vez que o Concelho de Setúbal possui um movimento associativo recreativo cultural bastante ativo e fortemente enraizado. O acompanhamento da atividade das associações, seja técnico ou logístico e as parcerias assumidas ao longo do ano, preenchem uma grande parte da nossa ação. Dentro deste programa, incluem-se ainda iniciativas criadas para as associações, como o Encontro de Dirigentes Associativos ou o Plano de Formação Anual, no âmbito do Grupo de Trabalho do Movimento Associativo, no qual a Divisão de Cultura participa ativamente.

Por fim, mas não menos importante, o **Programa Representações, Grupos de Trabalho e Redes** (6), dado o número significativo em que a Divisão participa e a importância que revestem para a sua atividade, quer de caráter interno, ou seja, entre serviços da Câmara Municipal, quer externo, de âmbito regional, nacional ou internacional.

## Plano Anual de Ações da Divisão de Cultura (proposta para 2013)

### Quadro 1 – Ações por Programa

Programas	Discriminação das ações propostas	
PROMOÇÃO CULTURAL	Área	Ciclo de Música Filarmónica e Coral - <b>Realizado</b> Temporada de Música Erudita NOVO – <b>Não implementado</b> Círculo de Jazz e Festival de Jazz - <b>Realizado</b>
	MÚSICA	Ciclo de Música Experimental “Desencontros” e Festival Lado B - <b>Realizado</b> Ciclo “Lugar ao Fado” - <b>Realizado</b> Ciclo de Música Popular Portuguesa NOVO - <b>Realizado</b> Música nas Escolas NOVO – <b>Não implementado</b> Concurso de Fado Amador - <b>Realizado</b> Encontro de Corais Alentejanos - <b>Realizado</b> Festival de Música de Setúbal - <b>Realizado</b> Programação de Concertos na Praça de Touros NOVO – <b>Não implementado</b> Festival Urbano de Setúbal – FUMO - <b>Realizado</b> Concurso Nacional de Canto Luísa Todi (bienal) – <b>Não implementado (substituído por Projeto Jovens Clássicos/FMLT)</b> Festival de Bandas Filarmónicas - <b>Realizado</b> Há Jazz nos Jardins - <b>Realizado</b> Eurovision Live Concert - <b>Realizado</b> Mês da Música - <b>Realizado</b> Seminário sobre o Ensino da Música NOVO – <b>Não implementado</b> Concurso Guitarra Portuguesa NOVO – <b>Não implementado</b>

Cont.

<b>TEATRO</b>	Teatro à Volta do Concelho – <b>Não implementado (passou para início de 2014)</b> Teatro Especial NOVO – <b>Não implementado</b> Teatro em Forma – <b>Não implementado (ausência de propostas)</b> TAS no Teatro – <b>Não implementado (obras Teatro de Bolso)</b> Textos em Cena (CC) NOVO - <b>Realizado</b> Concurso Dois Dedos de Texto – <b>Não implementado no ano letivo 12/13</b> Comemorações do Dia Mundial do Teatro - <b>Realizado</b> Bambolinices – Festival de Teatro Infantil NOVO – <b>Não implementado</b> Move.Ar – Festival de Artes de Rua - <b>Realizado</b> Festa do Teatro - <b>Realizado</b> Abeto – Artes para Bebés e Todos os Outros – <b>Não implementado (falta de apoios)</b>
<b>DANÇA</b>	Dança nas Escolas NOVO – <b>Não implementado</b> Semana da Dança - <b>Realizado</b> Dança Comigo – 1.º Concurso Distrital de Danças de Salão NOVO – <b>Não implementado</b>
<b>CINEMA E AUDIOVISUAIS</b>	Exibição de documentários sobre o Bairro da Bela Vista – QREN/RUBE - <b>Realizado</b> Curtas Sadinas – concurso e ações complementares - <b>Realizado</b> Festa do Cinema Francês - <b>Realizado</b> Clube de Cinema (CC) - <b>Realizado</b> Projeto Segura-te NOVO - <b>Realizado</b> Finisterra – Arrábida Film Art & Tourism Festival - <b>Realizado</b> FESTROIA – Festival Internacional de Cinema - <b>Realizado</b> Comemorações do Dia Mundial da Animação – <b>Não implementado</b>
<b>ARTES PLÁSTICAS</b>	Construção do Núcleo Museológico Urbano no Bairro da Bela Vista – <b>em curso</b> Programação de exposições - <b>Realizado</b> Concurso de Arte Pública NOVO – <b>Não implementado</b> Exposição Virgílio Domingues NOVO – <b>Não implementado (obras Banco de Portugal)</b> Bienal de Artes Plásticas – Prémio Artista Emergente NOVO – <b>Não implementado</b>
<b>LITERATURA</b>	Muito Cá de Casa (CC) - <b>Realizado</b> Maratona da Poesia - <b>Realizado</b> Feira do Livro - <b>Realizado</b> Prémio Nacional de Poesia Sebastião da Gama (bienal) - <b>Realizado</b> Concurso Literário Bocage - <b>Realizado</b>
<b>DIVERSAS</b>	Revista Municipal de Estudos Locais (on-line) NOVO – <b>Não implementado</b> Artes no Mercado - <b>Realizado</b> Cenas Cool – Academia de Artes (“Nosso Bairro, Nossa Cidade”) - <b>Realizado</b> Comemorações do Aniversário de Luísa Todi - <b>Realizado</b> Março Mulher - <b>Realizado</b> Comemorações do 25 de Abril - <b>Realizado</b> Comemorações do Aniversário de Sebastião da Gama - <b>Realizado</b> Comemorações da Elevação de Setúbal a Cidade - <b>Realizado</b> Animações de Verão NOVO – <b>Não implementado</b> Feira de Sant'Iago – Palco Mundo - <b>Realizado</b> Comemorações Bocageanas - <b>Realizado</b> Homenagem a Luiz Pacheco NOVO Comemorações do Aniversário de S. Francisco Xavier - <b>Realizado</b> Natal em Setúbal - <b>Realizado</b>
<b>GESTÃO E PROGRAMAÇÃO DE EQUIPAMENTOS</b>	Fórum Municipal Luísa Todi - <b>Realizado</b> Cinema Charlot- Auditório Municipal - <b>Realizado</b> Auditório José Afonso - <b>Realizado</b> Casa da Cultura - <b>Realizado</b>
<b>CIDADANIA E PARTICIPAÇÃO</b>	Dinamização do Coro do Município “Afina Setúbal” - <b>Realizado</b> Aqui para Nós (CC) - <b>Realizado</b> Debates e Encontros Temáticos - <b>Realizado</b>

	<b>Cont.</b>
	Fórum Cultura NOVO – <b>Não implementado</b>
<b>TRADIÇÕES</b>	Mostr'arte! - <b>Realizado</b> Janeiras - <b>Realizado</b> Carnaval - <b>Realizado</b> Exposição 30 Anos Vestido de Chita NOVO - <b>Realizado</b> Seminário sobre Tradições Populares NOVO – <b>Não implementado</b> Marchas Populares de Setúbal - <b>Realizado</b> Festejos dos Santos Populares nos Bairros - <b>Realizado</b> Festivais de Folclore - <b>Realizado</b> Encontro de Colecionismo NOVO – <b>Não implementado</b>
<b>APOIO AO ASSOCIATIVISMO</b>	Festas Populares das Freguesias: - <b>Realizado</b> São Julião em Festa; Setfesta; Festas da Arrábida e Azeitão; Festas de S. Simão; Festanima; Festas do Moinho de Maré da Mourisca Festas de Origem Religiosa: - <b>Realizado</b> Festas de São Luís da Serra; Festas do Senhor do Bonfim; Festas de S. Pedro de Alcube; Festas do Novo Círio da Arrábida; Festas de Nossa Senhora da Conceição; Festas de Nossa Senhora de Tróia; Festas de Nossa Senhora da Saúde Festival da Baía NOVO – <b>Não implementado</b> Encontro de Dirigentes Associativos - <b>Realizado</b> Outros eventos pontuais promovidos pelo Movimento Associativo
<b>REPRESENTAÇÕES, GRUPOS DE TRABALHO E REDES</b>	<b>Internos:</b> GTMA - Grupo de Trabalho do Movimento Associativo - <b>Ativo</b> Conselho Editorial do Guia de Eventos - <b>Ativo</b> Grupo de Trabalho Interdisciplinar para a Educação - <b>Ativo</b> PDM – Plano Diretor Municipal - <b>Ativo</b> Programa Nosso Bairro, Nossa Cidade - <b>Ativo</b> <b>Externos:</b> ACOES – Associação para o Carnaval e Outros Eventos de Setúbal - <b>Ativo</b> Grupo de Trabalho para a Cultura – Associação de Municípios da Região de Setúbal - <b>Ativo</b> DGArtes – acompanhamento de candidaturas UNICIVITAS – União Internacional das Cidades e Vilas Taurinas - <b>Ativo</b> Secção de Municípios com Atividade Taurina da Associação Nacional dos Municípios Portugueses - <b>Ativo</b>

Além da concretização e apoio das ações aqui enunciadas, o Setor de Promoção Cultural acompanha ao longo de todo o ano os agentes culturais nas diversas áreas artísticas, quer na elaboração e controlo de execução dos protocolos, quer na receção de candidaturas e concretização de apoios a atividades pontuais, quer no apoio técnico através de um técnico responsável por cada uma das áreas; o Setor de Equipamentos Culturais assume a revalidação de protocolos de cedência de espaços a entidades associativas e o acompanhamento das necessidades de intervenção nas suas instalações; e o Setor do Associativismo assume a receção de candidaturas e concretização de apoios a atividades pontuais e confere apoio técnico ao conjunto vasto do movimento associativo cultural e recreativo que compõe o Concelho de Setúbal, com um técnico responsável por cada uma das áreas em que dividimos o concelho: Freguesia de S. Sebastião e freguesias do Centro da Cidade (Santa Maria da Graça, S. Julião e Anunciada); e freguesias da Periferia (Gâmbia, Pontes e Alto da Guerra; Sado; S. Lourenço e S. Simão).

#### **AÇÕES E PROJETOS DESENVOLVIDOS (por programas)**

##### **PROMOÇÃO CULTURAL**

##### **MÚSICA**

#### **Ciclo de Música Filarmónica e Coral | ao longo do ano | vários locais**

Realização de 12 concertos pelas Bandas Filarmónicas do Concelho (Sociedade Musical Capricho Setubalense,

Sociedade Filarmónica Perpétua Azeitonense e Sociedade Filarmónica Providência) e 42 concertos de música coral e clássica por várias entidades do Concelho (Conservatório Regional de Setúbal, Coral Infantil de Setúbal, Coro TuttiEncantus, Coral Luísa Todi, Associação Dedicarte/Coro de Câmara de Setúbal, Grupo Coral da Escola Secundária de Bocage, Grupo Coral Alentejano “Os Amigos do Independente”, Grupo Coral Alentejano “Os Amigos dos Sadinós”, Grupo Coral da Sociedade Filarmónica Perpétua Azeitonense e Grupo Coral Tokivozes), no âmbito de protocolos com a Câmara Municipal de Setúbal.

#### **Círculo de Jazz | ao longo do ano | Casa da Cultura**

Os concertos integrados no Círculo de Jazz estão contabilizados na programação da Casa da Cultura. Organização Câmara Municipal de Setúbal.

#### **Festival Círculo de Jazz | 1 e 2 de Novembro | SM Capricho Setubalense e Casa da Cultura**

Quatro concertos de música jazz

Público: 240

Organização Câmara Municipal de Setúbal, SM Capricho Setubalense e Experimentáculo – Associação Cultural

#### **Ciclo de Música Experimental “Desencontros” | ao longo do ano | Casa da Cultura**

Os concertos integrados no Ciclo de Música Experimental estão contabilizados na programação da Casa da Cultura. Organização Câmara Municipal de Setúbal e Experimentáculo – Associação Cultural.



**Festival Lado B | 6, 7 e 8 de Dezembro | Casa d’Avenida e Casa da Cultura**

Seis concertos e três sessões de cinema na área da música experimental

Público: 220

Organização Câmara Municipal de Setúbal, SM Capricho Setubalense, Experimentáculo – Associação Cultural e Casa d’Avenida

**Ciclo “Lugar ao Fado” | ao longo do ano | Casa da Cultura**

Os concertos integrados no Ciclo “Lugar ao Fado” estão contabilizados na programação da Casa da Cultura.

Organização Câmara Municipal de Setúbal.

**Ciclo de Música Popular Portuguesa | ao longo do ano | Casa da Cultura**

Os concertos integrados no Ciclo de Música Popular Portuguesa estão contabilizados na programação da Casa da Cultura.

Organização Câmara Municipal de Setúbal e Associação José Afonso.

**Concurso de Fado Amador | 9, 16 e 23 de Fevereiro | SM Capricho Setubalense**

Duas eliminatórias e Final

Público: 600

Organização Câmara Municipal de Setúbal e SM Capricho Setubalense

**Encontro de Corais Alentejanos | 11 de Maio | Salão Nobre dos Paços do Concelho, Baixa Comercial e Largo da Misericórdia**

Receção aos grupos convidados, desfile e atuações

Público: 300

Organização Câmara Municipal de Setúbal e Grupo Desportivo O Independente

**Festival de Música de Setúbal | 16 a 19 de Maio | Vários locais**

Festival que valoriza e trabalha questões de multiculturalidade e inclusão pela música com desfile de percussão e vários concertos protagonizados por escolas, associações de imigrantes e entidades culturais e de âmbito social (Conservatório Regional de Setúbal, Associação Caboverdiana de Setúbal, Academia de Música e Belas-Artes Luísa Todi, Externato Rumo ao Sucesso, Coral Infantil de Setúbal). Integram o programa alguns espetáculos por agrupamentos e músicos reconhecidos a nível nacional e internacional (Artur Pizarro, Grand Union Orchestra, Orquestra de Câmara Portuguesa – maestro Pedro Carneiro, Voces Caelestes).

Participação de cerca de 1.000 crianças

Organização Câmara Municipal de Setúbal e Helen Hamlyn Trust

**Festival Urbano de Setúbal – FUMO | 16 a 29 de Junho | Casa da Cultura, Museu do Trabalho, Fórum Municipal Luísa Todi e Cinema Charlot**

Dez concertos e quatro sessões de cinema

Público: 650

Organização Câmara Municipal de Setúbal e Experimentáculo – Associação Cultural

**Festival de Bandas Filarmónicas | 6 e 7 de Julho | Baixa Comercial e Parque do Bonfim**

Receção às bandas convidadas, desfile e atuações

Público: 700

Organização Câmara Municipal de Setúbal e SM Capricho Setubalense

**Há Jazz nos Jardins | 14 e 21 de Julho, 22 de Setembro | Jardins de Vanicelos, Algodeia e Bonfim**

Três concertos de música jazz, em cada um dos jardins, ao final do dia

Público: 260

Organização Câmara Municipal de Setúbal e Class de Jazz de Setúbal

**Eurovision Live Concert | 5 a 7 de Setembro | Fórum Municipal Luísa Todi e Auditório José Afonso**

Único espetáculo, em Portugal, dedicado ao maior programa de música do mundo, trazendo a Setúbal artistas participantes do Festival Europeu da Canção e, por consequência, milhares de espetadores.

Público: 2.562

Organização Câmara Municipal de Setúbal e OGAE-Portugal

**Mês da Música | Outubro | Vários locais**

29 espetáculos musicais, sessões de cinema, ateliers, audições, encontros/debates

Público: cerca de 4.500

Organização Câmara Municipal de Setúbal e vários agentes culturais

**Movimento Perpétuo (podcast live DJ’s) | 20 de Abril a 26 de Outubro | Casa da Cultura, Largo da Fonte Nova e Bar Taifa**

Seis sessões/encontros de DJ’s

Público: 280

Organização Câmara Municipal de Setúbal e Piston Recordings

**Gala de Fado – V aniversário do concurso de Fado amador | 24 de Maio | Fórum Municipal Luísa Todi**

Participação dos vencedores das anteriores edições e da Banda de Música da Capricho

Público: 214

Organização Câmara Municipal de Setúbal e SM Capricho Setubalense

**Aplaudam Setúbal**

Programa de incentivo à produção de espetáculos pelos artistas locais nos equipamentos culturais municipais

Os concertos integrados neste Programa realizados na Casa da Cultura estão contabilizados na sua programação.

Organização Câmara Municipal de Setúbal

**Nós o Fado e a Cidade | 28 de Setembro | Fórum Municipal Luísa Todi**

Espetáculo de Fado proposto por Maria do Céu Caetano

Público: 150

**Trad&Sons | 1 de Novembro | Fórum Municipal Luísa Todi**

Espetáculo de Música Popular, com a participação de agrupamentos locais, proposto pelos Alcorrazes

Público: 275

**Apoios a candidaturas para atividades pontuais**

Receção de 10 candidaturas para apoio logístico, por parte de 5 entidades diferentes.

**TEATRO****Textos em Cena | ao longo do ano | Casa da Cultura**

Iniciativa contabilizada na programação da Casa da Cultura.

Organização Câmara Municipal de Setúbal.

**Comemorações do Dia Mundial do Teatro | Março | Vários locais**

12 espetáculos, 5 workshops, 1 aula aberta

Público: cerca de 2.200

Organização Câmara Municipal de Setúbal e grupos de teatro do concelho

**Move.Ar – Mostra de Artes de Rua de Setúbal | 21 e 22 de Setembro | PUA e Praia da Saúde**

Evento de Artes de Rua em que se pretende estimular múltiplos modos de articulação entre as diversas formas de arte, nomeadamente a Body Art, o happening, a Instalação e a Performance Visual e, ainda, o Teatro de Rua, através da coprodução com outras estruturas de criação e artistas individuais, nomeadamente de Estátuas Vivas

Público: cerca de 600

Organização Câmara Municipal de Setúbal e Teatro do Elefante

**Festa do Teatro | 24 a 31 de Agosto | Vários locais**

Do teatro à música, passando pelas curtas-metragens, oficina de teatro, debates, espaço do conto, aos espetáculos de sala e de rua, formas artísticas emergentes e de natureza pluridisciplinar. Evento com grande projeção nacional.

7 espetáculos, 1 concerto, 1 mostra de curtas, 1 leitura encenada, 1 exposição de fotografia

Público: cerca de 1.436

Organização Câmara Municipal de Setúbal e Teatro Estúdio Fontenova

**Produção Musical “Luísa Todi | 9 a 13 de Janeiro e 12 a 15 e 19 a 22 de Setembro | Fórum Municipal Luísa Todi**

Texto de Rui Mesquita, Letras de Alexandrina Pereira, Música e Direção de orquestra por Carlos Pinto, Encenação e Direção de Atores por Miguel Assis, Cenografia de Luís Valido, Figurinos de Filipe Blanquet, Coreografia de Iolanda Rodrigues. Envolvimento de um conjunto vasto de atores, músicos, bailarinos, cantores, técnicos, costureiras, etc. oriundos das várias entidades culturais locais.

Público: 4.263

Organização Câmara Municipal de Setúbal

**XIV Festival ExpressArte - Encontro de Teatro e Dança da APPACDM de Setúbal | Novembro e Dezembro | Vários locais**

Eventos com base no teatro e na dança que contam com a participação dos utentes da associação que vão ter a oportunidade de dar a conhecer o trabalho artístico produzido no âmbito da expressão ocupacional e da inclusão social. São convidados grupos congéneres e outros também profissionais.

Organização CAJ/APPACDM com o apoio da Câmara Municipal de Setúbal

**Participação em eventos promovidos por outros serviços “Há Festa no Parque”/ Grupo de Animação e Teatro Espelho Mágico, Teatro do Elefante e Teatro Animação de Setúbal | 1 e 2 de Junho | Parque do Bonfim**

Parceria Grupo de Trabalho Interdisciplinar para a Educação  
Organização Câmara Municipal de Setúbal

**“Há Festa no Rio”/ Liga de Amigos de Setúbal e Azeitão, Setúbal na Rede e Teatro Animação de Setúbal | 8 de Junho | Parque Urbano de Albarquel**

Parceria Grupo de Trabalho Interdisciplinar para a Educação  
Organização Câmara Municipal de Setúbal

**Feira de Sant'Iago/Animação pelo Teatro Animação de Setúbal, Grupo de Animação e Teatro Espelho Mágico e pelo Teatro do Elefante | Julho e Agosto | Parque Santiago**

Organização Câmara Municipal de Setúbal

**Apoios a candidaturas para atividades pontuais**

Receção de 47 candidaturas formais e informais para apoio logístico e financeiro, por parte de 14 entidades diferentes.

**Apoios a pedidos de acolhimento****Espetáculo “A Estante”, pelo Teatro Animação de Setúbal | 12,13,19,20, 26 e 27 de Janeiro | Cinema Charlot - Auditório Municipal**

Este espetáculo realizado no Cinema Charlot encontra-se contabilizado na sua programação.

Organização Câmara Municipal de Setúbal e Teatro Animação de Setúbal

**Espetáculo “As Aventuras e Desventuras do Capitão Ventura e do seu criado Gijón”, pelo Teatro Sem Pés nem Cabeça | 14, 21 e 28 de Abril, 3 e 5 de Maio | Cinema Charlot - Auditório Municipal**

Este espetáculo realizado no Cinema Charlot encontra-se contabilizado na sua programação.

Organização Teatro Sem Pés Nem Cabeça com o apoio da Câmara Municipal de Setúbal

**Espetáculo solidário “Não faças aos outros” | 30 de Abril | Cinema Charlot - Auditório Municipal**

Este espetáculo realizado no Cinema Charlot encontra-se contabilizado na sua programação.

Organização Fundação PT e Cáritas com o apoio da Câmara Municipal de Setúbal

**DANÇA****Semana da Dança | 26 a 29 de Abril | Vários locais**

2 espetáculos, 3 workshops, 2 aulas abertas/matiné dançante, 1 filme

Organização Câmara Municipal de Setúbal, ADCS, SM Capricho Setubalense e Dança & Companhia.

**Dança na Rua | Agosto a Outubro | Vários locais**

4 sessões de aulas abertas de várias modalidades de dança.

Público: 220

Organização Câmara Municipal de Setúbal, Dança & Companhia e Salsa Setúbal

**CINEMA E AUDIOVISUAIS****Exibição de documentários sobre o Bairro da Bela Vista – QREN/RUBE | 7 a 20 de Novembro | Cinema Charlot - Auditório Municipal**

Exibição dos documentários sobre a Belavista (Fim do Mundo, Cama de Gato e Bela Vista). Sessões para escolas secundárias do concelho e população em geral

Público: 954

Organização Câmara Municipal de Setúbal e distribuidora Terratrema/Vende-se Filmes

**Concurso Nacional de curtas-metragens “Curtas Sadinhas” - concurso e ações complementares | 9 a 12 de Maio/Ao longo do ano | Cinema Charlot - Auditório Municipal/Vários locais**

O “Curtas Sadinhas”, além do concurso propriamente dito, envolveu a dinamização de ações complementares de formação e promoção do Projeto, através da realização de workshops de introdução ao cinema para estudantes do 1º ciclo, sessões de conversas com realizadores locais, nas quais se pôde discutir com os próprios criadores os processos de elaboração de algumas das suas obras, também exibidas, exibição de seleções de curtas-metragens provenientes dos espólios disponíveis dos concursos anteriores e do Festroia, vocacionadas para as audiências mais jovens, efetuadas nas escolas básicas e secundárias do concelho mediante respetiva inscrição (“As Curtas Vão à Escola”), exibição de extensões de outros festivais nacionais



associados à iniciativa, ao longo do ano, e exposições direcionadas para o público mais jovem, relacionadas com o cinema.

Concurso: 112 inscrições, 39 filmes apurados para concurso. 624 espetadores

Ações complementares: “As curtas vão à escola” – 256 alunos; Conversas com realizadores (4 sessões) – 185 espetadores + 573 visualizações online (Conversas com realizadores online); Sessões de seleções de curtas-metragens – 20 espetadores; Exposição “Desassossego” – 38 pessoas (Inauguração) e 235 visitantes.

Organização Câmara Municipal de Setúbal, Festroia, SM Capricho Setubalense, IPS, Shortcutz Lisboa, Festival Mostra, Setúbal na Rede, Casa d’Avenida, Sardinha em Lata, Rua de Baixo – revista online, AMRS e Autoreuopa.

#### **Festa do Cinema Francês | 22 a 27 de Outubro | Cinema Charlot - Auditório Municipal**

Extensão da 14.ª Festa do Cinema Francês, com o ciclo de cinema sobre a literatura e o cinema.

Público: 305

Organização Câmara Municipal de Setúbal, Alliance Francaise de Setúbal e Institut Français au Portugal

#### **Clube de Cinema | Todas as quintas-feiras, ao longo do ano | Casa da Cultura**

As sessões integradas no Clube de Cinema estão contabilizadas na programação da Casa da Cultura.

Organização Câmara Municipal de Setúbal e Experimentáculo – Associação Cultural.

#### **Projeto Segura-te | Dezembro | Casa da Cultura**

As sessões direcionadas às escolas secundárias integradas no Projeto Segura-te, no âmbito da Prevenção Rodoviária, estão contabilizadas na programação da Casa da Cultura.

Organização Câmara Municipal de Setúbal

#### **Finisterra – Arrábida Film Art & Tourism Festival | 8 a 12 de Maio | Setúbal, Sesimbra e Palmela**

As exhibições dos filmes a concurso (9 filmes publicitários, 52 filmes de divulgação/promoção, 23 filmes documentário/reportagem), oriundos de vários pontos do globo, decorreram entre 8 a 11 de Maio, na Casa da Cultura/Pátio do Dimas, bem como em Palmela e Sesimbra. Realizaram-se ainda uma conferência internacional, visitas culturais, tertúlias, lançamentos de livros e exposições.

Público presente nas sessões: 20/30 pessoas

Organização Arrabida Film Commission com o apoio da Câmara Municipal de Setúbal, Câmara Municipal de Sesimbra e Câmara municipal de Palmela

#### **FESTROIA – Festival Internacional de Cinema | 7 a 16 de Junho | Fórum Municipal Luísa Todi, Cinema Charlot - Auditório Municipal e Casa da Cultura**

A 29.ª edição do Festroia exibiu 177 películas de 46 países com três secções competitivas (Oficial, Primeiras Obras e o Homem e a Natureza), Homenagem a um País – Bélgica, Homenagem a Jan Decler, Mostra de Filmes de Amor, Panorama Infantil e Juvenil, Retrospectiva Short Matters! 2012, secção não competitiva curtos europeus, apresentação de trabalhos de alunos de escolas de cinema, apresentação de películas longas e curtas recentes que, devido à sua

relevância, são exibidas pelo festival tendo em conta uma possível aquisição futura, mostra de cinema português.

Nesta edição, o Festroia contou com cerca de uma centena de convidados estrangeiros, que convergiram regularmente

para o meeting point, situado no Café das Artes da Casa da Cultura, onde os artistas trocaram impressões entre si e com o público. Outro espaço de encontro foi a sala panorâmica do Fórum Luísa Todi. Além de várias entrevistas a convidados na varanda panorâmica foi aí realizada a conferência de imprensa dos talentos belgas presentes na abertura do Festival.

Público nas sessões: 22.639

Organização Câmara Municipal de Setúbal e Experimentáculo – Associação Cultural.

#### **ARTES PLÁSTICAS**

#### **Construção do Núcleo Museológico Urbano no Bairro da Bela Vista | Ao longo do ano | Execução do trabalho em Poçoilos, implantação no Bairro da Bela Vista**

Durante a primeira fase, até à data de inauguração das primeiras peças artísticas (15 de Setembro) foram realizados vários procedimentos: Planeamento das diferentes etapas em reuniões mensais; Visitas pelos bairros da Bela Vista; Instalação da oficina do escultor João Limpinho em Poçoilos; Apresentação do projeto em reuniões com entidades/serviços e moradores; Contacto com empresas para doação de equipamentos e sucata; Entrevistas de seleção de moradores, para colaborar com o escultor João Limpinho na execução das peças (prestação de serviços); Articulação com o AVEOS\* para envolvimento dos alunos na pintura das borboletas que constituem a peça escultórica Metamorfose; Articulação com moradores do Pátio E2B (Biblioteca) para dinamização de iniciativa comunitária no pátio, que incluiu sensibilização porta-a-porta e pintura da peça Labirinto; Articulação do NMU com o Programa RUBE: Documentários Bela Vista, +Ambiente, Requalificação dos Pátios; Preparação e acompanhamento da inauguração da peça Metamorfose, incluída na inauguração da requalificação dos Pátios, que decorreu no dia 1 de junho de 2013; Preparação e acompanhamento da inauguração da 1ª fase do NMU, que incluiu as peças Labirinto, Cadmo, Estendal, Válvulas, Metamorfose, Casal Cigano, África, Abraço e Sol e Lua, que decorreu no dia 15 de setembro; Articulação com a Empresa LIDL, para cedência do espaço “Moinho”, para futura instalação do Centro de Interpretação; Articulação permanente com o Departamento Financeiro da Autarquia para elaboração e execução de plano de pagamentos ao escultor, na sequência da não aprovação em carteira de projectos RUBE/QREN.

No decorrer da primeira fase foi decidido designar o projeto do NMU como “O Museu está na Rua”, expressão que tem sido utilizada nos materiais promocionais realizados até ao momento.

Organização Câmara Municipal de Setúbal

#### **Programação de exposições | Ao longo do ano | Casa da Cultura**

As exposições realizadas na Galeria da Casa da Cultura estão contabilizadas na sua programação.

Organização Câmara Municipal de Setúbal, Artiset e DDLX

#### **LITERATURA**

#### **Muito Cá de Casa | Ao longo do ano | Casa da Cultura**

As sessões do “Muito Cá de Casa” (encontros com escritores, críticos, políticos, etc.) realizadas na Casa da Cultura estão contabilizadas na sua programação.

Organização Câmara Municipal de Setúbal e DDLX

**Maratona da Poesia | 22 de Abril | Biblioteca Pública Municipal**

Sessões ao longo de todo o dia direcionadas para vários públicos: Poesia para crianças (escolas do 1.º e 2.º Ciclo do Ensino Básico); Poesia para Jovens (escolas secundárias); “Poesias Soltas” (instituições e pessoas individualmente consideradas); Momento poético pelos alunos da “Oficina da Poesia” da Universidade Sénior; “Poesia na Cidade” (nomes conhecidos no panorama cultural local); “Eu também digo!” (figuras ilustres locais); Encontro com a poetisa Maria Teresa Horta; animações musicais ao longo do dia; Estendal da Poesia no exterior

Público: 200

Organização Câmara Municipal de Setúbal

**Feira do Livro | 7 de Junho a 7 de Julho | Avenida Luísa Todi**

Organização Página a Página Divulgação do Livro, SA com o apoio da Câmara Municipal de Setúbal

**Concurso Literário Bocage | entrega de prémios em Setembro | Paços do Concelho**

Público: 100/120

Organização LASA com o apoio da Câmara Municipal de Setúbal

**Encontro de Auto caravanistas da Poesia | 5 a 7 de Abril | Largo José Afonso e Restaurante Solar do Lago**

Público: cerca de 150

Organização Clube Português de Autocaravanas e Núcleo de Poesia de Setúbal com o apoio da Câmara Municipal de Setúbal

**Arruada de Livros - 40 anos Culsete | 7 a 17 de julho | Livraria Culsete**

Venda de livros no exterior da Livraria com momentos musicais e de poesia e presença de autores

Organização Livraria Culsete com o apoio da Câmara Municipal de Setúbal

**DIVERSAS****Artes no Mercado | Ao longo do ano, quinzenalmente | Mercado do Livramento**

Atuações musicais e sessões de poesia com artistas locais. Nomes como Toy, Jorge Nice, Amigos do Xico da Cana, Inês Pereira, entre muitos outros, passaram pelo Mercado do Livramento.

Público: cerca de 100/150, por iniciativa

Organização Manuel Vieira, Associação de Comerciantes do Mercado do Livramento e Câmara Municipal de Setúbal

**Cenas Cool – Academia de Artes (“Nosso Bairro, Nossa Cidade”) | Ao longo do ano, até Maio | Escola 2/3 S da Bela Vista**

O projeto visou o envolvimento dos jovens através da arte, promovendo os seus talentos e despertando a sua atenção para os problemas e questões da atualidade. O sentimento de pertença ao Bairro é estimulado, ao mesmo tempo que integram um movimento global que lhes permite “abrir horizontes”. Dinamização de workshops de dança, teatro e artes plásticas pelos seguintes parceiros: Artiset – Associação de Artistas Plástico de Setúbal (Pintura e Fotografia), Teatro do Elefante – Ação Cultural (Teatro), União Cultural, Recreativa e Desportiva Praelense (Hip Hop e Dança)

Participação de cerca de 50 jovens.

Organização Câmara Municipal de Setúbal

**Comemorações do Aniversário de Luísa Todi | 9 e 10 de Janeiro | Avenida Luísa Todi e Salão Nobre dos Paços do Concelho**

Deposição de coroa de flores junto à Glorieta e concerto pelo Coral Luísa Todi

Público: 90

Organização Câmara Municipal de Setúbal, LASA e Coral Luísa Todi

**Março Mulher | Março | Vários locais**

A Divisão da Cultura assume a responsabilidade de assinalar o dia Internacional da Mulher organizando a distribuição de flores às funcionárias da autarquia juntamente com uma brochura ou postal, elaborando a Moção sobre o Dia Internacional da Mulheres apresentada em reunião de Câmara e apostando na realização de algumas atividades culturais, concretamente, em 2013, ciclo de cinema e apontamentos artísticos (sessão de música e poesia).

Público: 81

Organização Câmara Municipal de Setúbal e SEIES

**Comemorações do 25 de Abril | Abril | Vários locais**

Promoção de diversas iniciativas, direcionadas a públicos diferentes, por vários pontos do concelho relembrando os ideais de liberdade preconizados na Revolução de Abril.

Espetáculos musicais, projeção vídeo, distribuição de cravos, fogo-de-artifício, inauguração do Mercado do Livramento, sessões solenes e oficiais, deposição de flores, exposições, ciclos de cinema sénior e para as escolas, sessões de poesia, atividades desportivas, etc.

Público: cerca de 1.550

Organização Câmara Municipal de Setúbal, juntas de freguesia e movimento associativo

**Comemorações do Aniversário de Sebastião da Gama | Abril | Vários locais**

A Divisão de Cultura assumiu a responsabilidade pela programação do momento musical. O concerto, integrado nas Comemorações em 2013, foi protagonizado pelo grupo feminino TuttiEncantus.

Público: 60

Organização Câmara Municipal de Setúbal

**Comemorações da Elevação de Setúbal a Cidade | 19 e 20 de Abril | Paços do Concelho**

Cerimónia do Hastear da Bandeira, Recital de Piano, Aula Aberta, Lançamento de Livro, Exposição e Concerto pelos E-Vox

Público: 350

Organização Câmara Municipal de Setúbal

**Feira de Sant'Iago – Palco Mundo | 20 de Julho a 4 de Agosto | Parque Santiago**

Programação do momento musical na inauguração (Coro Afina Setúbal e Agrupamento Típico “Os Massacotes”), animações no recinto (TAS, Teatro do Elefante, GATEM, arruadas pela Banda de Música da SM Capricho Setubalense e SF Perpétua Azeitonense) e do Palco Mundo, em colaboração com a Divisão de Inclusão Social (DICUL: Entrega de Prémios das Marchas Populares, Orquestra Bohémia, Tuna Sadina, Rancho Folclórico Praias do Sado, Grupo de Danças e Cantares Regionais do Faralhão, Noite de Setúbal com agrupamentos típicos, Cegada da ACOES, Luís Portela, TASCA, 4 Sixties, Noite de Fados, Peça do GATEM e Corais Alentejanos)

Organização Câmara Municipal de Setúbal

**Comemorações Bocageanas | Setembro | Vários locais**

Conjunto de iniciativas de âmbito cultural, desportivo e recreativo que visam homenagear o poeta Bocage, em parceria com diversas entidades do concelho. Incluiu a Tertúlia “Eis Bocage...Conversas de Botequim”, inauguração da Galeria Municipal do Banco de Portugal, apresentações de livros, exposições, recitais, debates/encontros, visitas, atividades desportivas, espetáculos musicais, conferências, cerimónias oficiais, etc.

Organização Câmara Municipal de Setúbal

### **Comemorações do Aniversário de S. Francisco Xavier | 3 de Dezembro | Vários locais**

Celebração de Eucaristia, deposição de coroa de flores junto ao monumento, visita guiada, e lançamento de livro  
Público: 300

Organização Câmara Municipal de Setúbal, LASA, IPS e Vigararia de Setúbal

### **Natal em Setúbal | 1 de Dezembro a 6 de Janeiro | Vários locais**

Concertos, exposições, animações de rua, teatro, dança, cinema, artesanato.

Organização Câmara Municipal de Setúbal e juntas de freguesia

### **Outras iniciativas de Homenagem e Comemorativas de Datas**

#### **Lançamento de Livro e de Cd's de Ruy Serodio | 17 de Maio | Salão Nobre dos Paços do Concelho**

Público: 80

Organização Câmara Municipal de Setúbal e Jorge Calheiros

#### **Comemorações do centenário do Lar Paula Borba | 13 de Outubro | Fórum Municipal Luísa Todi**

Público: 416

Organização Câmara Municipal de Setúbal

#### **'Culsete 40 anos' | 20 de Outubro | Fórum Municipal Luísa Todi**

Público: 146

Organização Câmara Municipal de Setúbal e Livraria Culsete

#### **Setúbal homenageia Rui Serodio | 26 de Outubro | Fórum Municipal Luísa Todi**

Público: 149

Organização Câmara Municipal de Setúbal

### **GESTÃO E PROGRAMAÇÃO DE EQUIPAMENTOS FÓRUM MUNICIPAL LUÍSA TODI**

#### **Eventos/atividades, por área, e n.º de espetadores**

Em 2013 foram realizadas 244 sessões no Fórum Municipal Luísa Todi, distribuídas da seguinte forma, por áreas:

Cinema: 66 sessões; Teatro: 35 sessões; Música: 107 sessões; Dança: 15 sessões; Diversos: 27 sessões; Tunas: 3 sessões.

O número total de espetadores foi de 48.263.

#### **Destaques na programação**

Pela qualidade dos espetáculos, pela forte parceria estabelecida e/ou pelo número de espetadores associados, destacam-se as seguintes iniciativas: Academia de Dança Contemporânea de Setúbal, várias iniciativas ao longo do ano, média de 500 espetadores; Conservatório Regional de Setúbal, várias iniciativas ao longo do ano, média de 500 espetadores; Masterclasses Lauro António, sessões às segundas-feiras, com uma média de 80 espetadores; Concerto de Ano Novo – Coro do Teatro Nacional de S. Carlos e Orquestra Sinfónica Portuguesa, no dia 5 de Janeiro, Organização Opart; Grande Noite do Fado, no dia 2

de Fevereiro, Organização Rádio Amália, Lar Doce Lar, ao longo do ano, Produções UAU, sala quase sempre esgotada; Rita Guerra – Noites ao Piano, no dia 8 de Março, Organização Ponto G, 628 espetadores; Jorge Palma, no dia 5 de Abril, Organização Ponto G, 631 espetadores; Auto da Barca do Inferno, pelo TAS, nos dias 18, 19, 20 e 21 de Abril, 452 espetadores; Concerto de Gala da GNR, no dia 30 de Abril, 546 espetadores; Peça “O Galinho Vaidoso” para crianças, pelo GATEM, nos dias 26, 27 e 28 de maio, 475 espetadores; Concerto Final de Ano Letivo, no dia 25 de Maio, pela Academia de Música e Belas Artes Luísa Todi, 628 espetadores; 29º FESTROIA – Festival Internacional de Cinema Setúbal, nos dias 7 a 16 de Junho, Organização Associação FESTROIA e Câmara Municipal de Setúbal, 10.846 espetadores; Kelly Nakamura (Dança), no dia 7 de Julho, 398 pessoas; Coral Luisa Todi - 50 anos, no dia 19 de Julho, 401 pessoas; XV Festa do Teatro – Festival Internacional de Teatro de Setúbal, nos dias 25, 27, 29 e 31 de Agosto, Organização do Teatro Estúdio Fontenova e Câmara Municipal de Setúbal; Espetáculo de Dança “As 4 Estações” para crianças, no dia 6 de Novembro (manhã e tarde), Organização da Companhia Portuguesa de Bailado Contemporâneo, 950 espetadores; Espetáculo de Dança “Fado”, no dia 9 de Novembro, Organização da Companhia Portuguesa de Bailado Contemporâneo, 520 espetadores; Espetáculo “30 Anos 30 Coros”, no dia 23 de Novembro, Organização do Coral Infantil de Setúbal, 626 espetadores; Concerto Oratório o Messias, pela Orquestra Metropolitana de Lisboa, 21 de Dezembro, 429 espetadores; Carnaval dos Animais - Uma Prenda de Natal às crianças, 22 de Dezembro, Organização Fundação Lady Hamlyn e Câmara Municipal de Setúbal, 595 espetadores.

Destaque ainda para o lançamento do Projeto Jovens Clássicos em Dezembro de 2013.

### **CINEMA CHARLOT- AUDITÓRIO MUNICIPAL**

#### **Eventos/atividades, por área, e n.º de espetadores**

Exibições cinematográficas (filmes e sessões) e n.º de espetadores: 51 filmes (exibição regular diária às 21h30 e aos sábados e domingos também às 16h00); 356 sessões (a que acrescem mais 46 sessões do Festroia - Festival Internacional de Cinema); 10.473 espetadores (não inclui o público do Festival internacional de Cinema).

Outras iniciativas realizadas no equipamento: 73 espetáculos de teatro, música e sessões especiais de cinema (extra exibição regular); 25 reuniões, sessões e outros encontros; 28 ensaios de teatro.

#### **Destaques na programação**

Festival Internacional de Cinema Festroia, Ciclo de Cinema Francês, Sessões de Filmes sobre a Bela Vista e Espetáculos de Teatro Infantil.

Durante os meses de Maio, Junho, Setembro e Outubro, deste ano, foram aplicados e distribuídos pelas bilheteiras e assistentes de sala do Cinema, mais de trezentos questionários e validados duzentos e cinquenta e cinco (255).

#### **Avaliação do Índice de Satisfação**

Durante os meses de Maio, Junho, Setembro e Outubro, de 2013, foram aplicados e distribuídos pelas bilheteiras e assistentes de sala do Cinema, mais de trezentos questionários e validados duzentos e cinquenta e cinco (255).

No que diz respeito ao conforto da sala mais de três quartos dos inquiridos revelam que a sala tem um nível de

conforto bom, muito bom e excelente (94,5%). O reconhecimento de boa qualidade de exibição dos filmes reúne mais de metade dos inquiridos (52,5%) e mais de três quartos dos respondentes consideram-na boa e muito boa (79,2%).

Relativamente à limpeza, mais de três quartos (83,5%) dos frequentadores do Cinema Charlot – Auditório Municipal consideram-na boa, muito boa ou excelente. A climatização do Cinema Charlot – Auditório Municipal é considerada boa, muito boa e excelente por 83,5% dos respondentes. O piso do Cinema Charlot – Auditório Municipal é considerado bom, muito bom e excelente (90,1%). O foyer e o bar do Cinema Charlot – Auditório Municipal são considerados suficiente ou bom (63,9%). Muito Bom ou Excelente apenas para um décimo dos inquiridos (11%). Consideram, também, que o espaço do foyer e bar é mau ou insuficiente, um número reduzido de inquiridos (16,5%). As casas de banho do Cinema Charlot – Auditório Municipal são consideradas de boa, muito boa ou excelente qualidade (75,3%). O pessoal de apoio do Cinema Charlot – Auditório Municipal é considerado de boa, muito boa e excelente qualidade (86,2%). Relativamente à bilheteira da sala, mais de três quartos dos respondentes revela que esta é de boa, muito boa ou excelente qualidade (85,9%). Mais de três quartos dos inquiridos consideram que a programação é de boa, muito boa ou excelente qualidade (79,2%). Cerca de dois terços dos inquiridos consideram que a calendarização de filmes é de boa, muito boa e de excelente qualidade (66,6%).

#### **AUDITÓRIO JOSÉ AFONSO**

Nota prévia: Um número muito significativo, superior a 50%, das atividades reportadas não se realiza, em rigor, no Auditório José Afonso, mas sim nos terrenos contíguos que configuram o Parque José Afonso e espaços envolventes. Frequentemente o AJA assegura-lhes apoios logísticos. Trata-se de atividades promovidas, quer por diversos Serviços municipais, nomeadamente a DICUL e o GATUR, quer por entidades externas.

#### **Eventos/atividades, por área, e n.º de espetadores**

Tendo em consideração as características do equipamento, ao ar livre, no ano de 2013 registaram-se 11 iniciativas no AJA, concretamente, espetáculos musicais, moda, festivais e festas. Nos espaços envolventes, contabilizamos 13 iniciativas gastronómicas, festas populares do movimento associativo e animações de rua.

Não é possível assegurar uma contagem fiel do n.º de espetadores presentes nas iniciativas.

#### **Destaques na programação**

No AJA: Moda Sado, Festival Internacional de Folclore, Festival Patinar ao Luar, Eurovision Live Concert; e nos espaços envolventes: Festival Ibérico do Vinho, São Julião em Festa, Setfesta, Carnaval de Verão e Festa de Aniversário do Moto Clube de Setúbal.

#### **CASA DA CULTURA**

#### **Eventos/atividades, por área, e n.º de espetadores**

Música: 72 sessões, 2.844 espetadores; Teatro: 25 sessões, 500 espetadores; Cinema: 84 sessões, 1.622 espetadores; Dança: 12 sessões, 386 espetadores; Literatura: 27 sessões, 1.218 espetadores; Exposições (inaugurações): 16 sessões,

426 espetadores; Conferências: 29 sessões, 717 espetadores; Outros: 5 sessões, 201 espetadores. Número total de eventos: 270

Número total de espectadores em 2013: 7.914

#### **Número de utilizações das valências da Casa da Cultura, com cobrança de taxa**

Sala de ensaios: 71 utilizações

Sala José Afonso: 6 utilizações

Número total de utilizações das valências da Casa da Cultura: 77

#### **Entradas na Casa da Cultura**

Número total de entradas: 67.076 pessoas

#### **Acordos/Parcerias com entidades**

#### **Dança & Companhia – Acordo com a duração de 1 ano (termina em Março de 2014)**

A Casa da Cultura cede gratuitamente à escola Dança & Companhia a Sala José Afonso, para aulas às segundas-feiras, entre as 19h00 e as 23h00 e terças-feiras, entre as 21h30 e as 23h30, comprometendo-se esta a realizar quatro workshops gratuitos para escolas em períodos de férias escolares.

#### **Projecto Musical Imaginário – Acordo com a duração de 6 meses (termina em Março de 2014).**

A Casa da Cultura cede gratuitamente a Sala de Ensaios às terças-feiras, entre as 21h00 e as 00h00. A entidade compromete-se a realizar gratuitamente um espectáculo na Casa da Cultura.

#### **Projecto Musical Dámsom ClassJazz – Acordo com a duração de 6 meses (termina em Março de 2014).**

A Casa da Cultura cede gratuitamente a Sala de Ensaios às quartas-feiras, entre as 21h00 e as 00h00. A entidade compromete-se a realizar gratuitamente um espectáculo na Casa da Cultura.

#### **Biodanza – Acordo com a duração de 6 meses (termina em Março de 2014).**

A Casa da Cultura cede gratuitamente a Sala José Afonso para aulas às segundas-feiras, entre as 10h30 e as 12h30, e às quintas-feiras, entre as 1800 e as 20h00. A entidade contribui para a programação do serviço educativo da Casa da Cultura, realizando bimestralmente oficinas de dança gratuitas para pais e filhos.

#### **Academia de Dança Contemporânea de Setúbal – Acordo com a duração de 6 meses (termina em Março de 2014).**

A Casa da Cultura cede gratuitamente a Sala José Afonso no terceiro domingo de cada mês; a ADCS contribui para o serviço educativo da Casa da Cultura, ministrando oficinas de iniciação ao movimento para pais e filhos

#### **Alliance Francaise de Setúbal – Acordo com a duração de 9 meses (termina em Julho de 2014)**

A Casa da Cultura cede gratuitamente a Sala José Afonso na primeira quinta-feira de cada mês para a rubrica “O Filme Francês do Mês”; a Alliance Francaise, para além de contribuir para a programação da Casa da Cultura, compromete-se, através da plataforma online do Institut Français, a disponibilizar filmes franceses com sessões de cinema gratuitas. Compromete-se ainda a realizar 4 sessões gratuitas para escolas/ATL’s.

#### **Fábio Machuqueiro – acordo com a duração de 1 ano (terminou em Dezembro de 2013).**

A Casa da Cultura cede gratuitamente a Sala José Afonso no primeiro domingo de cada mês para a rubrica “Cinema



Infantil”. A entidade contribui para o serviço educativo da Casa da Cultura, apresentando filmes infantis revertendo para si a receita de bilheteira (bilhete: 1,50€).

**Experimentáculo Associação Cultural – acordo com a duração de 1 ano (terminou em Dezembro de 2013)**

A Casa da Cultura cede gratuitamente a Sala José Afonso às quintas-feiras para a rubrica “Clube de Cinema”. A entidade contribui para a programação da Casa da Cultura, apresentando filmes com temáticas mensais, revertendo para si a receita de bilheteira (bilhete: 1€).

**Vocologia do Fado – Acordo com a duração de 6 meses (termina em Março de 2014).**

Projeto “Desenvolvimento da educação, saúde e performance dos cantores, professores de canto e clínicos da voz do Fado (Vocologia do Fado)”

A Casa da Cultura cede gratuitamente o estúdio. A entidade compromete-se a incluir o logotipo da Câmara Municipal de Setúbal enquanto apoiante deste projeto, quer nos meios que utilizem na sua divulgação, quer no produto final. Comprometem-se a divulgar o Concurso de Fado Amador de Setúbal, nos seus meios disponíveis e junto de fadistas participantes no projeto.

**Maestro Afonso Malão – Acordo com a duração de 1 ano (termina em Junho 2014).**

A Casa da Cultura cede gratuitamente o estúdio às segundas-feiras, das 18h00 às 23h00, para composição de banda sonora baseada no documentário “Setúbal Anos 30”. O maestro compromete-se a estrear um concerto/live act na Casa da Cultura, sem auferir cachet.

**Balanco do Conselho Consultivo da Casa da Cultura**

O Conselho Consultivo da Casa da Cultura é unânime em reconhecer a qualidade e relevância das atividades realizadas, tendo-se, com relativa escassez de meios mas através de boas práticas de cooperação, conseguido trazer de forma regular a este espaço uma grande diversidade de iniciativas, integradas nas várias disciplinas artísticas e culturais que aqui se promovem, concretamente na área da dança, do cinema, do teatro, da literatura, da música, da poesia e das artes plásticas. Paralelamente a Casa da Cultura tem também conseguido manter uma consistente oferta de Serviço Educativo, projeto no qual colaboram todos os parceiros, mas que se encontra também aberto à participação das instituições concelhias e dos diferentes agentes locais e que tem desenvolvido e apoiado uma série de atividades direcionadas aos mais jovens em geral e aos estudantes em particular, através de uma programação lúdica e pedagógica diversa.

Considera ainda o Conselho que durante este período, a programação da Casa da Cultura tem conseguido manter um equilíbrio desejável na razão entre a realização de iniciativas produzidas por agentes locais e agentes exteriores ao Concelho de Setúbal, não deixando assim de promover e apoiar a criatividade e a cultura que é gerada localmente, mas abrindo também espaço a outras vozes e ideias, nacionais e internacionais, sem nunca comprometer um nível de qualidade que se tem mantido e que se pretende prosseguir.

Durante o ano de 2013 verificou-se uma estável afluência de público às atividades realizadas na Casa da Cultura, acompanhada de uma gradual fidelização por parte de muitos às suas múltiplas valências. A criação de um público específico e a introdução da sua programação nos hábitos

culturais da população tornou-se efetivamente uma realidade, que importa apoiar e desenvolver, de forma a preservar um equipamento que tem contribuído significativamente para a revitalização e incremento do panorama cultural setubalense, bem como para a dinamização e requalificação do centro histórico.

**CIDADANIA E PARTICIPAÇÃO**

**Dinamização do Coro do Município “Afina Setúbal”**

Ensaio no Salão Nobre, às terças e quintas-feiras, com o Maestro Nuno Batalha.

Atuações: Gala de Fado, no Fórum Municipal Luísa Todi, no dia 24 de Maio; Inauguração da Feira de Sant’Iago com o Agrupamento Típico “Os Massacotes”, no dia 20 de Julho; Homenagem a Rui Serôdio, no Fórum Municipal Luísa Todi, no dia 26 de Outubro; Natal em Setúbal, na Biblioteca Pública Municipal, no dia 14 de Dezembro.

**Aqui para Nós | Ao longo do ano | Casa da Cultura**

As sessões do “Aqui para Nós” (sessões temáticas) realizadas na Casa da Cultura estão contabilizadas na sua programação.

Organização Câmara Municipal de Setúbal e DDLX

**Debates e Encontros Temáticos | Ao longo do ano | Vários locais**

Estas iniciativas encontram-se integradas em programas municipais amplos.

Organização Câmara Municipal de Setúbal e parceiros nos respetivos programas

**TRADIÇÕES**

**Mostr’Arte! | Todos os últimos fins de semana de cada mês e em períodos especiais (Carnaval, Natal, etc.) |**

**Galeria Comercial do Jumbo Setúbal (Inverno), Av. Luisa Todi (Verão), Mercado do Livramento (alternativa ao Jumbo)**

Mostra de Artesanato com dinamização pontual de apontamentos culturais e realização de alguns workshops  
Participação de uma média de 15 artesãos

Público: cerca de 60.000

Organização Câmara Municipal de Setúbal e ACOES

**Janeiras | 4 de Janeiro | Paços do Concelho**

Atuações do Grupo Coral Alentejano “Os Amigos do Independente” e do Grupo Coral “Tokivozes”.

Público: 50

Organização Câmara Municipal de Setúbal e Grupo Coral Alentejano “Os Amigos do Independente”

**Carnaval e Carnaval de Verão | Fevereiro e Julho | Vários locais**

Por motivos de ordem financeira, a ACOES não realizou os habituais desfiles com a participação das coletividades, no Carnaval de Inverno. Mantiveram-se outras iniciativas, como a eleição da Rainha do Carnaval, as Cegadas, o Desfile da Comunidade Educativa e os Bailes.

O desfile do Carnaval de Verão foi enriquecido com a participação de um maior número de Escolas de Samba e Trios elétricos, de Sesimbra, Ovar, etc.

Público Carnaval de Inverno: cerca de 10.000

Público Carnaval de Verão: cerca de 60.000

Organização ACOES com o apoio da Câmara Municipal de Setúbal

**Exposição 30 Anos Vestido de Chita | Maio | Fórum Municipal Luísa Todi (foyer)**

Organização Câmara Municipal de Setúbal e União Cultural, Desportiva e Recreativa Praiense

**Marchas Populares de Setúbal | Junho | Avenida Luísa Todi e Praça de Touros**

Período de inscrições (Janeiro); Concurso da Grande Marcha de Setúbal (até Março); Visitas com o Júri às coletividades participantes (Maio e Junho); Ensaios (Maio e Junho); Desfile na Avenida Luísa Todi (8 de Junho); Concurso na Praça de Touros (14 e 15 de Junho); Entrega de Prémios na Feira de Sant'Iago (21 de Julho).

Público: cerca de 40.000

Organização Câmara Municipal de Setúbal

**Festejos dos Santos Populares nos Bairros | Junho | Vários locais**

Dinamização de bailes e enfeite de ruas em vários locais do concelho, sobretudo junto às coletividades que os dinamizam. São exemplos o Grupo Desportivo O Independente, o S. Domingos Futebol Clube, a Sociedade Filarmónica Perpétua Azeitonense, o Núcleo dos Amigos do Bairro Santos Nicolau, o Centro Cultural, Recreativo e Desportivo Francisco Rodrigues Lobo, etc.

Organização coletividades com o apoio da Câmara Municipal de Setúbal

**Festivais de Folclore | Junho e Julho | Estrelas do Faralhão e Auditório José Afonso**

17.º Festival Nacional de Folclore do Faralhão | 1 de Junho | Estrelas do Faralhão

Organização Grupo de Danças e Cantares Regionais do Faralhão com o apoio da Câmara Municipal de Setúbal

5.4.7.2. 37.º Festival Nacional de Folclore das Praias do Sado (este ano, internacional) | 6 de Julho | Auditório José Afonso

Público: cerca de 2.000

Organização Rancho Folclórico de Praias do Sado com o apoio da Câmara Municipal de Setúbal

**APOIO AO ASSOCIATIVISMO****Festas Populares das Freguesias | Junho a Setembro | Vários locais****São Julião em Festa | 6 a 15 de Junho | Largo José Afonso**

Organização Junta de Freguesia e coletividades de S. Julião com o apoio da Câmara Municipal de Setúbal

**Set festa | 28 Junho a 7 de Julho | Largo José Afonso**

Organização Juntas de Freguesia e coletividades de N.ª Sra.ª da Anunciada e Sta. Maria da Graça com o apoio da Câmara Municipal de Setúbal

**Festas da Arrábida e Azeitão | 4 e 7 de Julho | Rossio de Vila Nogueira de Azeitão**

Organização Junta de Freguesia e coletividades de S. Lourenço com o apoio da Câmara Municipal de Setúbal

**5.5.1.4. Festas de S. Simão | 2 a 4 de Agosto | Parque de Vendas de Azeitão**

Organização Junta de Freguesia e coletividades de S. Simão com o apoio da Câmara Municipal de Setúbal

**Festanima | 30 de Agosto a 8 de Setembro | Escarpas de Santos Nicolau**

Organização Junta de Freguesia e Associação de Festas Populares de S. Sebastião com o apoio da Câmara Municipal de Setúbal

**Festas do Moinho de Maré da Mourisca | 24 a 26 de Agosto | Moinho de Maré da Mourisca**

Organização Juntas de Freguesia e coletividades do Sado e de Gâmbia/Pontes/Alto da Guerra com o apoio da Câmara Municipal de Setúbal

**Festas de Origem Religiosa | Abril a Setembro | Vários locais****Festas de São Luís da Serra | 6 e 7 de Abril | São Luís da Serra**

Organização Comissão de Festas com o apoio da Câmara Municipal de Setúbal

**Festas do Senhor do Bonfim | 12 de Maio | Bonfim e Beira Mar**

Organização Comissão de Festas com o apoio da Câmara Municipal de Setúbal

**Festas de S. Pedro de Alcube | 29 de Junho | Aldeia Grande**

Organização Associação de Moradores de Aldeia Grande com o apoio da Câmara Municipal de Setúbal

**Festas do Novo Círio da Arrábida | 6 a 14 de Julho | Anunciada e Convento da Arrábida**

Organização Comissão de Festas com o apoio da Câmara Municipal de Setúbal

**Festas de Nossa Senhora da Conceição | 14 a 18 de Agosto a 8 de Setembro | Aldeia da Piedade**

Organização Comissão de Festas com o apoio da Câmara Municipal de Setúbal

**Festas de Nossa Senhora de Tróia | 10 a 12 de Agosto | S. Sebastião e Caldeira de Troia**

Organização Comissão de Festas com o apoio da Câmara Municipal de Setúbal

**Festas de Nossa Senhora da Saúde | 6 a 8 de Setembro | Vila Fresca de Azeitão**

Organização Sociedade Filarmónica Providência com o apoio da Câmara Municipal de Setúbal

**Encontro de Dirigentes Associativos de Setúbal | 6 de Julho | Cinema Charlot - Auditório Municipal**

Dinamizado pelo Grupo de Trabalho do Movimento Associativo, a 8.ª edição do Encontro foi subordinada ao tema "Associativismo: Que necessidades? Que respostas?"

Público: 100

Organização Câmara Municipal de Setúbal

**Outros apoios a iniciativas pontuais promovidas pelo Movimento Associativo**

Nota prévia: Apesar de contabilizadas individualmente, as candidaturas (e os consequentes apoios) representam volumes de apoios substancialmente diferentes. I.e., uma candidatura pode apenas solicitar uma isenção de pagamento de uma taxa ou pode solicitar um diversificado e oneroso conjunto de apoios logísticos, financeiros e de isenção de pagamento de taxas.

N.º de candidaturas recebidas e tratadas: 108

(Uma parte muito significativa das candidaturas, 81, refere-se a pedidos de isenção de pagamento de taxas de licenças especiais de ruído)

N.º de entidades candidatas e apoiadas: 51

N.º de candidaturas não apoiadas e motivos: 5 pedidos de apoio financeiro, por serem iniciativas novas; 4 pedidos de apoio logístico por indisponibilidade de meios

Principais apoios conferidos (em termos gerais): apoios logísticos e financeiros, isenção de pagamento de licenças, utilização de instalações municipais

Atividades com maiores apoios logísticos (além das já identificadas anteriormente – Festivais de Folclore, Festejos Bairros Populares, Festas Populares das Freguesias e Festas de Origem Religiosa): Festa de aniversário do Moto clube de

Setúbal, S. Gabriel em Festa promovido pelo Clube Desportivo e Recreativo Águias S. Gabriel, Festa de final do ano letivo promovida pela APACCF – Associação Pais e Amigos das Crianças Casal das Figueiras.

#### **REPRESENTAÇÕES, GRUPOS DE TRABALHO E REDES**

##### **GTMA - Grupo de Trabalho do Movimento Associativo**

Grupo de Trabalho intramunicipal constituído pelos serviços do DCED, que reúne com regularidade quinzenal.

Participação DICUL: Carlos Anjos

##### **Conselho Editorial do Guia de Eventos**

Equipa intramunicipal constituída por elementos da DICI e da DICUL, que reúne com regularidade bimestral.

Participação DICUL: Carlos Anjos e Ana Bichinho

##### **Grupo de Trabalho Interdisciplinar para a Educação**

Grupo de Trabalho intramunicipal constituído pelos serviços do DCED, Ambiente, Proteção Civil, etc., que reúne com uma periodicidade relacionada com os eventos programados.

Participação DICUL: Ana Bichinho

##### **PDM – Plano Diretor Municipal**

Realização de reuniões com periodicidade variável e/ou solicitação de informações de acordo com a evolução da elaboração da revisão do documento.

Participação DICUL: Carlos Anjos e Daniel Ventura

##### **Programa Nosso Bairro, Nossa Cidade**

Grupo de Trabalho intramunicipal constituído por vários serviços.

#### **O GABINETE DA JUVENTUDE**

O Gabinete da Juventude (GAJUVE) assume como principal responsabilidade a definição e implementação de estratégias de intervenção na área da Juventude, que passam fundamentalmente por promover atividades que fomentem a participação ativa dos jovens na sociedade, apoiar o desenvolvimento do associativismo juvenil e promover a transversalidade das políticas municipais orientadas para a Juventude nos restantes domínios de intervenção municipal.

São suas funções assegurar a articulação com outros serviços da Câmara numa perspetiva de transversalidade das questões ligadas à juventude, desenvolver projetos próprios ou em parceria com organizações juvenis formais ou informais e com entidades direcionadas para o público jovem, elaborar propostas ou emitir pareceres sobre a instalação de equipamentos municipais vocacionados para o público jovem, contribuindo para a gestão dos mesmos, realizar diagnósticos sobre a população juvenil, promover a igualdade de oportunidades dos jovens no acesso à informação, apoiar e incentivar o associativismo juvenil, incentivar, acompanhar e divulgar a concretização de projetos juvenis e promover parcerias com entidades exteriores que desenvolvem ações e projetos na área da juventude.

#### **PLANO ESTRATÉGICO DE INTERVENÇÃO PARA A JUVENTUDE**

Ao definir um Plano Estratégico de Intervenção para a Juventude pretende a Câmara Municipal de Setúbal estabelecer um conjunto de ações necessárias e prioritárias junto da população juvenil do concelho, tendo em consideração as suas características.

A DICUL participou nas reuniões semanais até meados de 2013, tendo a sua participação sido suspensa devido à saída do elemento que a representava.

Participação DICUL: Daniel Ventura

#### **ACOES – Associação para o Carnaval e Outros Eventos de Setúbal**

A Câmara Municipal de Setúbal integra o corpo diretivo da Associação, de acordo com os estatutos, e participa nas reuniões de direção e assembleias gerais. As reuniões ocorrem com maior frequência nos períodos que antecedem os eventos principais pelos quais a Associação assume responsabilidade (Carnaval e Carnaval de Verão).

Participação DICUL: Paula Coelho

#### **Grupo de Trabalho para a Cultura – Associação de Municípios da Região de Setúbal**

Constituído pelos Municípios da Região de Setúbal, reúne com uma periodicidade variável. Em 2013, reuniu cerca de quatro vezes.

Participação DICUL: Ana José Carvalho

#### **DGArtes – acompanhamento de candidaturas**

Inativo

#### **UNICIVITAS – União Internacional das Cidades e Vilas Taurinas**

Não se registou nenhum encontro, reunião, visita, em 2013

#### **Secção de Municípios com Atividade Taurina da Associação Nacional dos Municípios Portugueses**

Não se registou nenhum encontro, reunião, visita, em 2013

A política de juventude desenvolvida no concelho de Setúbal será sempre definida e construída com a participação efetiva dos jovens, procurando a sua adequação à realidade atual e simultaneamente a responsabilização, a consciencialização e o exercício da cidadania pelos jovens.

Assumimos, na área da juventude, um projeto que atravessa outras áreas de ação como a educação, a cultura, a habitação, o desporto, a inclusão social, entre outras, pela influência e intervenção que exercem na vida dos jovens, pelo que consideramos fundamental o conhecimento das aspirações juvenis e o respeito pelos seus direitos, procurando promover a sua realização individual e coletiva. As principais linhas de orientação no desenvolvimento do trabalho nesta área são as seguintes:

- 1) Reforço do **diálogo com os jovens e entre os jovens**, através da criação de equipamentos municipais para a juventude e da implementação de estruturas locais de participação juvenil;
- 2) Democratização do **acesso à informação e meios de comunicação**, através da constituição de parcerias que possibilitem a facilidade de recurso às novas tecnologias, contribuindo para a melhoria da formação pessoal de cada indivíduo;
- 3) **Sensibilização** dos jovens para questões que marcam a sociedade atual como a toxicod dependência, o alcoolismo, as doenças infecto-contagiosas, a exclusão social, a preservação do ambiente, entre muitas outras, através da criação e/ ou fomento de iniciativas de informação e esclarecimento e estimulando ações de voluntariado nessas áreas;



4) **Incentivo ao associativismo juvenil**, assegurando a sua participação efetiva na definição e desenvolvimento das políticas que envolvem os jovens, e apoiando as suas atividades e projetos, valorizando e colaborando simultaneamente com as organizações informais;

5) Democratização do **acesso à criação e fruição culturais**, através da revitalização das estruturas existentes e incentivando a sua utilização por jovens, bem como da concessão de vantagens em determinados bens e serviços;

6) Promoção e apoio de atividades que estimulem a **revelação e afirmação de jovens valores** em diversas áreas de intervenção e que contribuam para uma maior participação e envolvimento da comunidade juvenil, procurando simultaneamente combater a falta de iniciativa e o desvio para práticas consideradas de risco.

Através das linhas de orientação atrás identificadas, pretende-se atingir os seguintes objetivos gerais:

A) Aumentar a participação dos jovens na discussão de questões atuais e na definição de estratégias de intervenção, fomentando a formação de opinião;

B) Mobilizar um número cada vez maior de jovens nas atividades desenvolvidas, procurando ir ao encontro dos seus interesses e necessidades, mas também procurando despertar novos;

C) Incentivar o interesse e facilitar o acesso da juventude à criação e fruição culturais;

D) Desenvolver nos jovens a capacidade de iniciativa e de inovação;

E) Envolver os jovens na preparação e realização de iniciativas, valorizando-os e simultaneamente responsabilizando-os;

F) Promover o exercício da cidadania e o espírito de solidariedade e cooperação entre os jovens;

G) Promover o aumento da autoestima dos jovens e uma crescente identificação com o concelho onde residem e/ou estudam.

Assim, foram definidos vários programas em que se integram um conjunto de ações previstas.

O **Programa Informação e Comunicação** (1) visa a oferta de um conjunto de serviços que permitam o acesso facilitado dos jovens a informação que lhe poderá ser útil, quer no que diz respeito à sua vida escolar e/ou profissional, quer em relação à ocupação dos seus tempos livres.

O **Programa Cidadania e Participação** (2) tem como preocupações centrais o envolvimento cada vez mais necessário dos jovens em tudo o que diga respeito à sociedade e o desenvolvimento de valores como a cidadania e a solidariedade. A nossa missão é, pois, despertar a sua atenção e levá-los a participar e intervir em questões não só relacionadas com a realidade local, mas nacional e mesmo mundial. A realização de vários projetos em conjunto com a população jovem, quer através do movimento associativo, quer individualmente considerada, visa esses mesmos objetivos.

O desenvolvimento de várias iniciativas que pretendem descobrir novos talentos e conferir-lhes a oportunidade de se apresentarem publicamente e de pensarem em aperfeiçoar os seus dotes artísticos, estão contemplados no **Programa Novos Valores** (3), que se direciona para várias áreas: Fotografia, Moda, Música, Dança, Teatro, Artes Plásticas, etc.

O **Apoio ao Associativismo** (4) constitui um outro programa do Gabinete da Juventude e inclui todo o apoio e acompanhamento técnico e logístico que vai sendo conferido ao movimento juvenil, assim como iniciativas realizadas em parceria. Também o Gabinete da Juventude assume um papel importante na dinamização do Encontro de Dirigentes Associativos, através da sua representação no Grupo de Trabalho do Movimento Associativo.

O Gabinete da Juventude participa em vários grupos de trabalho internos e externos, estando também integrado em redes de caráter nacional ou internacional, dando consistência ao **Programa Representações, Grupos de Trabalho e Redes** (5).

## PLANO ANUAL DE AÇÕES DO GABINETE DA JUVENTUDE (proposta para 2013)

### Quadro 1 – Ações por Programa

Programas	Discriminação das ações
<b>Informação e Comunicação</b>	Espaço Internet – <b>Não implementado</b> Centro de Documentação - <b>Realizado</b> Newsletter GAJUVE – <b>Não implementado</b> Mostra de Cursos e Profissões - <b>Realizado</b>
<b>Cidadania e Participação</b>	Cartão Jovem EURO<29 do Município de Setúbal Ciclo de Debates nas Escolas – <b>Não implementado</b> Acolhimento de estágios - <b>Realizado</b> m@rço.28 - Mês da Juventude - <b>Realizado</b> Fórum da Juventude de Setúbal - <b>Realizado</b> Programa de Voluntariado “Atitude Positiva – Desperta a Tua Vocação!” - <b>Realizado</b> Oficinas na Casa <b>NOVO</b> – <b>Não implementado</b>

•Novos Valores	ART'JOVEM – Não implementado Concurso de Bandas de Garagem e Festival 7Rock - Realizado Meia Maratona Fotográfica - Realizado Reviver a Baixa! NOVO - Realizado Festa Jovens Revelação de Setúbal - Realizado MODA SADO - Realizado Construções na Areia – Não implementado Instalação de Skate Parque – Não implementado
Apoio ao Associativismo	Mostra do Associativismo Jovem – Não implementado Encontro de Dirigentes Associativos - Realizado Principais iniciativas do Movimento Juvenil
Representações, Grupos de Trabalho e Redes	<b>Internos:</b> GTMA - Grupo de Trabalho do Movimento Associativo - Realizado Grupo de Trabalho Interdisciplinar para a Educação - Realizado <b>Externos:</b> Programa Juventude em Acção - Realizado Grupo Interinstitucional de Jovens Projecto + Ambiente Programa Nosso Bairro, Nossa Cidade - Realizado Projecto Cities for Children - Realizado

Além da concretização e apoio das ações aqui enunciadas, o Gabinete da Juventude acompanha ao longo de todo o ano não só o movimento associativo juvenil, através da receção de candidaturas e concretização de apoios a atividades pontuais, e através de apoio técnico, como também pedidos oriundos de grupos informais, exemplo disso são os grupos de alunos no âmbito de projetos área escola que procuram o nosso apoio.

#### AÇÕES E PROJETOS DESENVOLVIDOS (por programas)

##### INFORMAÇÃO E COMUNICAÇÃO

##### Centro de Documentação | ao longo do ano | Gabinete da Juventude

O Gabinete da Juventude disponibiliza um Centro de Documentação onde os jovens podem recolher informações sobre um conjunto de serviços de interesse, brochuras, folhetos e publicações de instituições das mais diversas áreas como ensino, emprego, formação, educação, saúde, turismo entre outras. O centro de documentação não pretende substituir as demais instituições aí representadas, pelo contrário, pretende essencialmente constituir um ponto de partida para uma ligação mais próxima entre os jovens e as mesmas. Anualmente atualizamos a documentação disponível estabelecendo novos protocolos com entidades e solicitando nova informação com regularidade às entidades já sinalizadas, nomeadamente, entidades de ensino e formação profissional, instituições de prestação de serviços médicos, associações concelhias e nacionais.

Organização Câmara Municipal de Setúbal.

##### Mostra de Cursos e Profissões | 1 e 2 de Junho | Parque do Bonfim

Participação de: Bombeiros Voluntários de Setúbal; Instituto Politécnico de Setúbal; Marinha Portuguesa; Escola Secundária Dom Manuel Martins; Escola Profissional Cristóvão Colombo; Escola Secundária D. João II; Fundação Escola Profissional de Setúbal; Agrupamento Vertical de escolas Ordem de Sant'ago – Escola E B 2 3 / S. da Bela Vista; Instituto de Emprego e Formação Profissional, IP; Academia de Dança Contemporânea de Setúbal; Conservatório Regional de Música de Setúbal; Escola Secundária Sebastião da Gama; Agrupamento de Escolas

Lima de Freitas; Solisform – a Randstad Company; Cruz Vermelha Portuguesa

Público: cerca de 2.000

Organização Câmara Municipal de Setúbal

##### CIDADANIA E PARTICIPAÇÃO

##### Cartão Jovem EURO<29 do Município de Setúbal | ao longo do ano | Gabinete da Juventude e outros locais de campanha promocional (Feira de Sant'ago, Festanima, Moinho da Maré da Mourisca, Set festa / Escolas Secundárias, Profissionais e Superiores)

Desenvolvido em parceria com a MOVIOJEM o Cartão Jovem Municipal de Setúbal encontra-se disponível para jovens residentes no Concelho de Setúbal que tenham entre 12 e 29 anos, inclusive e confere todas as vantagens do Cartão Jovem EURO<29, concedendo ainda descontos no uso de infraestruturas e de equipamentos e na participação em atividades culturais e recreativas organizadas pela Autarquia.

Setúbal dispõe de cerca de uma centena de lojas que oferecem descontos de 3 a 25 por cento na compra de produtos de beleza, vestuário, fotografia, materiais informáticos, ourivesaria, ótica, perfumaria, livros, etc. a que se adicionam as vantagens específicas disponibilizadas pela Autarquia.

Durante o ano foi possível inscrever mais de 20 jovens no Cartão Jovem Municipal (cartão com validade anual e que tem um custo de 10€, revertendo a receita para a Movijovem) e angariar mais de 10 entidades parceiras.

Organização Câmara Municipal de Setúbal.

##### Acolhimento de estágios | Janeiro a Julho | Gabinete da Juventude

O Gabinete da Juventude acolheu, nas suas instalações, 14 alunos provenientes da Escola Superior de Educação, Fundação Escola Profissional, Escola Profissional Cristóvão Colombo e Escolas Secundárias. Foram não só integrados em projetos da responsabilidade do Gabinete, como também tiveram a oportunidade de propor e desenvolver alguns dos projetos apresentados.

Organização Câmara Municipal de Setúbal.

##### m@rço.28 - Mês da Juventude | 1 e 2 de Junho | Parque do Bonfim

Desde 2004 a Câmara Municipal, através do Gabinete da Juventude, dedica o mês de Março à juventude.

Este mês, comemorativo da juventude, pretende ser uma mostra de tudo o que se faz anualmente na área da juventude, no concelho de Setúbal. Além das iniciativas organizadas e realizadas pela Câmara Municipal, como o CBG - Concurso de Bandas de Garagem, a MMF - Meia Maratona Fotográfica e o Festival 7Rock, contamos com a participação do movimento associativo na definição, preparação e realização da programação.

Em 2013 recebemos e apoiámos cerca de 30 propostas de atividades por parte do movimento associativo juvenil.

Organização Câmara Municipal de Setúbal e movimento associativo do Concelho

#### **Fórum da Juventude de Setúbal | Ao longo do ano**

19ª Sessão Plenária do Fórum da Juventude de Setúbal: "Abrindo Caminho para a Igualdade"

Casa da Cultura | 19 de Março

Participação: 15 Pessoas

Organização Câmara Municipal de Setúbal

#### **Programa de Voluntariado "Atitude Positiva – Desperta a Tua Vocação!" | Férias escolares, Páscoa, Verão e Natal | Serviços da Autarquia e "O Sonho"**

De forma a sensibilizar os jovens para a cidadania e solidariedade e, ao mesmo tempo, aproximá-los do mundo do trabalho, desenvolveu-se o projeto de voluntariado Atitude Positiva. Através desta iniciativa a autarquia pretende a integração de jovens com idades compreendidas entre os 15 e os 30 anos, em serviços camarários que demostrem interesse e disponibilidade em acolhê-los para o acompanhamento de projetos ou apoio a atividades regulares, nos períodos de férias escolares (Natal, Páscoa e Verão).

Em 2013 o Gabinete da Juventude recebeu um total de 58 inscrições, registando-se uma participação efetiva de 40 jovens (25 jovens do sexo feminino e 15 do sexo masculino). O grupo etário que teve maior participação foi dos 15 anos aos 20 com 16 participações, seguido do grupo 21-25 anos com 8 participações e somente duas participações do grupo etário 26-30 anos.

Organização Câmara Municipal de Setúbal.

#### **NOVOS VALORES**

#### **Concurso de Bandas de Garagem e Festival 7Rock | Todos os Sábados de Março | Sociedade Musical Capricho Setubalense**

O Concurso é composto por uma Pré-eliminatória só para bandas de Setúbal, 3 eliminatórias e uma final, que integra a melhor banda local, as três primeiras e a segunda melhor de todas as eliminatórias. No final, são classificadas do 1.º ao 5.º, havendo ainda prémios para a Banda do Concelho e a Favorita do Público.

Em média assistem a esta iniciativa 1.500 pessoas e conta com o patrocínio de várias entidades, há vários anos.

Organização Câmara Municipal de Setúbal e Sociedade Musical Capricho Setubalense

#### **Meia Maratona Fotográfica | 9 de Março + Inauguração da exposição 4 de Maio | Setúbal + Inauguração da Exposição na Casa da Cultura – Espaço das Artes**

A Meia Maratona Fotográfica é uma iniciativa que junta todos os anos uma média de 50 fotógrafos amadores num ambiente descontraído e bem-disposto. Os participantes

deste concurso têm vindo dos mais variados pontos do país e a média de idades dos participantes ronda os 30 anos, sendo os grupos etários dos 15-20 e 31-35 os que registam maior número de participantes.

Esta iniciativa é caracterizada pela duração de doze horas, ao longo das quais existe a obrigatoriedade de apresentação em quatro postos de controlo e o registo fotográfico de acordo com os temas indicados de 4 em 4 horas nesses mesmos postos, também definidos pela organização. Os participantes podem concorrer na categoria analógica ou digital.

Participantes: 53

Organização Câmara Municipal de Setúbal.

#### **(Re)viver a Baixa! | 25 de Maio | Praça de Bocage**

Perto de 40 modelos selecionados em castings (com a participação de mais de 100 pessoas nos castings), de crianças a adultos, dos 7 e os 49 anos, a maioria sem contacto com o meio, desfilaram exclusivamente artigos de 14 lojas da Baixa da cidade, tendo como objetivo revitalizar o comércio tradicional e a própria área da Baixa Comercial de Setúbal.

Público: cerca de 1.500

Organização Câmara Municipal de Setúbal e Associação dos Comerciantes do Distrito de Setúbal

#### **Festa Jovens Revelação de Setúbal | 21 de Junho | Auditório José Afonso**

Esta iniciativa constitui uma festa de homenagem a jovens que se tenham destacado no ano anterior, quer a nível nacional, quer internacional, em diversas áreas, como o desporto, a moda, o teatro, a televisão, o associativismo, a ciência, a tecnologia, a dança, a música, etc.

Público: cerca de 500

Organização Câmara Municipal de Setúbal

#### **MODA SADO | 29 de Junho | Auditório José Afonso**

A Moda Sado tem como objetivo dar oportunidade aos jovens de entrar no mundo da moda e é dirigido a jovens com idades compreendidas entre os 15 e os 25 anos.

As várias etapas desta iniciativa são: Casting, Formação e Desfile Moda Sado (apresentação dos candidatos através de um desfile com o título: "Moda Sado" e conta com a produção de lojas de roupa da Baixa de Setúbal e Coleções de Novos Criadores; entrada direta numa agência de renome nacional do melhor modelo masculino e feminino, sendo a seleção assegurada pelos responsáveis da agência presentes no desfile).

Participação: 20 jovens

Público: cerca de 3.000

Organização Câmara Municipal de Setúbal

#### **APOIO AO ASSOCIATIVISMO**

#### **Encontro de Dirigentes Associativos de Setúbal | 6 de Julho | Cinema Charlot - Auditório Municipal**

Dinamizado pelo Grupo de Trabalho do Movimento Associativo, a 8.ª edição do Encontro foi subordinada ao tema "Associativismo: Que necessidades? Que respostas?"

Público: 100

Organização Câmara Municipal de Setúbal

#### **Apoios a iniciativas pontuais promovidas pelo Movimento Juvenil**

Nota prévia: Apesar de contabilizadas individualmente, as candidaturas (e os consequentes apoios) representam volumes de apoios substancialmente diferentes. I.e., uma candidatura pode apenas solicitar uma isenção de

pagamento de uma taxa ou pode solicitar um diversificado e oneroso conjunto de apoios logísticos, financeiros e de isenção de pagamento de taxas.

N.º de candidaturas recebidas e tratadas: 37

(Uma parte muito significativa das candidaturas, 16, refere-se a pedidos de cedência de equipamentos e apoio na divulgação)

N.º de entidades candidatas e apoiadas: 25

N.º de candidaturas não apoiadas e motivos: -

Principais apoios conferidos (em termos gerais): apoios logísticos, isenção de pagamento de licenças, utilização de instalações municipais

Atividades com maiores apoios logísticos: V "Por Terras do Sado" - Festival de Tunas da T.A.S.C.A.; Bailes de Finalistas; II Edição Festival da Juventude de S. Sebastião; Semana Académica 2013; Feira da Pulga; Semana de Acolhimento do IPS.

### REPRESENTAÇÕES, GRUPOS DE TRABALHO E REDES

#### GTMA - Grupo de Trabalho do Movimento Associativo

Grupo de Trabalho intramunicipal constituído pelos serviços do DCED, que reúne com regularidade quinzenal.

Participação GAJUVE: Rute Martins (1.ª fase); Hugo Tavares (2.ª fase)

#### Grupo de Trabalho Interdisciplinar para a Educação

Grupo de Trabalho intramunicipal constituído pelos serviços do DCED, Ambiente, Proteção Civil, etc., que reúne

com uma periodicidade relacionada com os eventos programados.

Participação GAJUVE: Rute Martins

#### Programa Juventude em Ação

Objetivo de intercâmbio de jovens entre países da Europa, em parceria com outras instituições, nomeadamente com a Experimentáculo – Associação Cultural, e no âmbito de diversas temáticas (Música, Gastronomia, Fotografia, etc.), Participação GAJUVE: Hugo Tavares

#### Programa Nosso Bairro, Nossa Cidade

Grupo de Trabalho intramunicipal constituído por vários serviços.

O GAJUVE participou em algumas reuniões ao longo do ano de 2013, de acordo com os projetos desenvolvidos, nomeadamente em relação à pintura de Graffiti nos PT's. Numa dessas ações foi possível promover uma interação muito interessante entre os jovens da BV e jovens escritores franceses, de Beauvais, que nos visitaram.

Participação GAJUVE: Hugo Tavares

#### Programa "Cities for Children/Group 6: Youth Participation"

Rede europeia que direciona a sua atividade para a procura da melhoria de vida de crianças e jovens nas cidades atuais.

Participação do GAJUVE no Seminário Anual Cities for Children, na Irlanda (Dublin), nos dias 29 e 30 de Setembro: Hugo Tavares e Rute Martins

## DIVISÃO DE DESPORTO

### Introdução

A intervenção do Desporto no Concelho tem como principais funções promover e apoiar a prática de atividades físicas e desportivas, a coordenação de equipamentos desportivos, fomentar o desporto escolar e apoiar o associativismo desportivo.

A Divisão de Desporto manteve-se dirigida para a generalização da prática desportiva, procurando reduzir os índices de sedentarismo da população através do aumento da participação desportiva regular e mantendo o "compromisso" com o desenvolvimento das parcerias com o movimento associativo concelhio e outras entidades, assim como o desenvolvimento de programas dirigidos a populações específicas de modo a contribuir para a melhor qualidade de vida da população.

O apoio ao associativismo manteve-se de acordo com o regulamentado, sendo que a Câmara Municipal apoiou essencialmente as associações e coletividades do Concelho nas duas vertentes de atividade principais – apoio às atividades de carácter regular e apoio às atividades de carácter pontual – quer através da realização de apoios financeiros a programas de desenvolvimento desportivo, quer através de apoios logísticos e materiais. Continua a ser feita a contabilização dos apoios prestados numa base de dados geral para o movimento associativo.

Em parceria com diversas entidades mantiveram-se os mais tradicionais eventos desportivos da região, como a Meia-Maratona de Setúbal e a Marginal do Rio Azul em atletismo, que decorreram nas ruas da Cidade, assim como provas que decorreram no palco privilegiado do Rio Sado e Parque Urbano de Albarquel: o Campeonato Europeu de Biatle, o Campeonato Nacional de Aquatlo Jovem e Sadocat

2013 / Raid Internacional de Catamarans / XIII Raid de Vela Bicasco,

Os XI Jogos do Sado mantiveram uma elevada aceitação/participação por parte da população, quer na sua vertente Associativa quer na realização dos grandes eventos ou ainda nas atividades para a população portadora de deficiência.

Temos assumido um papel de promover e estimular o aumento da oferta e das condições que permitam à generalidade dos cidadãos o acesso a formas qualificadas do desporto, aumentando os respetivos níveis de participação e frequência nas atividades desportivas, oferecendo-lhes segurança e um enquadramento técnico de qualidade.

Promovemos a organização de um quadro de atividades físicas e desportivas, quer na sua vertente de lazer, quer na vertente competitiva, abertas a toda a comunidade do concelho.

Considerando o sucesso, ao longo dos anos, dos diferentes projetos municipais de prática desportiva generalista, como por exemplo, os "Jogos do Sado" e o "Activo dos 0 aos 100", continuamos a aposta na manutenção das suas dinâmicas e das suas principais características, com alargamento do leque de modalidades oferecidas, através de conquista de novas parcerias.

O aproveitamento das condições naturais existentes no concelho, permitiu-nos reforçar a ligação da prática desportiva com o rio Sado e a serra da Arrábida na organização de grandes eventos de projeção nacional e internacional, assim como o apoio a outros grandes eventos da responsabilidade do movimento associativo do Concelho.

## Projetos Municipais

### Jogos do Sado

Os 11<sup>os</sup> Jogos do Sado iniciaram-se no dia 28 de Janeiro de 2013, com a realização de uma conferência de imprensa, realizada pela Sr.<sup>a</sup> Presidente da Câmara Municipal de Setúbal, no auditório da Casa da Cultura.

Este evento que serviu igualmente para apresentar a 11<sup>a</sup> edição dos jogos aos órgãos de comunicação social, regional e nacional, foi assinalada com uma distinção aos parceiros associativos que colaboraram na elaboração do programa de eventos/competições da referida edição do projeto, bem como ao mecenas «Águas do Sado», por uma vez mais participarem na sponsorização do projeto. Esta cerimónia pretendeu também criar algum impacto e promoção sobre a realização da Cerimónia de Abertura que decorreu no dia 3 de Fevereiro no Pavilhão Municipal das Manteigadas.

Saliente-se que é notório o incremento, de edição para edição, do conhecimento e identificação global da população com o projeto, em especial a mais relacionada com o movimento associativo, mantendo-se a tendência para o aumento no número de solicitações para a integração de novos eventos no calendário dos Jogos.

O Plano de Comunicação teve como objetivo dar visibilidade global ao projeto e promover especificamente os eventos *Baía do Sado a Nado*, *Regata de Banheiras*, *Maratona dos 3 Castelos*, *Feira de Pesca*, *BiKe Tour* e *Marginal do Rio Azul*. Pelo seu elevado impacto desportivo, determinou-se que o *Campeonato da Europa de Biatle* possuiria um plano de comunicação próprio.

A implementação do programa dos 11<sup>os</sup> Jogos do Sado decorreu como planeado entre os meses de Fevereiro e Outubro, num total de 26 eventos que preencheram 32 dias de atividade desportiva (alguns eventos desenvolveram-se em mais de um dia) e numa situação registaram-se dois eventos no mesmo dia.

Dos 26 eventos produzidos, consideram-se 12 atividades informais (sem carácter competitivo), 11 atividades não-formais (integraram competições não federadas) e 3 com carácter formal (competições federadas).

Esta distribuição mantém objetivo primordial de beneficiar as atividades de acesso aberto às populações em geral, privilegiando a participação voluntária e informal. Este ano procurou-se, igualmente, um aumento no número de competições não formais, promovendo a aproximação do sector federado à ideologia dos «jogos» através de competições especificamente implementadas no âmbito do projeto. Considera-se fundamental, a manutenção de 3 a 4 eventos anuais com um carácter mais formal e por consequência de maior impacto desportivo, de forma a potenciar a imagem e uma promoção superior dos jogos, na medida em que suscita um acompanhamento por parte de órgãos de divulgação com maior alcance informacional.

Em relação à fase escolar realizaram-se 3 eventos, sendo um deles totalmente destinado à área do desporto adaptado. A realização destes três eventos juntou 524 participantes entre alunos e professores de diferentes graus de ensino.

Salientamos que as condições de implementação desta fase escolar têm-se alterado ao longo do tempo, com natural

prejuízo do acesso dos alunos às várias atividades desenvolvidas. Essas condições ficam a dever-se a uma crescente dificuldade, por imposições generalizadas da própria organização escolar, em «libertar» alunos e professores para atividades não curriculares, onde se incluem os vários eventos dos Jogos do Sado.

Por esse motivo, determinou esta comissão um menor investimento neste sector, face ao imperativo equilíbrio entre custos/participação. Assim foi feita uma aposta clara em atividades que mantêm um vínculo mais significativo à ideologia dos «jogos» relacionados com a exploração da qualidade ambiente do concelho, com especial relevo para as atividades náuticas. Propõe-se em edições futuras uma aposta mais forte neste sector, mantendo os objetivos descritos, mas aumentando claramente a oferta.

Em relação à fase associativa, foram realizados 23 eventos que registaram cerca de 5 361 participantes, entre atletas, dirigentes, árbitros e outro pessoal de apoio à organização das respetivas atividades.

De referir ainda que prestamos apoio organizacional e material a dois eventos extraprograma: uma prova de Pentatlo Moderno, realizada no dia 15 de Julho e um Passeio de Cicloturismo, realizado no dia 25 de Abril (integrado nas comemorações do respetivo feriado). Estes dois eventos contabilizaram, globalmente, cerca de 300 participantes.

Em relação ao programa inicial estabelecido de destacar que foram cumpridos 26 dos 32 eventos calendarizados. Os eventos não realizados resultam de alguns fatores que passamos a enumerar:

- Constrangimentos de natureza administrativa resultantes da relação entre os parceiros e as respetivas estruturas nacionais de gestão da modalidade, quando as mesmas possuem jurisdição na autorização de provas não formais;
- Reduzida dinâmica dos parceiros, fruto de alterações ou modificações estratégicas dos mesmos face ao seu próprio plano de atividades.
- Incompatibilidade de datas em razão de alterações no calendário competitivo federado;
- Não atribuição da prova ao parceiro, por opção da respetiva Federação Nacional de modalidade.
- Reduzido número de inscrições (*Maratona do Rio Sado*).

Numa análise mais individualizada ao conjunto de eventos produzidos destacamos pela positiva:

- a) A realização da **II Regata de Banheiras e Insólitos**, novamente com elevada aderência de público e uma significativa animação, conferindo à mesma uma mística que se destaca.
- b) A realização da **III Feira de Pesca de Setúbal**, cuja presença de elevado número de expositores voltou a ultrapassar as expectativas organizativas. Este evento que voltou integrar, para além do parque de exposições (este ano incrementado com uma exposição de embarcações de recreio), três concursos de pesca e três workshops distintos, marca mais esta edição através do seu carácter mais diversificado e polivalente, assumindo a sua singularidade dentro do programa geral do projeto. Para além deste facto, é notório o interesse junto da área técnica e comercial desta atividade que começa a criar uma importante associação desta ação à



cidade e aos seus agentes da especialidade. Por último, importa mencionar ainda que os cerca de 300 participantes contabilizados não incluem o número de visitantes informais da Feira.

- c) A realização do **I Aquatlo de Setúbal**, cuja parceria com o Remo Clube Lusitano e sobretudo com o apoio notável da Federação Portuguesa de Triatlo, resultou numa prova de excelente qualidade organizativa, com uma participação elevada (400 atletas) e vários motivos de interesse.
- d) A realização da **Marcha dos 3 Castelos**, prova de pedestrianismo de longa distância (42 Km) que ligou os concelhos de Sesimbra, Palmela e Setúbal, num evento singular e bastante participado. Esta organização assentou numa exigente logística, muito bem assumida pela parceria estabelecida com a Associação de Atletismo Lebres do Sado. Aliás, merece destaque a qualidade técnica demonstrada por este parceiro, na organização do evento, sem dúvida um momento de elevado projeção para os Jogos do Sado, marcando seguramente o seu carácter popular e de qualificação dos hábitos saudáveis da sua população.
- e) A realização, pela primeira vez, de uma prova popular de Atletismo, denominada **Marginal do Rio Azul**, que não obstante suscitar melhorias a nível técnico, suscitou bastante interesse na população, proporcionando um espetáculo agradável com elevado valor promocional para a modalidade, o parceiro e globalmente para o projeto.
- f) A organização do **Campeonato Europa Biatle**, prova de elevada qualificação técnica, que juntou cerca de 400 atletas com origens bem diversificadas. Face ao nível de exigência deste tipo de organização consideramos a mesma como positiva, embora a inexperiência da federação nacional tivesse proporcionado alguns constrangimentos de natureza técnica. Para o projeto, pelo seu carácter inovador, esta organização foi uma importante experiência, sendo também de destacar o forte cunho de promoção turística associado ao evento.

Consideramos que não foram atingidos os objetivos definidos nas seguintes realizações:

- a) **Troféu Cidade de Setúbal, em Nautimodelismo**. Não obstante ser uma modalidade que esteticamente obtém sempre agradáveis resultados, consideramos que o número de participantes fica aquém do almejado. Deverá ser analisada com o parceiro, uma alteração de formato ou de calendarização, com vista à criação de melhores condições de sucesso para o evento.
- b) **I Trofeu do Sado, em Vela**: a capacidade de promoção da atividade, a cargo do parceiro, junto dos seus congéneres revelou-se deficitária, resultando numa fraca adesão destes.

Em conclusão considera-se que a décima primeira edição dos Jogos do Sado correspondeu globalmente de forma bastante positiva aos objetivos estabelecidos, de acordo com metas do projeto.

Realçamos ainda que a relevância organizacional deste projeto não resulta apenas do quantitativo registado (5.885 participantes), mas tal como estabelecido nas finalidades

do mesmo, da qualidade organizacional de um conjunto de eventos:

- 18 Modalidades
- 20 Parceiros Associativos
- 13 Eventos/Competições Informais
- 11 Eventos/Competições Informais
- 3 Eventos/Competições Formais
- 26 Eventos Realizados
- 32 Dias de Atividades
- 5.855 Participantes

A qualificação dos parceiros, como já mencionada, a sua aplicação e empenhamento nas organizações, tem correspondido aos nossos anseios, resultando numa melhoria gradual no nível dos eventos e na capacidade de resposta aos anseios dos participantes.

Por outro lado, para lá do aumento global no número de participantes, satisfaz-nos concluir que esse incremento resulta numa aposta clara numa maior dinâmica popular do projeto, apostando em eventos/provas com maior peso lúdico e menos peso competitivo, num programa desportivamente mais acessível:

- **3 de Fevereiro: Cerimónia de Abertura dos XI Jogos do Sado. Local:** Pavilhão das Manteigadas.
- **16 de fevereiro:** Torneio Regional Indoor. Local: Pavilhão do Clube Naval Setubalense. Parceria: Clube Naval Setubalense.
- **16 de março:** Festival de Andebol Infantil. Local Pavilhão do V.F.C./Pavilhão Municipal João dos Santos/Pavilhão Municipal das Manteigadas/ Pavilhão de Vedas de Azeitão. Parceria: Associação de Andebol de Setúbal; Vitória Futebol Clube; Grupo Musical e Desportivo União e Progresso.
- **6 e 7 de Abril: Troféu do Sado.** Local Estuário do Sado. Parceria: Clube Vela do Sado
- **13 de Abril: Regata dos Veleiros:** Local Estuário do Sado. Parceria: Clube Vela do Sado
- **19, 20 e 21 de Abril: Feira de Pesca:** local Parque Urbano de Albarquel: Parceria:
- **24 de Abril: Encontro Distrital Escolar de Boccia. Local:** Pavilhão Municipal das Manteigadas.
- **26 de Abril: Passeio Pedestre Escolar.** Local: Parque Natural da Arrábida. Parceria: Núcleo de Btt de Vila Fesca de Azeitão.
- **27 de Abril; Troféu da Cidade De Setúbal.** Local Parque Urbano de Albarquel. Parceria: Clube Vela do Sado
- **28 de Abril; Pedy Peper Popular** Local Estuário do Sado. Parceria: Associação de Atletismo Lebres do Sado.
- **5 de Maio: Campeonato Nacional de Triatlo Jovem. Local:** Parque Urbano de Albarquel. **Parceria:** Federação Portuguesa de Triatlo / Remo Clube Lusitano.
- **5 de Maio: Torneio de Escolas de Natação. Local:** Piscina Municipal das Palmeiras. **Parceria:** Clube Naval Setubalense
- **14 a 17 de Maio: Promoção Escolar de Atividades Náuticas (Vela, Remo, Canoagem). Local:** Parque Urbano de Albarquel. **Apoio:** Clube Naval Setubalense / Clube de Canoagem de Setúbal / Clube de Vela do Sado
- **18 de Maio: “Campeonato Nacional de Canoagem de Mar III”; Local:** Rio Sado / Parque Urbano de Albarquel; **Organização:** Clube de Canoagem de Setúbal, Câmara Municipal de Setúbal (no âmbito dos “Jogos do Sado”),



- Federação Portuguesa de Canoagem; **Apoio da CMS:** Instalações (Parque Urbano de Albarquel), licenciamento e autorizações (APSS, Capitania, etc.), logístico (montagem de mastros, estruturas de apoio, pódio, etc.), recursos humanos (equipa de responsáveis dos “Jogos do Sado”); **Outros Apoios:** Capitão Damas, Lda.;
- **19 de Maio: Passeio de BTT. Local:** Herdade da Gâmbia. **Parceria:** CCR Gâmbia.
  - **19 de Maio: Passeio Pedestre Popular. Local:** Herdade da Gâmbia. **Parceria:** CCR Gâmbia.
  - **25 e 26 de Maio: Sadocat 2012 / Raid Internacional de Catamarans XIII - Raid de Vela Bicasco. Local:** Rio Sado / Praia de Albarquel. **Apoio:** Clube de Vela do Sado / Bicasco.
  - **1 de junho:** Marcha dos 3 Castelos. Local: Sesimbra/Palmela/Setúbal. **Parceria:** Ass. Atletismo Lebres do Sado
  - **28 e 29 de junho:** I Troféu Jogos do Sado Local: Pavilhão do Clube Naval Setubalense
  - **6 de Julho: Marginal do Rio Azul. Atletismo. Local:** Parque Urbano de Albarquel – Rua da Saúde. **Parceria:** Associação de Atletismo Lebres do Sado.
  - **13 de Julho: Baía do Sado a Nado. Local:** Rio Sado (entre Gávea e Parque Urbano de Albarquel). **Apoio:** Clube de Canoagem de Setúbal, Clube Naval Setubalense
  - **20 de Julho: Maratona do Rio Sado. Local:** Rio Sado – Praia da Saúde. **Parceria:** Clube de Vela do Sado / Bicasco.
  - **20 e 21 de Julho: Campeonato Europeu de Biatle. Parceria:** Federação Portuguesa de Pentatlo Moderno. **Local:** Parque Urbano de Albarquel.
  - **Dia 15 de Setembro: Atividades Náuticas: Regata de Banheiras e Insólitos;** das 8:00 às 14:30; **Organização:** Câmara Municipal de Setúbal/Academia de rugby Club de Setúbal; **Local:** Parque Urbano de Albarquel
  - **Dia 28 de Setembro – III Taça Jogos do Sado – Patinagem Artística;** 11:00; **Organização:** Câmara Municipal de Setúbal/Clube de Patinagem do Sado/Clube Naval Setubalense **Apoio:** Águas do Sado; **Local:** Pavilhão do Clube Naval setubalense
  - **Dia 6 de Outubro: 3ª Edição Setúbal Bike Tour;** partida às 9:00 da Praça do Bocage; **Organização:** Câmara Municipal de Setúbal/BIKEZONE SETÚBAL/BICIPLUS/ANIBIKES/BIKE CENTER GOPER SPORTS/CYCLES OLIVEIRA/ JOMARA/PROAVENTURAS; **Local:** Setúbal; **Participantes:** 700;
  - **Dia 19 de Outubro: “1º Duetlo de Canoagem da Cidade de Setúbal.”;** **Local:** Rio Sado / Parque Urbano de Albarquel; **Organização:** Clube de Canoagem de Setúbal, Câmara Municipal de Setúbal (no âmbito dos “Jogos do Sado”), Associação de Canoagem da Bacia do Tejo; **Apoio da CMS:** Instalações (Parque Urbano de Albarquel), licenciamento e autorizações (APSS, Capitania, etc.), logístico (montagem de mastros, estruturas de apoio, pódio, etc.), recursos humanos (equipa de responsáveis dos “Jogos do Sado”), **Outros Apoios:** ELIO / SECIL.

Activo dos 0 aos 100

Este projeto vai de encontro à necessidade de serem concretizadas estratégias de promoção e generalização da prática desportiva, caminhando para a organização social de estilos de vida mais ativos, onde o exercício físico se encontre indissociável do modo de vida de cada cidadão, qualquer que seja a sua segmentação. Desta forma, as ações deste projeto destinam-se aos munícipes em geral e englobaram um programa de atividades desportivas bastante diversificadas.

- 5 de janeiro: “Manhãs nos Ginásios”; Participantes 11
- 12 de janeiro: “Manhãs nos Ginásios”; Participantes 14
- 19 de janeiro: “Manhãs nos Ginásios”; Participantes 12
- 26 de janeiro: “Manhãs nos Ginásios”; Participantes 8
- 2 de fevereiro: “Manhãs nos Ginásios”; Participantes 5
- 9 de fevereiro: “Manhãs nos Ginásios”; Participantes 5
- 16 de fevereiro: “Manhãs nos Ginásios”; Participantes 5
- 16 de fevereiro: “Olimpíadas das Corridas”; Participantes 174
- 23 de fevereiro: “Manhãs nos Ginásios”; Participantes 8
- 2 de março: “Manhãs nos Ginásios”; Participantes 3
- 9 de março: “Manhãs nos Ginásios”; Participantes 7
- 16 de março: “Manhãs nos Ginásios”; Participantes 5
- 16 de março: “Olimpíadas dos Lançamentos”; Participantes 187
- 6 de abril: “Pro Family Day”; Participantes: 201
- 13 de abril: “Manhãs no Parque”; Participantes: 63
- 19 de abril: “Aula Aberta - Fitness”; Participantes: 49
- 20 de abril: “Manhãs no Parque”; Participantes: 47
- 4 de maio: “Circuito Saudável”; Participantes: 73
- 4 de maio: “Olimpíadas da Família”; Participantes 96
- 11 de maio: “Manhãs no Parque”; Participantes: 38
- 18 de maio: “Manhãs no Parque”; Participantes: 37
- 18 de maio: “Yoga no Parque”; Participantes: 12
- 25 de maio: “Ativamente em Família”; Participantes: 97
- 25 de maio: “Olimpíadas dos Saltos”; Participantes 132
- 30 de maio: “Yoga na Paria”; Participantes: 29
- 8 de junho: “Fit-Training”; Participantes: 42
- 15 de junho: “Manhãs no Parque”; Participantes: 54
- 22 de junho: “Manhãs no Parque”; Participantes: 43
- 29 de junho: “Manhãs no Parque”; Participantes: 51
- 18 de Setembro: “Caminhada na Serra”; Participantes: Adiada – Condições Climatéricas
- 21 de Setembro: 2Big Manhã”: Participantes: 14
- 5 de outubro: “Coração Saudável”; Participantes: 64
- 12 de outubro: “Fitness Day”; Participantes: 367
- 19 de outubro: “Caminhada na Serra”; Participantes: 22
- 26 de outubro. “Fit-Trail”; Participantes: 151
- 2 de novembro: “Caminhada no Parque”; Participantes: 36
- 9 de novembro: “Circuito Wellness”; Participantes: 21
- 16 de novembro: “Patinagem à Beira Rio”; Participantes: 23
- 23 de novembro: “Caminhada na Serra”; Participantes: 18
- 30 de novembro: “Yoga no Parque”; Participantes: 24
- 7 de dezembro: “Manhã ativa e Solidária”; Participantes: 42

○ **Total de Participações = 2.337**

**Desportivamente em (Re) Forma**

A Câmara Municipal de Setúbal promove diversos programas de atividade física, como é o caso do “Desportivamente em (Re)Forma”, que chega a todas as freguesias. Vocacionada para pessoas em idade de reforma, com a prática regular de atividade física (ginástica, hidroginástica, danças sociais e Boccia), é feito por pólos espalhados geograficamente no concelho. Esta iniciativa além de promover o bem-estar físico e a saúde, fomenta também o convívio e combate ao isolamento social.

Sob a coordenação da Divisão de Desporto é desenvolvido articuladamente com a Divisão de Inclusão Social, contando na sua implementação com a parceria das Juntas de Freguesia e de diversas coletividades do Concelho.

Para além destas atividades, realiza-se um acompanhamento sob o ponto de vista da avaliação e prescrição do exercício, bem como uma análise regular da aptidão física funcional (através da Bateria de Fullerton), procedendo-se paralelamente, através de atividades de carácter informativo (palestras), à exposição e análise de aspetos mais específicos no âmbito da saúde, como a alimentação, o controlo da tensão arterial, o peso, entre outros.

É realizado ainda um rastreio das Doenças Cardiovasculares, que para além da despistagem e do controlo das mesmas, serve para o processo de encaminhamento para o médico de família.

#### **Hidroginástica (4 pólos de funcionamento – 20 grupos)**

- Piscina do Complexo Barbosa du Bocage – LATI (3 grupos);
- Piscina Municipal de Setúbal – Quinta das Palmeiras (10 grupos);
- Piscina Municipal de Azeitão (2 grupos);
- Piscina do ACM da Bela Vista (5 grupos);

Em cada uma das piscinas referidas e para diferentes dias e horas, funciona um grupo diferente de idosos, de forma

a garantir a possibilidade de participação de um maior número de pessoas.

#### **Ginástica (9 pólos de funcionamento – 27 grupos)**

- Pólo do Bonfim: Estádio do Bonfim – Ginásio (11 grupos)
- Pólo de Vanicelos: Instalações do Centro Comunitário de Vanicelos (3 grupos)
- Pólo de S. Lourenço/ S. Simão - Azeitão: Piscina Municipal de Azeitão (2 grupos)
- Pólo do Sado: Instalações da União C.R.D. “O Praiense” (1 grupo)
- Pólo do ACM da Bela Vista: Ginásio ACM da Bela Vista (3 grupos)
- Pólo das Manteigadas: Pavilhão Municipal das Manteigadas (2 grupos)
- Pólo do Faralhão: Instalações da cooperativa de habitação “Bem Vinda a Liberdade” (1 grupo)
- Pólo da Gâmbia: Instalações da Cooperativa de habitação “Força de Todos” (1 grupo)
- Pólo do Montalvão: Ginásio ACM do Montalvão (2 grupos)

#### **Danças Sociais (1 pólo de funcionamento – 2 grupos)**

As atividades de Danças Sociais decorrem uma vez por semana, apenas no pólo mais central – Bonfim, mas aberto a todos os participantes inscritos.

Esta atividade possibilita a criação de um grupo de trabalho específico, envolvendo utentes de vários pólos, para exposições e participações em festivais fora do Concelho, em que apenas podem participar um número mais reduzido de idosos.

#### **Boccia (2 pólos de funcionamento – 2 grupos)**

- Pólo das Manteigadas: Pavilhão SEI (1 grupo);
- Pólo de Vanicelos: Instalações do Centro Comunitário de Vanicelos (1 grupo).

Em cada grupo de atividade consideram-se 25/30 idosos, ao que corresponde um total de cerca de 850.

<b>Atividades Pontuais Desenvolvidas</b>		
<b>Projeto</b>	<b>Evento</b>	<b>Participantes</b>
Desportivamente em (Re) forma	Carnaval: “Baile de Máscaras” Local: Pavilhão Antoine Velge	145
Desportivamente em (Re) forma	“Convívio da Páscoa” Local: Pavilhão Antoine Velge	135
Desportivamente em (Re) forma	“Festival de Encerramento” Local: Pavilhão Antoine Velge	400
Desportivamente em (Re) forma	“Encontro Municipal de Boccia” Local: Pavilhão Antoine Velge	93
Desportivamente em (Re) forma	“Convívio de Natal” Local: Pavilhão Antoine Velge	218
<b>TOTAL DE PARTICIPAÇÕES</b>		<b>991</b>

#### **De Pequenino...**

O Projeto destina-se a crianças com idades compreendidas entre os 3 e os 6 anos de idade, que frequentam os estabelecimentos de Educação Pré-escolar da rede pública do concelho de Setúbal, através da implementação de Atividades Regulares e Pontuais.

No âmbito das atividades regulares são desenvolvidas em todos os Jardim-de-infância atividades de Motricidade Infantil, uma vez por semana, de Setembro a Junho.

No âmbito das atividades pontuais, são realizadas ao longo do ano letivo um conjunto de iniciativas sob a forma de Ateliers de Expressão, com o principal objetivo de proporcionar às crianças novas experiências, ao mesmo

tempo que possibilita um são convívio entre todos os participantes.

Participaram neste projeto todos os Jardins de Infância da rede pública do concelho de Setúbal, abrangendo um total de 705 crianças.

<b>Atividades Pontuais Desenvolvidas</b>	
<b>Evento</b>	<b>Participantes</b>
“Ateliers de Expressão – Atividades Desportivas”	705

### Desporto nas Escolas do 1º Ciclo

O Projeto é destinado aos professores e alunos das Escolas do 1º Ciclo do Ensino Básico do Concelho de Setúbal. O desenvolvimento deste projeto assenta na implementação de atividades em duas áreas distintas: O Atletismo, que decorre no Complexo Municipal de Atletismo de Setúbal, onde as turmas das escolas se deslocam uma vez ao longo do ano letivo; e os Ateliers de expressão, que decorrem nas respetivas escolas do 1º ciclo, uma vez em cada período letivo.

Participaram neste projeto todas as escolas do 1º ciclo do concelho de Setúbal, abrangendo um total de cerca de 5.100 alunos. Foram realizados 20 ateliers nas escolas do 1º ciclo em cada período.

### Centro municipal de Marcha e Corrida

São locais habituais de prática, no âmbito do CMMC de Setúbal a Ciclovía da Av. Luisa Todi (junto ao coreto), o Parque Urbano da Albarquel e o Parque Verde da Bela Vista.

Esta parceria com o IDP, Federação Portuguesa de Atletismo e Faculdade de Desporto da Universidade do Porto, no terreno desde o ano de 2010, tem por objetivo fomentar a prática regular de marcha e corrida, dispondo de apoio técnico qualificado para que todos os praticantes possam encontrar as melhores respostas a uma prática desportiva qualificada sendo que a promoção da saúde através da prática desportiva, será o objetivo principal.

- 7 de dezembro: integrado no programa “Manhã Ativa e Solidária do projeto Ativo dos 0 aos 100; Local: Parque Urbano de Albarquel / Av. Luísa Todi; Organização: CMS / DIDES: Participantes: 42

### Centro Náutico Municipal (Canoagem) / Águas do Sado

Localizado no Parque Urbano de Albarquel, proporciona atividades de Canoagem enquadradas por técnicos do Clube de Canoagem de Setúbal e destinadas a utentes com mais de 10 anos e que saibam nadar.

Disponibiliza sessões abertas à população em geral, às 3as, 5as, Sábados e Domingos de Outubro a Abril; e às 2as, 4as, 6as, Sábados e Domingos, de Maio a Setembro, entre as 10 e as 13 horas.

Para além destes horários, mediante agendamento prévio, são disponibilizadas atividades de grupo, destinadas a escolas, empresas, grupos de amigos, etc.

O ano de 2013 apresentou um aumento de 6,81% relativamente ao número total de utilizadores, passando dos 3612 utentes em 2012 para um novo record de utilização de 3858 utilizadores.

Uma análise mais profunda revela no entanto que este aumento global se ficou a dever a um enorme aumento do número de "Utilizadores individuais", os cidadãos que, de forma autónoma, não inseridos num grupo organizado, se dirigem ao Centro Náutico para usufruírem da atividade desportiva.

Este número passou dos 1794 utentes em 2012 para 2294 utilizações em 2013, traduzindo-se assim num aumento de 27,8% deste tipo de utilizadores.

Já no que se refere ao número de utilizadores associado às atividades solicitadas por grupos organizados, houve um decréscimo de cerca de 15,7%, tendo o número destes utentes decrescido de 1856, em 2012, para 1564 em 2013. Curiosamente o próprio número de atividades de grupo decresceu na mesma proporção (15,8%), tendo passado das 85 atividades em 2012 para 71 realizadas em 2013. Por esta razão não é de espantar que o número médio de utilizadores envolvidos em ações de grupos organizados (as que são solicitadas pelos próprios em horários escolhidos pelos utilizadores) não tenha sofrido alteração e se mantenha em torno dos 22 utilizadores por sessão.

A tabela e gráfico seguinte ilustram a distribuição dos 3858 utilizadores registados em 2013 relativamente à sua afluência mensal e tipo de atividade em que participaram.

	Utilizadores individuais	Utilizadores de atividades de grupo	Número total de utilizadores
<b>Janeiro</b>	0	0	0
<b>Fevereiro</b>	0	0	0
<b>Março</b>	7	41	48
<b>Abril</b>	91	21	112
<b>Mai</b>	229	290	519
<b>Junho</b>	406	318	724
<b>Julho</b>	531	449	980
<b>Agosto</b>	577	183	760
<b>Setembro</b>	334	202	536
<b>Outubro</b>	86	60	146
<b>Novembro</b>	26	0	26
<b>Dezembro</b>	7	0	7
<b>TOTAIS</b>	<b>2.294</b>	<b>1.564</b>	<b>3.858</b>

### Associativismo Desportivo

#### Eventos Desportivos

Organização de eventos em parceria com a Câmara, ou apoio em cedência de instalações, financeiro, logístico, recursos humanos, recursos materiais, divulgação de informação.

- **12 e 13 de Janeiro:** Campeonato Regional de Inverno. Atletismo. Complexo Municipal de Atletismo de Setúbal. **Org.:** Associação de Atletismo de Setúbal. **Apoio CMS:** Instalações, Recursos Humanos e Materiais.
- 26 de Janeiro: Taça de Portugal de Dança Desportiva (1ª eliminatória). Pavilhão Municipal das Manteigadas.

- Org.: SMR União Setubalense. Apoio CMS: Instalações, Logístico.
- 29 de Janeiro: Jornada de Qualificação para o Europeu de Ténis de Mesa – Portugal x Alemanha. Pavilhão Municipal das Manteigadas. Org.: Associação de Ténis de Mesa de Setúbal. Apoio CMS: Instalações, Logístico, Divulgação, Materiais.
  - 2 de Fevereiro: Triatlo Jovem + Provas de Preparação. Atletismo. Complexo Municipal de Atletismo de Setúbal. Org.: Associação de Atletismo de Setúbal. Apoio CMS: Instalações, Recursos Humanos e Materiais.
  - 17 de Fevereiro: Campeonato Nacional de Jiu-Jitsu. Pavilhão Municipal João dos Santos. Org.: Federação de Jiu-Jitsu de Portugal. Apoio CMS: Instalações, Logístico.
  - 17 de Fevereiro: Encontro Distrital de Patinagem – Prova de Testes por Disciplina. Org: Clube Patinagem do Sado / Associação de Patinagem de Setúbal. Apoio CMS: Instalações.
  - 2 de Março: Campeonato Regional de Clubes. Atletismo. Complexo Municipal de Atletismo de Setúbal. Org.: Associação de Atletismo de Setúbal. Apoio CMS: Instalações, Recursos Humanos e Materiais.
  - 10 de Março: Campeonato Nacional de Jiu-Jitsu. Pavilhão Municipal João dos Santos. Org.: Federação de Jiu-Jitsu de Portugal. Apoio CMS: Instalações, Logístico.
  - 23 e 24 de Março: Campeonato Nacional de Kayak-Polo – 1ª fase. Local: Piscina Municipal das Manteigadas. Org.: Clube de Canoagem de Setúbal/Federação Portuguesa de Canoagem. Apoio CMS: Instalações, Logístico, Recursos Humanos (vigilância das instalações); Outros Apoios: SECIL/Capitão Damas, Lda./Elio
  - 29 a 31 de Março: Vitória Cup. Futebol 7. Complexo Municipal de Atletismo. Org.: Vitória Futebol Clube. Apoio CMS: Instalações, Logístico.
  - 5 e 6 de Abril: Torneio da Páscoa (Juniões). Basquetebol. Pavilhão Municipal de Aranguez. Org.: Scalipus Clube de Setúbal. Apoio CMS: Instalações.
  - 13 de Abril: Festival “Patinagem no PUA”. Parque Urbano de Albarquel. Org.: Clube Naval Setubalense. Apoio CMS: Instalações, Logístico.
  - 14 de Abril: 2º Encontro de Escolas de Ciclismo - Zona B. Manteigadas. Org.: Associação de Ciclismo de Setúbal. Apoio CMS: Instalações, Logístico.
  - 20 de Abril: Campeonato Regional de Infantis. Atletismo. Complexo Municipal de Atletismo de Setúbal. Org.: Associação de Atletismo de Setúbal. Apoio CMS: Instalações, Recursos Humanos e Materiais.
  - 25 e 27 de Abril: Torneio de Mini-Basquete do 38º Aniversário. Basquetebol. Pavilhão Municipal Manteigadas / Pavilhão Municipal de Aranguez. Org.: Scalipus Clube de Setúbal. Apoio CMS: Instalações.
  - 25 de Abril: Torneio de Futsal do 25 de Abril. Pavilhão Municipal João dos Santos. Org.: Grupo Desportivo da Fonte Nova. Apoio CMS: Instalações.
  - 27 de Abril: XII Open Nacional de Damas 25 de Abril. Sociedade Musical e Recreativa União Setubalense. Org.: Associação de Damas de Setúbal. Apoio CMS: Divulgação Guia.
  - 27 e 28 de Abril: II Estágio de iniciação de Kayak-Polo (Sub 16 e Sub 18); Local: Piscinas Municipais das Manteigadas; Organização: Clube de Canoagem de Setúbal; Apoio da CMS: Instalações, Recursos humanos (vigilância das instalações).
  - 1 de Maio: IV Encontro de Bicicletas Antigas. Cicloturismo. Ruas do centro de Setúbal – Largo José Afonso. Org.: Grupo “Compadres das Pasteleiras”. Apoio CMS: Instalações, Logístico, Divulgação Guia.
  - 1 de Maio: Passeio da Junta de Freguesia de São Sebastião. Cicloturismo. Freguesia de São Sebastião. Org.: CMS / J F S. Sebastião.
  - 4 e 5 de Maio: Campeonato Regional de Juvenis. Atletismo. Complexo Municipal de Atletismo de Setúbal. Org.: Associação de Atletismo de Setúbal. Apoio CMS: Instalações, Recursos Humanos e Materiais.
  - 4 e 5 de Maio: Torneio Inter-Bombeiros. Futsal. Pavilhão Municipal João dos Santos. Org.: Fundo Socio-Cultural e Desportivo da CBSS. Apoio CMS: Instalações.
  - 12 de Maio: XXIV Meia Maratona Internacional de Setúbal. Atletismo. Setúbal. Org: Centro Cultural e Desportivo dos Trabalhadores da CMS. Apoio CMS: Financeiro, Logístico, Material, Recursos Humanos, Licenciamento, Instalações, Divulgação.
  - 18 e 19 de Maio: Olímpico Jovem Regional. Atletismo. Complexo Municipal de Atletismo de Setúbal. Org.: Associação de Atletismo de Setúbal. Apoio CMS: Instalações, Recursos Humanos e Materiais.
  - 25 de Maio: “Vem Descobrir a Nossa Terra – Freguesia do Sado”. Gincana Pedestre. Freguesia de Sado. Org.: Câmara Municipal de Setúbal / Junta de Freguesia do Sado.
  - 25 de Maio: 3º Campeonato Regional de Dança Desportiva. Pavilhão Municipal João dos Santos. Org.: Associação de Setúbal de Dança Desportiva. Apoio CMS: Instalações, Logístico.
  - 26 de Maio: Campeonato Nacional de Contra-relógio (Veteranos e Paraolímpicos). Ciclismo. Escarpas São Nicolau - Manteigadas. Org.: CMS/ Associação de Ciclismo do Distrito de Setúbal. Apoio CMS: Logística, Divulgação Guia.
  - 15 de Junho: Festival de Patinagem “Do Convento para o Naval”. Pavilhão do CNS. Org.: Clube Naval Setubalense. Apoio CMS: Logístico, Divulgação Guia.
  - 15 e 16 de Junho: Campeonato Regional de Juniores. Atletismo. Complexo Municipal de Atletismo de Setúbal. Org.: Associação Atletismo de Setúbal. Apoio CMS: Instalações, Recursos Humanos e Materiais.
  - 16 de Junho: “Vem Descobrir a Nossa Terra – Freguesia de São Julião”. Gincana Pedestre. Freguesia de São Julião. Org.: Câmara Municipal de Setúbal / Junta de Freguesia de São Julião.
  - 22 de Junho: Campeonato Regional de Dança Desportiva. Escola Secundária Sebastião da Gama. Org.: SR União Setubalense. Apoio CMS: Logístico, Divulgação Guia.
  - 23 de Junho: 25º Prémio Juvenil da Aldeia da Piedade. Ciclismo. Local: Aldeia da Piedade. Org.: Centro Cultural e Desportivo da Aldeia da Piedade / Associação de Ciclismo de Setúbal. Apoio CMS: Logístico.
  - 28 e 29 de Junho: Sarau de Encerramento Época - Ginástica; Local: Pavilhão Antoine Velge. Org.: Vitória Futebol Clube. Apoio CMS: Logístico.



- 6 de Julho: IX Festival de Patinagem do Sado. Local: Pavilhão Municipal das Manteigadas. Org: Clube Patinagem do Sado. Apoio CMS: Instalações, Logístico.
- 12 de Julho: Festival “Patinar ao Luar”. Patinagem Artística. Local: Auditório José Afonso. Org: Clube Patinagem do Sado. Apoio CMS: Instalações, Logístico.
- 13 e 14 de Julho: Campeonato Regional – Absolutos. Atletismo. Local: Complexo Municipal de Atletismo de Setúbal. Org.: Associação Atletismo de Setúbal. Apoio CMS: Instalações, Recursos Humanos e Materiais.
- 14 de Julho: “Vem Descobrir a Nossa Terra – Freguesia de São Lourenço” - Passeio Pedestre; Freguesia de São Lourenço. Org.: Câmara Municipal de Setúbal (GTMA) / Junta de Freguesia de São Lourenço.
- 14 de Julho: Copa Atlântica da Juventude/Final SuperJovem. Local: Piscina Municipal de Setúbal/Complexo Municipal de Atletismo de Setúbal. Org: Núcleo de Pentatlo Moderno de Azeitão / Federação Portuguesa de Pentatlo Moderno. Apoio CMS: Instalações, Recursos Materiais, Logístico, Divulgação.
- 20 de Julho: Gala de Patinagem Feira de Santiago; Local: Pavilhão Municipal das Manteigadas. Org.: Clube Patinagem do Sado. Apoio CMS: Instalações, Logístico.
- 23 de Julho: Prémio Juvenil de Setúbal / Escolas – Ciclismo; Local: Manteigadas. Org.: Associação de Ciclismo de Setúbal. Apoio CMS: Logístico, Instalações.
- 28 de Julho: “Vem Descobrir a Nossa Terra – Freguesia de Gâmbia-Pontes-Alto da Guerra”. Passeio Pedestre. Freguesia de Gâmbia-Pontes-Alto da Guerra. Org.: Câmara Municipal de Setúbal (GTMA) / Junta de Freguesia de Gâmbia-Pontes-Alto da Guerra.
- 7 de Setembro: Peddy Paper “na calada da noite”; Organização/Apoio: Assoc. de Atletismo Lebres do Sado
- 7 e 8 de Setembro: Jogos Juvenis - UCRD Praiense; Organização/Apoio: União Cultural Recreativa e Desportiva Praiense
- 14 de Setembro: Trail Noturno das Lebres do Sado; Inscrições: 144 - Organização/Apoio: Assoc. de Atletismo Lebres do Sado/Câmara Municipal de Setúbal (logístico)
- 14 de Setembro: XXI Open de Damas Festas Bocageanas; Organização/Apoio: Assoc. Damas de Setúbal/Câmara Municipal de Setúbal (logístico)
- 5 de Outubro: Taça Cidade de Setúbal – Associação de Setúbal de Dança Desportiva; Hora: 20:00; Local: Pavilhão Municipal João dos Santos; Participantes: 80; Organização: Associação de Setúbal de Dança Desportiva; Apoio CMS: Instalações, Logístico, Materiais, Divulgação (Guia Eventos).
- 6 de Outubro: Maratona de Setúbal BTT/XCM; Hora: 9:00; Local: Setúbal; Organização: Associação Ciclismo Setúbal; Apoio CMS: Divulgação (Guia Eventos).
- 19 de Outubro: “Vem Descobrir a Nossa Terra” – Gincana Freguesia N. S. da Anunciada; das 9:00 às 13:00; Local: Freguesia da N. S. da Anunciada; Organização: GTMA – Câmara Municipal de Setúbal; Participantes: 10
- 16 de Novembro - Campeonato Regional / Troféu José Banza; Hora: 21:00; Participantes: 200; Local: Pavilhão Municipal João dos Santos; Organização: Associação de Setúbal de Dança Desportiva; Apoio CMS: Logístico, instalações, isenção de taxa municipal (50%).
- 24 de Novembro – VIII Grande Prémio da Arrábida; Hora: 10:00; Local: Parque Verde de Vanicelos; Participantes: 565; Organização: Associação de Atletismo Lebres do Sado; Apoio CMS: Instalações, Logístico, Materiais, Divulgação (Guia Eventos).
- 24 de Novembro – Passeio dos Sabores; Hora: 9:00; Local: Azeitão; Organização: Núcleo de BTT de Vila Fresca de Azeitão; Apoio CMS: Divulgação (Guia Eventos).
- 7 de Dezembro: Início do Torneio de Futsal VidaSana; Participantes: 16 equipas; Local: Pavilhão Futindoor do UFCI; Organização: Torneio VidaSana; Apoio CMS: Troféu e Divulgação
- 14 de Dezembro: Run Bike e Aventura; Hora: 10:00; Participantes: 100; Local: Vale de Barris; Organização: Associação de Atletismo Lebres do Sado;
- 15 de Dezembro: Festival de Patinagem Artística “Natal dos Flamingos”; Hora: 15:30; Local: Pavilhão Municipal das Manteigadas; Participantes: 50; Organização: Associação Clube de Patinagem do Sado; Apoio CMS: Instalações e Divulgação (Guia Eventos).
- 21 de Dezembro: Corrida de São Silvestre; Hora: 21:30; Local: Sede da União Cultural, Recreativa e Desportiva Praiense; Participantes: 316; Organização: Sede da União Cultural, Recreativa e Desportiva Praiense; Apoio CMS: Transporte, Logística, Materiais, Seguros e Divulgação (Guia Eventos).

### Apoios financeiros às associações em 2013

Referência aos apoios financeiros atribuídos em 2013, quer no âmbito de eventos pontuais, quer no âmbito do apoio às atividades de caráter regular, em que se recorreu à aprovação de planos de desenvolvimento desportivo entre o município e as associações do concelho.

Apoios à realização de eventos pontuais	
Entidade / Evento	Valor
Escola de Futebol Feminino de Setúbal	700 €
Centro Ciclista Azeitonense	200 €
Alto da Guerra Sport Clube	100 €
Clube de Ténis de Mesa de Setúbal	300 €
Associação de Para-quedaistas de Setúbal	250 €
CCDTCMS	7.650 €
Clube de Vela do Sado	1.800 €

**Cont.**

Associação de Atletismo Lebres do Sado	500 €
APPACDM Setúbal	700 €
Clube Amadores Pesca de Setúbal	700 €
Associação de Damas de Setúbal	200 €
Núcleo BTT Vila Fresca de Azeitão	700 €
<b>Total</b>	<b>13.800 €</b>

<b>Contrato Programa</b>	
<b>Entidade</b>	<b>Valor</b>
Vitória Futebol Clube (aguardamos apresentação de relatórios de execução)	61.200,00€

<b>Planos de Desenvolvimento Desportivo</b>	
<b>Entidade / Evento</b>	<b>Valor</b>
Ass. de Atletismo de Setúbal	2.000 €
Ass. de Atletismo Lebres do Sado	2.500 €
Ass. de Ciclismo do Distrito de Setúbal	2.000 €
Centro Cult.e Desp.o de Brejos de Azeitão	1.900 €
Clube de Canoagem de Setúbal	3.700 €
Clube de Patinagem do Sado	1.400 €
Clube Desp. "Os Pelezinhos"	3.700 €
Clube Recr. Palhavã	2.700 €
Grupo Desp. "Os Amarelos"	3.700 €
Grupo Desp. e Recreativo "O Sindicato"	3.000 €
Grupo Desp. Recr. 1º Maio	1.500 €
Grupo Musical e Desportivo União e Progresso	3.000 €
Juventude Azeitonense - Ass. Cult. e Desp.	3.700 €
Núcleo Desp. e Recr. "Ídolos da Praça"	3.000 €
Scalipus Clube de Setúbal	3.700 €
Volei Clube do Sul	3.000 €
<b>TOTAL</b>	<b>44.500,00 €</b>

<b>Protocolos específicos de desenvolvimento de modalidade</b>	
<b>Entidade</b>	<b>Valor</b>
Confederação das Coletividades	800,00 €
Associação de Andebol de Setúbal	1.700,00 €
<b>Total</b>	<b>2.500,00 €</b>

**Formação**

Apoio a dois eventos organizados pelo associativismo e outras entidades, outros diretamente organizados ou coorganizados pela Câmara Municipal de Setúbal. Dentro destes é de realçar a celebração de protocolo com a Confederação Portuguesa das Coletividades de Cultura, Recreio e Desporto que possibilitou a criação de ações de formação nas áreas do Desporto, Cultura, Juventude e Inclusão Social, bem como o protocolo com a Cruz Vermelha Portuguesa – Delegação de Setúbal, que permitiu a realização de um curso de Primeiros Socorros. Estes protocolos integram o plano de formação do **Grupo de Trabalho para o Movimento Associativo**, constituído por elementos das Divisões de Desporto, Cultura, Inclusão Social, Gabinete da Juventude, Educação, Museus e Bibliotecas.

No total, foram 8 momentos de formação, apoiados, organizados ou coorganizados pela Câmara Municipal de Setúbal (DCED).

- 12 e 13 de Janeiro: Curso de Treinadores de Canoagem - Grau I – Módulo: Kayak-Polo; Local: Sala de aulas no PUA e Piscinas Municipais das Manteigadas.

Organização: Clube de Canoagem de Setúbal, Federação Portuguesa de Canoagem. Apoio da CMS: Instalações (Piscina Municipal das Manteigadas e Parque Urbano de Albarquel), Recursos humanos (vigilância das instalações).

- 26 e 27 de Janeiro: Local: Curso de Treinadores de Canoagem - Grau I – Módulo: Nutrição e Primeiros Socorros; Local: Sala de aulas no Parque Urbano de Albarquel. Organização: Clube de Canoagem de Setúbal, Federação Portuguesa de Canoagem; Apoio da CMS: Instalações (Parque Urbano de Albarquel), Recursos humanos (vigilância das instalações).
- 9 de Maio: "Mitos e Factos sobre a Imigração". Casa da Cultura; Org: CMS / Grupo de Trabalho para o Movimento Associativo.
- 6 de Julho: 8º Encontro de Dirigentes Associativos de Setúbal. Org: CMS – Grupo de Trabalho para o Movimento Associativo; Auditório Municipal – Cinema Charlot. Participantes: 76
- 20 de Setembro: "3º Seminário de Gestão do Desporto de Setúbal – Gestão de Piscinas Públicas, Modelos, Rentabilidade e Inovação"; Hora: Das 9:30 às 13:00 e



- das 15:00 às 18:00; Organização: AONDA – Associação Orientadora Para A Natação em Azeitão / CMS – Câmara Municipal de Setúbal; Destinatários: Gestores do desporto, profissionais de educação física e desporto, estudantes e agentes desportivos; Número de Insritos: 91; Presenças registadas: 85; Número de preletores/apresentações: 9
- 12 de Outubro: “Manual do Dirigente Associativo”; Hora: das 9:30 às 12:30; Local: Casa da Baía – Sala de Reuniões; Inscrições: 8 pessoas; Formadores: Dr. Sérgio Pratas e Dra. Maria João Santos Organização: Câmara Municipal de Setúbal (GTMA) / Confederação Portuguesa das Coletividades de Cultura, Recreio e Desporto
  - 12 de Outubro: “Seminário para as Boas Práticas na Área da Higiene e Qualidade Alimentar – ASAE”; Hora: das 14h30 às 12h30; Local: Casa da Baía – Sala de Reuniões; Inscrições: 8 pessoas; Formadores: Dr. Sérgio Pratas e Dra. Maria João Santos Organização: Câmara Municipal de Setúbal (GTMA) / Confederação

Portuguesa das Coletividades de Cultura, Recreio e Desporto

- 23 de Novembro: “Gestão e Avaliação em Parceria”; Hora: das 10:00 às 12:00; Local: Casa da Baía – Sala de Reuniões; Inscrições: 10 pessoas; Formadores: Dra. Maria Clementina e Henriques Organização: Câmara Municipal de Setúbal (GTMA) / Confederação Portuguesa das Coletividades de Cultura, Recreio e Desporto

#### Equipamentos Desportivos Municipais

A gestão dos equipamentos desportivos pertencentes ao Município é realizada conforme a especificidade de cada equipamentos e os objetivos de gestão.

Assim sendo são geridos diretamente pelo Município (CMS ou Juntas de Freguesia) um conjunto de equipamentos desportivos, sendo que os restantes se encontram protocolados ou cedidos sob contrato-programa ou cedência de direito de superfície a entidades terceiras pertencentes ao movimento associativo do Concelho.

Os quadros em baixo discriminam quanto ao tipo de gestão os equipamentos desportivos Municipais:

Equipamentos Desportivos de Gestão Direta			
Tipologia DGODU	Designação	Tipologia	
Pista de Atletismo	Complexo Municipal de Atletismo de Setúbal	Pista de Atletismo, Campo de Râguebi e Ginásio	Base Formativa
Piscinas	Piscina Municipal de Azeitão	Piscina Coberta e Ginásio	Base Formativa
Piscinas	Piscinas Municipais das Manteigadas	Piscina ao Ar Livre	Especializada
Pequeno Campo de Jogos	Polidesportivo Exterior do Bairro das Amoreiras	Campo Polidesportivo	Base Formativa
Pequeno Campo de Jogos	Polidesportivo Municipal das Manteigadas	Campo Polidesportivo	Base Formativa
Pequeno Campo de Jogos	Parque Desportivo e Recreativo do Poço Mouro	Campo Polidesportivo	Base Formativa
Pequeno Campo de Jogos	Polidesportivo do Vale Ana Gomes	Campo Polidesportivo	Base Formativa
Pequeno Campo de Jogos	Polidesportivo Relvado de S. Simão	Campo Polidesportivo	Base Formativa
Pequeno Campo de Jogos	Polidesportivos do Choilo	Campo de Ténis e Polidesportivo	Base Recreativa
Pequeno Campo de Jogos	Polidesportivo de Vale do Cobro	Campo Polidesportivo	Base Recreativa
Pavilhões e Salas de Desporto	Pavilhão Municipal das Manteigadas	Pavilhão Desportivo e Sala de Ginástica	Base Formativa
Pavilhões e Salas de Desporto	Quartel dos Bombeiros Sapadores de Setúbal	Sala de Desporto	Base Formativa
Ginásio de Ar Livre	Circuito de Manutenção do Parque Verde da Bela Vista	Circuito de Manutenção	Base Recreativa
Circuito de Manutenção	Aparelhos de Exercício do Jardim de Vanicelos	Circuito de Manutenção	Base Recreativa
Circuito de Manutenção	Aparelhos de Exercício do Jardim da Algodeia	Circuito de Manutenção	Base Recreativa
Circuito de Manutenção	Aparelhos de Exercício do Parque Verde da Bela Vista	Circuito de Manutenção	Base Recreativa
Circuito de Manutenção	Aparelhos de Exercício do Bacalhoa Azeitão Parque	Circuito de Manutenção	Base Recreativa
Circuito de Manutenção	Aparelhos de Exercícios do Parque Urbano da Albarquel	Circuito de Manutenção	Base Recreativa

Cont.

Equipamentos Escolares de Gestão Mista				
Tipologia DGODU	Designação	Tipologia		Entidade Parceira
Pequeno Campo de Jogos	Campos de Ténis do Parque de Vanicelos	Campo de Ténis	Base Formativa	Associação de Ténis de Setúbal
Pequeno Campo de Jogos	Polidesportivo Exterior do Bairro 2 de Abril	Campo Desportivo	Base Formativa	Clube Desportivo e Cultural "Os Verdes"
Grande Campo de Jogos	Complexo Desportivo do Parque Verde da Bela Vista	Campo de Futebol	Base Formativa	Grupo Desportivo "Os Amarelos"
Pequeno Campo de Jogos	Campos de Ténis da Urbanização Águas de S. Lourenço	Campo de Ténis	Base Formativa	Juventude Azeitonense – Associação Desportiva e Cultural
Grande Campo de Jogos	Complexo Municipal da Várzea	Campo de Futebol	Base Formativa	Clube Desportivo "Os Pelezinhos"
Pequeno Campo de Jogos	Polidesportivo Exterior do Parque de Vanicelos	Campo Desportivo	Base Formativa	Academia de Rugby de Setúbal
Pequeno Campo de Jogos	Polidesportivo Exterior da Praceta Ilha da Madeira	Campo Desportivo	Base Formativa	Escola de Futebol Feminino de Setúbal - Associação
Grande Campo de Jogos	Campo Municipal de Jogos da Cova da Canastra	Campo de Futebol	Base Formativa	Grupo Desportivo e Recreativo 'O Sindicato'
Grande Campo de Jogos	Complexo Desportivo do Parque Verde da Bela Vista	Campos Polidesportivos e Campos de Ténis	Base Formativa	ACM Setúbal
Grande Campo de Jogos	Campo Municipal de Jogos do Forte da Bela Vista	Campo de Futebol	Base Formativa	Associação Desportiva "Os Africanos"
Grande Campo de Jogos	Campo Municipal de Jogos das Pedreiras - Viso	Campo de Futebol	Base Formativa	União Desportiva e Recreativa Casal das Figueiras e Núcleo Recreativo e Desportivo "Ídolos da Praça"
Pequeno Campo de Jogos	Instalações Desportivas da A.C.M. - Montalvão	Campo Desportivo	Base Recreativa	ACM Setúbal
Pequeno Campo de Jogos	Escola EB1 do Bairro do Peixe Frito	Campo Desportivo	Base Formativa	Escola EB1 do Bairro do Peixe Frito
Pequeno Campo de Jogos	Escola EB1 das Manteigadas	Campo Desportivo	Base Formativa	Escola EB1 das Manteigadas
Pequeno Campo de Jogos	Polidesportivo Relvado de S. Lourenço	Campo Polidesportivo	Base Formativa	Juventude Azeitonense – Associação Desportiva e Cultural
Pavilhões e Salas de Desporto	Pavilhão Municipal de Aranguéz	Pavilhão Desportivo e Sala de Ginástica	Base Formativa	Escola EB 2,3 de Aranguéz
Pavilhões e Salas de Desporto	Pavilhão Escolar/Municipal João dos Santos	Pavilhão Desportivo	Base Formativa	Escola Secundária Lima de Freitas

Equipamentos Desportivos Municipais e Provados de Gestão Privada				
Tipologia DGODU	Designação	Tipologia		Gestão
Grande Campo de Jogos	Campo de Futebol do Clube Desportivo e Recreativo 1º de Maio	Campo de Futebol	Base Formativa	Municipal de Gestão Privada

**Cont.**

Grande Campo de Jogos	Campo Municipal de Jogos Júlio Tavares	Campo de Futebol	Base Formativa	Municipal de Gestão Privada
Pequeno Campo de Jogos	Clube de Ténis de Setúbal	Campo de Ténis	Base Formativa	Municipal de Gestão Privada
Pequeno Campo de Jogos	Campo de Ténis de Pinhal de Negreiros	Campo de Ténis	Base Formativa	Municipal de Gestão Privada
Pequeno Campo de Jogos	Polidesportivo da Cooperativa das Manteigadas	Campo Desportivo	Base Formativa	Municipal de Gestão Privada
Piscinas	Piscina Municipal de Setúbal	Piscina Coberta	Base Formativa	Municipal de Gestão Privada
Pavilhões e Salas de Desporto	Instalações Desportivas da A.C.M. - Montalvão	Sala de Desporto	Base Recreativa	Municipal de Gestão Privada

Na distribuição de tempos nos pavilhões desportivos manteve-se o conceito de horário nobre, onde no período das 19h às 22h se dá prioridade de cedência a coletividades com escalões de formação jovem.

A maioria dos eventos programados para nos equipamentos desportivos municipais encontram-se integrados em projetos específicos ou serão responsabilidade do movimento associativo.

A Piscina Municipal de Azeitão e o Complexo Municipal de Atletismo de Setúbal são os únicos equipamentos desportivos Municipais que organizam eventos diretamente, nomeadamente através da Escola de Natação e do Núcleo de Atletismo da Escola Municipal de Desporto, respetivamente.

O Município de Setúbal continuará a prestar apoio técnico às entidades parceiras gestoras de equipamentos desportivos municipais, nomeadamente através de apoios diversos relacionados com obras, segurança, apoio técnico e aplicação de legislação específica.

Continuarão a ser celebrados protocolos de utilização destas instalações para o desenvolvimento de projetos municipais, no sentido de integrar e rentabilizar todos os meios respeitantes a infraestruturas desportivas do concelho.

No que respeita a instalações desportivas privadas, o Município continuará, dentro suas possibilidades, a conceder apoio técnico.

**Piscina Municipal de Azeitão**

Continuará a desenvolver as suas atividades na Piscina Municipal de Azeitão, com diversas iniciativas regulares e pontuais, cuja oferta aumentou com alargamento desta instalação desportiva com a criação de um novo tanque e um novo ginásio.

Integrada na gestão do próprio equipamento desportivo, que contempla também a cedência de entidades a terceiros (tanque e ginásio) e a natação recreativa, a Escola Municipal de Natação contempla as seguintes disciplinas relacionadas com o meio aquático:

- Natação para Bebés;
- Adaptação ao Meio Aquático,
- Natação (níveis - aprendizagem, aperfeiçoamento, pré-competição e competição) para jovens e adultos
- Natação Recreativa/Livre

- Hidroginástica
- Hidroterapia
- Gerontomotricidade
- Ensino Especial

A vertente competitiva mencionada no terceiro item, é feita através do Núcleo de Natação Pura de Azeitão da Escola Municipal de Desporto de Setúbal.

- 23 de Março: Festival de Primavera; Participação: alunos com idades compreendidas entre os 3 e os 13 anos; evento teve a participação de cerca de 45 crianças
- 20 de Abril: Atelier – Experiência ligadas à terapia na água. Organização: APPDA

**Piscina Municipal das Manteigadas**

**Atividade Regular** - A partir do dia 18 de junho de 2013 procedeu-se à abertura da Piscina ao público até ao dia 8 de Setembro (sempre das 9h30 às 19h30), encerrando às 2<sup>as</sup> feiras. O bar encontrou-se em funcionamento no sistema de concessão.

No total da época balnear estiveram presentes 28.899 utentes (numero que inclui utentes individuais e utentes em grupos organizados).

**Complexo Municipal de Atletismo de Setúbal**

O ano de 2013 caracterizou-se pelo apoio e fomento da prática desportiva ao movimento associativo, através da disponibilização da instalação desportiva e equipamentos adequados ao desenvolvimento técnico e desportivo dos praticantes das diversas modalidades praticadas no Complexo de Atletismo. No âmbito do rendimento bem como no âmbito recreativo.

No relvado procurou-se dar resposta a todo o tipo de solicitação, realizando várias atividades de projetos municipais, torneios de futebol de formação entre outros. De forma regular na modalidade de rugby realizaram-se jogos e treinos nos escalões de sub16, sub18, sénior masculino e sénior feminino, em futebol treinos e jogos do campeonato nacional sénior feminino e ainda alguns treinos da equipa sénior masculina do VFC.

De destacar algumas conferências de imprensa realizadas pela equipa técnica e jogadores do VFC nas instalações do CMAS, algumas delas com direto televisivo.

Na pista de atletismo realizou-se vários campeonatos regionais de atletismo e treinos regulares de atletas desta modalidade, O CMAS foi utilizado também de forma regular

para a realização de testes físicos dos ativos da companhia de bombeiros sapadores de setúbal, da força especial de bombeiros canarinos e árbitros de futebol. Realizou-se diversas atividades do projeto municipal do ativo dos 0 aos 100, onde se destacam as olimpíadas da corrida, lançamentos e saltos.

Foi prática regular também atividades no âmbito do desporto adaptado, desporto escolar e estágios de formação.

Atividade Regular (Rugby) e Futebol Feminino: VFC (treinos dos escalões de formação, femininos): Terças das 19:30 às 21:30 e Quintas-feiras das 19:00 às 21:00; (Seniores Masculinos): Seg, Qua. 20:30 às 22h e Sextas das 20:30 às 21:30.

Escola de Futebol Feminino - treinos Quintas-feiras e Sextas das 21:30 às 23:00

Atividade Regular (Atletismo): APPACDM / Clubes filiados na Federação Portuguesa de Atletismo e Associação de Atletismo de Setúbal / Companhia de Bombeiros Sapadores de Setúbal / Núcleo de Árbitros de Setúbal / Utentes individuais e outras entidades do movimento associativo de Setúbal.

- 5 de janeiro: Torneio de Abertura de Softball da Península de Setúbal. Org: Desporto Escolar. Participantes: 182.
- 13 de janeiro: Jogo do Campeonato Nacional da 1ª Divisão de Futebol Feminino. Org: Escola de Futebol Feminino de Setúbal. Participantes: 45.
- 12 e 13 de janeiro: Campeonato Regional de Inverno. Org: Associação de Atletismo de Setúbal. Participantes: 250.
- 19 de janeiro: Jogo do Campeonato de rugby sub-18. Org: Vitória Futebol Clube. Participantes: 46.
- 26 de janeiro: Jogo do Campeonato Nacional de rugby Seniores. Org: Vitória Futebol Clube. Participantes: 50.
- 27 de janeiro: Jogo do Campeonato Nacional da 1ª Divisão de Futebol Feminino. Org: Escola de Futebol Feminino de Setúbal. Participantes: 46.
- 2 de fevereiro: Triatlo Jovem + Provas de Preparação. Org: Associação de Atletismo de Setúbal. Participantes: 120.
- 3 e 9 de fevereiro: Jogo do Campeonato Nacional de rugby Seniores. Org: Vitória Futebol Clube. Participantes: 45 + 40.
- 9 de fevereiro: Testes Físicos dos Árbitros. Org: Núcleo de Árbitros de Futebol da Cidade de Setúbal. Participantes: 55.
- 9 de fevereiro: Jogo do Campeonato de rugby sub-18. Org: Vitória Futebol Clube. Participantes: 40.
- 16 de fevereiro: Olimpíadas da Corrida. Org: CMS / Activo 0-100. Participantes: 150.
- 17 de fevereiro: Jogo do Campeonato Nacional da 1ª Divisão de Futebol Feminino. Org: Escola de Futebol Feminino de Setúbal. Participantes: 48.
- 2 de março: Campeonato Regional de Clubes. Org: Associação de Atletismo de Setúbal. Participantes: 115.
- 2 de março: Testes Físicos dos Árbitros. Org: Núcleo de Árbitros de Futebol da Cidade de Setúbal. Participantes: 21.
- 3 de março: Torneio de Futebol 7. Org: APPACDM. Participantes: 44.

- 5 de março: Mega Sprinter. Org: Desporto Escolar - DREL. Participantes: 400.
- 9 de março: Torneio de sub-18 de Rugby. Org: Vitória Futebol Clube. Participantes: 30.
- 16 de março: Olimpíadas dos Lançamentos. Org: CMS / Activo 0-100. Participantes: 200.
- 16 de março: Jogo do Campeonato de rugby sub-18. Org: Vitória Futebol Clube. Participantes: 32.
- 16 de março: Jogo do Campeonato Nacional de rugby Seniores. Org: Vitória Futebol Clube. Participantes: 44.
- 17 de março: Jogo do Campeonato Nacional da 1ª Divisão de Futebol Feminino. Org: Escola de Futebol Feminino de Setúbal. Participantes: 42.
- 29 a 31 de março: Vitória Cup. Futebol 7. Org: Vitória Futebol Clube. Participantes: 200.
- 7 de abril: Jogo do campeonato de Rugby. Org: Vitória Futebol Clube. Participantes: 40.
- 14 e 21 de abril: Jogo do Campeonato Nacional da 1ª Divisão de Futebol Feminino. Org: Escola de Futebol Feminino de Setúbal. Participantes: 45 + 40.
- 18 de abril: Testes Físicos. Org: Corpo Especial dos Bombeiros. Participantes: 80.
- 20 de abril: Campeonato Regional de Infantis. Org: Associação Atletismo de Setúbal. Participantes: 150.
- 22, 23 de abril: Jogos do Futuro (Infantis+Iniciados). Org: Autarquias Distrito Setúbal. Participantes: 18+24.
- 27 de abril: Testes Físicos – Árbitros de Futebol. Org: Associação Futebol de Setúbal. Participantes: 50.
- 4 de maio: Olimpíadas da Família. Org: Activo dos 0 aos 100. Participantes: 150.
- 4 e 5 de maio: Campeonato Regional de Juvenis. Org: Associação Atletismo de Setúbal. Participantes: 230 + 150.
- 6 e 7 de maio: Jogos do Futuro. Org: Municípios do Distrito de Setúbal. Participantes: 40 + 23.
- 12 de maio: Jogo do Campeonato Nacional da 1ª Divisão de Futebol. Org: Escola de Futebol Feminino de Setúbal. Participantes: 50.
- 15 e 22 de Maio: Desporto nas Escolas do 1º Ciclo. Org: DMS / DIDES. Participantes: 90 + 283.
- 18 e 19 de maio: Olímpico Jovem. Org: Associação de Atletismo de Setúbal. Participantes: 180 + 150.
- 25 de maio: Testes Físicos – Árbitros de Futebol. Org: Associação Futebol de Setúbal. Participantes: 30.
- 01 de Junho: Jogos do Futuro; 120 Participantes
- 02 de Junho: Jogos do Futuro; 109 Participantes
- 15 de Junho: Campeonato Regional de Juvenis ( AAS); 100 Participantes
- 16 de Junho: Campeonato Regional de juvenis ( AAS); 150 Participantes
- 16 de Junho: Escola de Futebol Feminino; 50 Participantes
- 20 de Junho: Testes Físicos (BSS); 15 Participantes
- 27 de Junho: Testes Físicos (BSS); 10 Participantes
- 29 de Junho: Atleta Completo (AAS); 180 Participantes
- 30 de Junho: Atleta Completo (AAS); 100 Participantes
- 13 de Julho: Campeonato Regional Completo ( AAS); 230 Participantes
- 14 de Julho: Campeonato Regional Completo ( AAS); 125 Participantes

- 20 de Julho: Testes Físicos Arbitros (AFS); 40 Participantes
- 27 de Julho: Testes Físicos Arbitros (AFS); 40 Participantes
- 7 de Setembro: Provas Árbitros; Org.: AFS (Árbitros); das 08:00 às 12:00; 36 participantes
- 08 de Setembro: Provas Árbitros; Org.: AFS (Árbitros); das 08:00 às 12:00; 36 participantes
- 08 de Setembro: Futebol Feminino; Org.: EFFF/A Dos Francos; das 16:00 às 19:00; 43 participantes
- 14 de Setembro: Provas Árbitros; Org.: AFS (Árbitros); das 08:00 às 12:00; 60 participantes
- 21 de Setembro: Provas Árbitros; Org.: AFS (Árbitros); das 09:00 às 12:00; 22 participantes
- 21 de Setembro: Rugby; Org.: Rugby (Séniore) – VFC; das 10:00 às 19:00; 55 participantes
- 22 de Setembro: Futebol Feminino; Org.: EFFF/Clube Atlético e Cultural; das 15:00 às 18:30; 46 participantes
- 28 de Setembro: Futebol Feminino; Org.: EFFF/Futebol Benfica; das 14:00 às 18:00; 42 participantes
- 06 de Outubro: Futebol Feminino (EFFF/Boavista); 44 Participantes
- 12 de Outubro: Rugby (VFC/RC Santarém-Séniore); 64 Participantes
- 12 de Outubro: Testes Físicos Arbitros (AFS); 25 Participantes
- 19 de Outubro: Rugby (VFC/Loulé-Sub 16); 39 Participantes
- 19 de Outubro: Rugby (VFC/Loulé-Sub 18); 45 Participantes
- 26 de Outubro: Futebol Feminino (EFFF/A. Dos Francos); 42 Participantes
- 02 de Novembro: Rugby (VFC/S.L. Benfica-Séniore); 60 Participantes
- 03 de Novembro: Futebol Feminino (EFFF/Valadares Gaia); 38 Participantes
- 13 de Novembro: Escola Secundária do Pinhal Novo; 18 Participantes
- 16 de Novembro: Rugby (VFC - S/18 vs S/16); 46 Participantes
- 17 de Novembro: Futebol Feminino (EFFF/Cesarense); 42 Participantes
- 24 de Novembro: Torneio de Rugby (Academia de Rugby); 90 Participantes
- 30 de Novembro: Rugby (VFC/Agronomia-Séniore); 68 Participantes
- 07 de Dezembro: Rugby - VFC/CDUL (S/16); 96 Participantes
- 13 de Dezembro: Atletismo Escolar - Escola Secundária de Aranguêz; 340 Participantes
- 14 de Dezembro: Rugby - VFC/CDUL (S/18)40 Participantes
- 14 de Dezembro: Rugby - VFC/C. R. Évora; 40 Participantes
- 15 de Dezembro: Atletismo - Associação Atletismo de Setúbal; 220 Participantes
- 21 de Dezembro: Futebol Feminino - EFFF/Albergaria; 38 Participantes

#### **Pavilhão Municipal das Manteigadas**

Durante todo o ano o pavilhão municipal das Manteigadas encontra-se de uma forma regular cedido a várias associações do concelho de Setúbal, para dar a possibilidade efetuarem a sua prática desportiva.

Durante todo o ano “Desportivamente em (Re)Forma”; Dias: Segundas e Sextas à tarde (períodos de 90 minutos) C.M.S. - Gabinete Intervenção Social / Divisão Desporto

Eventos realizados	Participantes
Campeonato Distrital Iniciadas Femininas - 1ª Fase – 20,30 Casa do Benfica - Estrelas do Feijó	50
Campeonato Distrital Iniciadas Femininas - 1ª Fase - 19,00 Casa do Benfica - G.A.F. Encosta do Sol	28
Campeonato Nac Basquetebol - Seniores Masculinos - 1ª Fase - 21,30 Scalipus - Estoril	40
Campeonato Nacional Danças de Salão da União Setubalense	210
Treino do Clube Patinagem do Sado	20
Campeonato Distrital Iniciadas Femininas - 1ª Fase – 20,30 Casa do Benfica - Estrelas do Feijó	32
Treino do Clube Patinagem do Sado	47
Campeonato da Europa (Fase apuramento) - Ténis Mesa (Portugal – Alemanha)	115
Campeonato Distrital Iniciadas Femininas - 1ª Fase - 19,00 (Casa do Benfica - G.D.R. Vale de Milhaços)	22
Campeonato Nac Basquetebol - Seniores Masculinos - 1ª Fase - 21,30 (Scalipus – Queluz)	30
Cerimónia Abertura - Jogos do Sado	250
2º Torneio de Boccia – desporto Adaptado	320
Campeonato Distrital de Patinagem - Prova de Testes por Disciplina	370
Campeonato Distrital Iniciadas Femininas - 1ª Fase - 19,00 Casa do Benfica - Sport Clube Samouco	29
Campeonato Nac Basquetebol - Seniores Masculinos - 1ª Fase - 21,30 Scalipus - Estoril	39
Concentração de Mini Basquetebol 14,00 - 18,00 Scalipus Clube de Setúbal	150
Campeonato Nac Basquetebol - Seniores Masculinos - 1ª Fase - 21,30 Scalipus - Algés	45
Campeonato Nac Basquetebol - Seniores Masculinos - 1ª Fase – 17,00 Scalipus - Barreirense	35
10º Jogos do Sado - Festival Andebol Infantil	175
Campeonato Nac Basquetebol - Seniores Masculinos - 1ª Fase – 21,30 Scalipus - Malveira	40
Campeonato Distrital Iniciadas Femininas - 1ª Fase - 19,00 Casa do Benfica - A.D. Miranda	30
2 jogos dos Campeonatos Nacionais de Juvenis e Iniciados Andebol Vitória Futebol Clube – Alto do Moinho – 15,00 e 17,00	85
Jogo do Campeonato Nacional de Seniores Andebol Vitória Futebol Clube – Marítimo – 21,30	37



## Cont.

Torneio Complementar de Futsal Iniciais Femininas – 19,00 Casa do Benfica – A.D. Bairro Miranda	26
Jogo do Campeonato Nacional de Seniores Andebol Vitória Futebol Clube – Boa Hora – 21,30	32
2º Encontro - Escola Ciclismo - Benjamins – Iniciais – Cadetes Masculinos. – Femininos – Juniores – Associação Ciclismo Setúbal	300
2 jogos dos Campeonatos Nacionais de Juvenis e Iniciais Andebol Vitória Futebol Clube – 15,00 e 17,00	58
2 jogos dos Campeonatos Nacionais de Juvenis e Iniciais Andebol Vitória Futebol Clube – 15,00 e 17,00	44
Campeonato Nac Basquetebol - Seniores Masculinos - 1º Fase - 21,30 Scalipus – Seixal	50
2 jogos dos Campeonatos Nacionais de Juvenis e Iniciais Andebol Vitória Futebol Clube – 15,00 e 17,00	61
Campeonato Nac Basquetebol – Juvenis Masculinos - 1º Fase - 15,00 Scalipus – Montijo	43
Torneio Complementar de Futsal Iniciais Femininas – 19,00 Casa do Benfica – A.M. Zona Sul da Baixa da Banheira	34
Campeonato Nac Basquetebol – Juvenis Masculinos - 1º Fase - 15,00 Scalipus - Barreirense	41
Torneio de Futsal da Associação Cabo Verdiana Setúbal	66
Torneio de Futsal da Associação Cabo Verdiana Setúbal	63
Torneio Comp. Iniciais Femininas – Futsal - C. Benfica – Ad Miranda	28
Campeonato Nac Basquetebol - Seniores Masculinos - 1º Fase – 21,30 Scalipus - Galitos	38
Torneio de Basquetebol de Fim d Ano Lectivo – Escola profissional	558
Campeonato Nac Basquetebol - Seniores Masculinos - 1º Fase – 21,30 Scalipus – Almada A.C.	42
Torneio Comp. Iniciais Femininas – Futsal - C. Benfica – União da Quinta Conde	28
Encerramento do Mini Basquetebol e 15 Horas Basquetebol - Cidade de Setúbal 8,30 - 23,30 - Scalipus Clube de Setúbal	1012
Jogo de Concentração entre Pais e Filhos da Casa do Benfica Setúbal	38
Campeonato Nacional de Mini Trampolim	439
Campo de Férias do Scalipus Clube Setúbal	351
Festival de Patinagem – Clube Patinagem do Sado	160
Campo de Férias do Scalipus Clube Setúbal	191
Gala Feira Santiago - Patinagem	310
Gala Feira Santiago - Judo	75
Grande Prémio Juvenil de Ciclismo – Associação Ciclismo Setúbal	105
Futsal – Feira Santiago	213
Gala Feira Santiago – Kick - Boxing	95
Gala Feira Santiago – Ténis de Mesa	212
Futsal – Feira Santiago	108
Gala Feira Santiago – Boccia	42
Campeonato Nac Basquetebol - Seniores Masculinos –Sub18 - 1º Fase – 21,30 Scalipus – Seleção Nacional de Sub 18	40
Campeonato Distrital Seniores Femininas - 1º Fase - 19,00 C.D.R. Águias de São Gabriel - Núcleo Sportinguista Sesimbra	31
Campeonato Nac Basquetebol - Seniores Masculinos –Sub18 - 1º Fase – 21,30 Scalipus Clube Setúbal – Sport Lisboa e Benfica	44
Campeonato Nac Basquetebol - Seniores Masculinos –Sub18 - 1º Fase – 21,30 Scalipus Clube Setúbal – André Resende	40
2 jogos dos Campeonatos Nacionais de Juvenis e Iniciais Andebol Vitória Futebol Clube – 15,00 e 17,00	44
Concentração de Basquetebol Sub 10 – Scalipus Clube Setúbal	275
Campeonato Nac Basquetebol – Sub 14 Masculinos –Sub18 - 1º Fase – 21,30 Scalipus Clube Setúbal – Barreirense	52
Campeonato Nac. Basquetebol - Seniores Masculinos –Sub18 - 1º Fase – 21,30 Scalipus Clube Setúbal – Barreirense	54
Campeonato Nac. Basquetebol - Seniores Masculinos –Sub18 - 1º Fase – 21,30 Scalipus Clube Setúbal – Sampaio	38
Natal dos Flamingos – Clube Patinagem Setúbal	98
Torneio de Futsal de Natal da Escola Profissional	375
Campo de Férias do Scalipus Clube Setúbal	536
Campeonato Nac. Basquetebol - Seniores Masculinos –Sub18 - 1º Fase – 21,30 Scalipus Clube Setúbal – Barreirense	33



**Pavilhão Municipal/Escolar João dos Santos**

No Pavilhão Municipal João dos Santos realizaram-se no ano de 2013 competições oficiais e treinos de Basquetebol e Futsal das seguintes associações: GD Palhavã, Scalipus CS, Escola de Futebol Feminino, Águias de S. Gabriel, GD Fonte Nova, Casa do Benfica, Associação Casal Figueiras, CCD Finanças, GD Fonte Nova, GD Os Encarnados e Movimento Jovem,

- 5, 11, 12, 13 e 26 de Janeiro: Campeonato de basquetebol feminino (cadetes, seniores e juniores). Org: Clube Recreativo Palhavã.
- 5, 12 e 26 de Janeiro: Realização de jogos de futsal masculino. Org: Movimento Jovem Cidadão.
- 9 de Janeiro: Realização de jogos de futsal masculino. Org: Grupo Desportivo da Fonte Nova.
- 19 de Janeiro: Desporto Escolar. Badminton. Org: Escola Secundária Lima de Freitas.
- 2, 9, 16 e 23 de Fevereiro: Realização de jogos de futsal masculino. Org: Movimento Jovem Cidadão.
- 2, 9, 16 e 23 de Fevereiro: Campeonato de basquetebol feminino (cadetes, seniores e juniores). Org: Clube Recreativo Palhavã.
- 2 e 16 de Fevereiro: Realização de jogos de futsal masculino. Org: Grupo Desportivo da Fonte Nova.
- 3 e 9 de Fevereiro: Realização de jogos de futsal feminino. Org: Casa Sport Lisboa e Benfica de Setúbal.
- 17 de Fevereiro: Campeonato Nacional de Jiu-Jitsu. Org: Federação de Jiu-Jitsu de Portugal.
- 23 de Fevereiro: Campeonato de futsal masculino. Org: Clube das Finanças de Setúbal.
- 2, 16, 23 e 30 de Março: Realização de jogos de futsal masculino. Org: Movimento Jovem Cidadão.
- 2, 9, 23 e 30 de Março: Campeonato de basquetebol feminino (cadetes, seniores e juniores). Org: Clube Recreativo Palhavã.
- 2 e 16 de Março: Realização de jogos de futsal masculino. Org: Grupo Desportivo da Fonte Nova.
- 9 de Março: Desporto Escolar (Futebol). Org: Escola Secundária Lima de Freitas
- 9, 16 e 30 de Março: Treinos de Patinagem. Org: Clube Patinagem do Sado.
- 9 de Março: Campeonato Nacional de Jiu-Jitsu. Org: Federação Portuguesa de Jiu-Jitsu.
- 16 de Março: Campeonato de futsal masculino. Org: Clube das Finanças de Setúbal.
- 6, 13, 20 e 27 de Abril: Realização de jogos de futsal masculino. Org: Movimento Jovem Cidadão.
- 6 de Abril: Campeonato de futsal masculino. Org: Clube das Finanças de Setúbal.
- 6, 13, 13, 14, 20, 25 e 27 de Abril: Campeonato de basquetebol feminino (cadetes, seniores e juniores). Org: Clube Recreativo Palhavã.
- 20 de Abril: Treinos de Patinagem. Org: Clube Patinagem do Sado.
- 25 de Abril: Torneio de futsal masculino 25 Abril. Org: Grupo Desportivo da Fonte Nova.
- 5 de Outubro – Futebol de Salão Masculino; Hora: 9:00; Organização: Movimento Jovem Cidadão
- 5 de Outubro – Basquetebol Feminino; Hora: 11:30; Clube: Clube Recreativo Palhavã
- 5 de Outubro – Dança Desportiva – Taça de Setúbal; Hora: 20:00; Organização: Associação de Setúbal de Dança Desportiva
- 12 de Outubro – Futebol de Salão Masculino; Hora: 9:00; Organização: Movimento Jovem Cidadão
- 12 de Outubro – Basquetebol Feminino; Hora: 11:30; Clube: Clube Recreativo Palhavã
- 19 de Outubro – Futebol de Salão Masculino; Hora: 9:00; Organização: Movimento Jovem Cidadão
- 19 de Outubro – Basquetebol Feminino; Hora: 11:30; Clube: Clube Recreativo Palhavã
- 19 de Outubro – Campeonato de Basquetebol Feminino Seniores; Hora: 17:00; Clube: Clube Recreativo Palhavã / ACD Ferragudo Sueste
- 26 de Outubro – Futebol de Salão Masculino; Hora: 9:00; Organização: Movimento Jovem Cidadão
- 26 de Outubro – Basquetebol Feminino; Hora: 11:30; Clube: Clube Recreativo Palhavã
- 27 de Outubro – Campeonato de Basquetebol Feminino Seniores; Hora: 11:00; Clube: Clube Recreativo Palhavã / CB de Queluz
- 2 de Novembro – Futebol de Salão Masculino; Hora: 9:00; Organização: Movimento Jovem Cidadão
- 2 de Novembro – Basquetebol Feminino; Hora: 11:30; Clube: Clube Recreativo Palhavã
- 9 de Novembro – Futebol de Salão Masculino; Hora: 09:00; Organização: Movimento Jovem Cidadão
- 9 de Novembro – Basquetebol Feminino; Hora: 11:30; Clube: Clube Recreativo Palhavã
- 9 de Novembro – Campeonato de Basquetebol Feminino Juniores; Hora: 17:00; Clube: Clube Recreativo Palhavã
- 16 de Novembro – Futebol de Salão Masculino; Hora: 9:00; Organização: Movimento Jovem Cidadão
- 16 de Novembro – Basquetebol Feminino; Hora: 11:30; Clube: Clube Recreativo Palhavã
- 16 de Novembro - Dança Desportiva - Taça de Setúbal; Hora: 21:00; Organização: Associação de Setúbal de Dança Desportiva
- 17 de Novembro – Campeonato de Basquetebol Feminino Seniores; Hora: 11:00; Clubes: Clube Recreativo da Palhavã / C.D.C. da Piedade
- 23 de Novembro – Futebol de Salão Masculino; Hora: 09:00; Organização: Movimento Jovem Cidadão
- 23 de Novembro – Basquetebol Feminino; Hora: 11:30; Clube: Clube Recreativo Palhavã
- 23 de Novembro – Campeonato de Futsal Feminino; Hora: 17:00; Clube: C.D. Águias de S. Gabriel / Casa do Benfica
- 29 de Novembro – Campeonato de Futsal Feminino; Hora: 21:00; Clube: C.D. Águias de S. Gabriel / Samouco
- 30 de Novembro – Futebol de Salão Masculino; Hora: 09:00; Organização: Movimento Jovem Cidadão
- 30 de Novembro – Basquetebol Feminino; Hora: 11:30; Clube: Clube Recreativo Palhavã
- 30 de Novembro – Campeonato de Basquetebol Feminino Juniores; Hora: 17:00; Clubes: Clube Recreativo da Palhavã / E.S.S.A
- 7 de Dezembro – Futebol de Salão Masculino; Hora: 9:00; Organização: Movimento Jovem Cidadão
-

- 7 de Dezembro – Basquetebol Feminino; Hora: 11:30; Organização: Clube Recreativo Palhavã
- 8 de Dezembro – Campeonato de Basquetebol Feminino Seniores; Hora: 11:00; Organização: Clube Recreativo Palhavã
- 14 de Dezembro – Futebol de Salão Masculino; Hora: 09:00; Organização: Movimento Jovem Cidadão
- 14 de Dezembro – Basquetebol Feminino; Hora: 11:30; Organização: Clube Recreativo Palhavã
- 14 de Dezembro – Campeonato de Futsal Feminino; Hora: 17:00; Organização: C. D. Águias de S. Gabriel
- 21 de Dezembro – Futebol de Salão Masculino; Hora: 09:00; Organização: Movimento Jovem Cidadão
- 21 de Dezembro – Basquetebol Feminino; Hora: 11:30; Organização: Clube Recreativo Palhavã
- 21 de Dezembro – Campeonato de Basquetebol Feminino Juniores; Hora: 17:00; Organização: Clube Recreativo da Palhavã
- 28 de Dezembro – Futebol de Salão Masculino; Hora: 09:00; Organização: Movimento Jovem Cidadão
- 28 de Dezembro – Basquetebol Feminino; Hora: 11:30; Clube: Clube Recreativo Palhavã
- 28 de Dezembro – Campeonato de Futsal Feminino; Hora: 21:00; Organização: C.D. Águias de S. Gabriel

#### **Pavilhão Municipal/Escolar de Aranguez**

No Pavilhão após o horário escolar são efetuados treinos regulares e competições oficiais de Basquetebol e Voleibol das seguintes associações: Volei Clube de Setúbal, Scalipus CS.

#### **Parque Verde da Bela Vista**

Atividade Regular: Futebol, Basquetebol, Ténis – prática em regime de tempos livres, nos campos de ténis, futebol e basquetebol. No âmbito de protocolo com a ACM de Setúbal.

Mantém-se o protocolo com a ACM – Associação Cristã da Mocidade de Setúbal na dinamização dos espaços desportivos que integram o Parque Verde da Bela Vista – Academia de Ocupação dos Tempos Livres, válido pelo prazo de um ano com renovação automática.

#### **Escolas Municipais de Desporto**

A Escola Municipal de Desporto de Setúbal, cumprindo a sua missão enquanto organização desportiva pública, tem como objetivo essencial a satisfação das necessidades dos munícipes no que respeita à prática desportiva de diversas modalidades desportivas.

Vocacionado prioritariamente para um público-alvo jovem, a Escola Municipal de Desporto contempla as variantes de formação, lazer e competição, sendo que a principal meta a atingir é a valorização pessoal do indivíduo através de uma prática desportiva multidisciplinar coordenada e orientada por técnicos especializados.

Também passa pelos objetivos dos núcleos, criar, e conduzir os atletas ao sucesso desportivo, sendo que tal possa transmitir aos mesmos um sucesso de vida a todos os níveis.

#### **Núcleo de Pentatlo Moderno**

**ACTIVIDADE REGULAR:** Manutenção da sua atividade regular pelo 7º ano consecutivo, em três turnos de atividade: sábados de manhã e tarde, e de segunda a sexta-feira no turno da noite.

**ACTIVIDADE PONTUAL:** Organização do evento “Copa Atlântica” e participação dos atletas em eventos pontuais do Circuito Penta Jovem e dos campeonatos Nacionais da Juventude.

**Dia 6 de Abril: Campeonatos Nacionais. Local:** Pataias.  
**Participantes do Núcleo:** 3.

- 15 de Abril: Circuito Portugal Tour 2013 – 2ª Etapa de Biatle. Local: Amadora. Participantes do Núcleo: 8.
- 22 de Junho: 2ª Etapa CN Superjovem; Local: Abrantes; Resultados a destacar: 1º Lugar – Luciana Rodrigues; 1º Lugar – Vasco Coelho; 2º Lugar – Rafaela Rodrigues; 3º Lugar - Pedro Valido
- 30 de Junho: Campeonato Nacional – 4ª Etapa do circuito; Local: Coimbra; Duetlo; Resultados a destacar: 1º Lugar – João Valido; 2º Lugar – Luís Guilherme

#### **Núcleo de Atletismo**

**ACTIVIDADE REGULAR:** Atividade regular de treinos de atletismo no Complexo Municipal de Atletismo de Setúbal orientados por técnico da divisão, com o objetivo de formar atletas jovens, encaminhando-os posteriormente para os clubes com formação desportiva nesta modalidade.

**ACTIVIDADE PONTUAL:** Participação em provas não federadas em conjugação com a Associação de Atletismo de Setúbal.

- Em 2013 não foram desenvolvidas atividade no âmbito do núcleo de atletismo;

#### **Núcleo de Natação desportiva**

**ACTIVIDADE REGULAR:** Atividade regular de treinos de natação pura competitiva, com o objetivo de representar a Escola Municipal de Desporto de Setúbal e a Piscina Municipal de Azeitão em competições oficiais Nacionais (FPN), Regionais (ANL) e zonais.

**ACTIVIDADE PONTUAL:** Participação em provas interna ou externas federadas e não federadas em representação da Escola Municipal de Desporto de Setúbal.

O núcleo de natação pura é representado por 4 escalões etários, Cadetes, Infantis, Juvenis e Juniores, a organização dos treinos passam por treinos diários, com a duração de 1h:30m.

- 26 e 27 de Janeiro: Festival de Janeiro de Infantis e Juvenis; Local: CNN, Lisboa; Participação de 11 atletas; Resultados a destacar: Diogo Marques: 3º Lugar – 100m Costas; 2º Lugar – 100m Mariposa; Bernardo Augusto: 5º Lugar – 100m Costas; Ruben Leitão: 2º Lugar – 100m Mariposa;
- 26 e 27 de Janeiro: Festival Regional de Cadetes; Local: Sta. Iria da Azoia; Participação de 11 atletas; Resultados a destacar: Vasco Coelho 3º Lugar – 100m Bruços; Joana Varandas 5º Lugar – 400m Crol; Diogo Guerreiro 3º Lugar – 200m Livres
- 1 a 3 de Março: Campeonatos Regionais de Infantis; Local: Setúbal; Participação de 2 atletas; Resultados a destacar: Diogo Marques: 3º Lugar – 100m Costas; 1º Lugar – 100m Mariposa
- 8 a 10 de Março: Campeonatos Regionais de Juvenis, Juniores e Séniores; Local: Alapraia, Estoril; Participação de 5 atletas; Resultados a destacar: Luís Ferreira: 4º Lugar – 100m Mariposa; Nádia Leitão - 3º Lugar – 200m Estilos; Ruben Leitão – 1º Lugar – 100m Livres; 2º Lugar – 100m Mariposa

- 15 a 17 de Março: Torneio Zonal de Infantis; Local: Sto. António dos Cavaleiros; Participação de 3 atletas; Resultados a destacar: Diogo Marques 7º Lugar – 100m Costas; 8º Lugar – 100m Mariposa
- 16 e 17 de Março: Festival do Nadador Completo – Cadetes; Local: Reboleira – Amadora; Participação de 8 atletas; Resultados a destacar: Vasco Coelho 4º Lugar – 100m Bruços; Diogo Guerreiro 2º Lugar – 100m Mariposa; 4º Lugar – 100m Estilos; 3º Lugar na Classificação Geral
- 14 e 15 de Abril: Campeonatos Regionais Clubes - Infantis. Local: Abóboda. Participantes do Núcleo: 7.
- 20 a 21 de Abril: Torneio Regional de Fundo e Meio-Fundo de Cadetes. Local: Abóboda. Participantes do Núcleo: 8.
- 11 e 12 de Maio: Torneio Nadador Completo; Local: Alapraia, Estoril; Participação de 8 atletas; Resultados a destacar: Diogo Marques: 5º Lugar – 100m Costas; 9º Lugar – 100m Livres; Ruben Leitão: 4º Lugar – 100m Mariposa; 6º Lugar – 100m Costas e 100m Livres
- 25 e 26 de Maio: Festival de Primavera de Cadetes; Local: Algés; Participação de 9 atletas; Resultados a destacar: Diogo Guerreiro 1º Lugar – 100m Mariposa - 1:24.32; 2º Lugar – 400m Livres – 5:51.53; 2º Lugar – 100m Estilos – 1:26.47; Vasco Coelho: 3º Lugar – 100m Bruços – 1:33.00; Joana Varandas: 4º Lugar – 200m Livres e 100m Costas;
- 9 e 10 de Junho: Torneio Júnior e pré Júnior; Local: Vila Franca de Xira; Participação de 4 atletas; Resultados a destacar: Gonçalo Oliveira: 4º Lugar – 100m Bruços; Ruben Leitão: 2º Lugar – 100m Mariposa;
- 21 a 23 de Junho: Campeonatos Regionais de infantis PL; Local: Vila Franca de Xira; Resultados a destacar: Diogo Marques: 4º Lugar – 100m Costas;
- 29 e 30 de Junho; Festival Regional de Verão de Cadetes; Local: Palmeiras – Setúbal; Participação de 7 atletas; Resultados a destacar: Diogo Guerreiro 6º Lugar – 100m Crol; 2º Lugar – 100m Mariposa; Vasco Coelho: 6º Lugar – 100m Bruços; Joana Varandas: 7º Lugar – 100m Livres;
- 19 e 20 de Outubro: Festival de Abertura de Juvenis, Juniores e Seniores; Local: Piscina das Palmeiras, Setúbal; Participação de 8 atletas; Resultados a destacar: Gonçalo Oliveira: 5º Lugar – 100m Costas; Ruben Leitão – 4º Lugar – 100m Livres; 1º Lugar – 100m Mariposa; 2º Lugar – 100m Costas; 2º Lugar – 200m Estilos;
- 26 e 27 de Outubro: Torneio Zonal de Infantis; Local: Reboleira; Participação de 9 atletas; Resultados a destacar: Diogo Marques 5º Lugar – 200m Costas; 3º Lugar – 200m Mariposa; Rodrigo Benavente 4º Lugar – 200m Mariposa;
- 2 e 3 de Novembro: - Festival de Abertura de Cadetes; Local: Sta Iria da Azoia, Loures; Participação de 9 atletas; Resultados a destacar: Diogo Guerreiro: 1º Lugar – 200m Livres; 4º Lugar - 100m Mariposa; Gonçalo Augusto – 1º Lugar – 50m Costas;
- 22 a 24 Novembro: Campeonatos Absolutos Lisboa Piscina Curta; Local: Sport Algés e Dafundo; Participação de 3 atletas; Resultados a destacar: Gonçalo Oliveira: 5º Lugar – 100m Costas; Ruben Leitão – 5º Lugar – 100m Livres; 3º Lugar – 100m Mariposa; 2º Lugar – 100m Costas; 2º Lugar – 200m Estilos;
- 7 e 8 de Dezembro: Festival TORREG1; Local: CNN, São Bento Lisboa; Participação de 6 atletas; Resultados a destacar: Diogo Guerreiro: 6º Lugar – 200m Livres; 1º Lugar - 100m Mariposa; Gonçalo Augusto – 1º Lugar – 50m Costas

### Programa Nosso Bairro, Nossa Cidade

#### Registo da atividade desportiva

##### Desporto na Rua

O Desporto na Rua, consistiu na primeira ação de rua do PNBNC. Esta iniciativa contou não só colaboração de moradores como também parceiros do programa. Aliado às atividades físicas e desportivas realizaram-se paralelamente, atividades de palco (danças e desfiles de moda), bem como animação para crianças (pinturas faciais e animação infantil).

Em 2013, realizaram-se apenas duas ações, mas com a particularidade de terem sido organizadas em bairros ainda sem esta experiência, a Quinta de Santo António e alameda das Palmeiras.

Em 2013, estava previsto realizar-se pelo menos uma ação em cada bairro e finalizar o ano letivo com uma ação conjunta no Parque Verde da Bela Vista ou até realizar-se simultaneamente em cada bairro.

Todavia, com o crescimento do Projeto Férias no Bairro, que na edição de Verão de 2013, foi alargado a todos os bairros, o Desporto na Rua perdeu ritmo.

##### Férias no Bairro

Este projeto iniciou-se no Verão de 2012, com uma experiência piloto no bairro da Manteigada, tendo-se conseguido repetir com o trabalho dos jovens monitores e equipa a técnica PNBNC, nas pausas letivas do Natal e Páscoa.

Este trabalho continuado resultou na adesão de todos os bairros do PNBNC, na edição de Verão deste ano.

	Bairros	Monitores	Inscrições	Participações	Dias de atividade
Páscoa'13	3	21	75	-	5
Verão'13	4	36	107	761	9 a 15
Natal '13	4			Em apuramento de dados	

Foram realizadas 3 ações de formação a anteceder cada uma das ações, à exceção da primeira edição.

No decorrer da última edição das Férias no Bairro, realizou-se uma reunião da recém-criada Comissão de Acompanhamento, com o objetivo de se fazer o ponto de situação e congregar sugestões de melhoria.

### Torneios de Futsal e Futebol de 7

Em 2013, realizaram-se dois torneios de Futebol, o Torneio de 25 de Abril em Futebol de 7, no Campo da CHÉ- Quinta de Santo António e o Torneio da Feira de Santiago / PNBNC, em Futsal.

O primeiro Torneio contou com a presença de 4 equipas, ao passo que no 2.º, estiveram presentes 6 equipas. Em ambos os eventos, os participantes eram provenientes de equipas dos diversos bairros do PNBNC.

## DIVISÃO DE EDUCAÇÃO

### Introdução

A atividade da Divisão de Educação no ano 2013 teve como base a conjugação entre fatores como a organização, a eficácia e a eficiência com a procura da inovação, da criatividade e da melhoria.

Tendo em linha de conta a boa gestão e rentabilização de recursos, quer humanos, quer materiais, procurou-se pôr em prática uma política de proximidade e de articulação, quer interna, quer externamente.

Estabelecendo corredores e pontes de diálogo com a comunidade educativa, envolvendo não só o corpo docente, como também o não docente, assim como pais e encarregados de educação, planificaram-se ações, iniciaram-se procedimentos, promoveram-se encontros e reuniões e lançaram-se desafios com o objetivo de alcançar mais e melhor educação em Setúbal.

Assim, dando cumprimento aos princípios enunciados na Carta Educativa Concelhia, foi criado o Jardim-de-Infância do Peixe Frito, com as devidas adaptações e apetrechamento em mobiliário e material didático proporcionando a mais 50 crianças a frequência da educação pré-escolar.

A oferta de educação pré-escolar pública é agora de 34 salas de atividades.

No entanto há que registar a alteração da Rede Educativa Concelhia, por proposta da Direção Geral dos Estabelecimentos Escolares, com a constituição de um “Mega agrupamento”, fruto da aglutinação da Escola Secundária Sebastião da Gama com o Agrupamento de Escolas de Aranguez, a qual não estava prevista na Carta Educativa, nem teve o parecer favorável da Câmara Municipal nem da Comunidade Educativa, expressos em reunião ordinária do Conselho Municipal de Educação.

Visando a melhoria das condições de trabalho e de aprendizagem nas escolas públicas do 1º ciclo, concluiu-se a obra de ampliação da EB1 do Bº Afonso Costa (3ª fase) devidamente equipada com mobiliário novo, material didático e equipamento informático.

A necessária revisão da Carta Educativa Concelhia levou a um intenso trabalho de pesquisa na obtenção de dados e informação sobre a população escolar desde 2006, patentes no Observatório da Educação.

A conservação e manutenção de instalações e equipamentos, assim como a segurança de pessoas e bens foram garantidas através dos protocolos de descentralização de competências nas Juntas de Freguesia, de contratos de manutenção e de empreitadas com empresas da especialidade.

A Ação Social Escolar mereceu-nos uma particular atenção pelo número crescente de alunos carenciados, quer no pré-escolar, quer no 1º ciclo. Assim, foi grande o investimento na qualidade e monotrização do serviço de refeições

Não se conseguiu reunir elementos para se fazer a formação de árbitros, tendo-se apenas realizados reuniões de preparação e sorteio dos Torneios.

Os árbitros foram indicados pelo Núcleo de Árbitros da Associação de Futebol de Setúbal, no âmbito do protocolo entre esta associação e a autarquia.

escolares, na atribuição de auxílios económicos para livros e material escolar e nos transportes escolares.

Nesta última área, a aplicação do Regulamento Municipal dos Transportes Escolares permitiu reduzir a despesa com esta competência da autarquia em 20%.

O ano letivo de 2012/2013 foi o último em que a Câmara Municipal se assumiu como entidade promotora das Atividades de Enriquecimento Curricular no 1º ciclo do Ensino Básico. Devido às alterações legislativas publicadas em junho de 2013, os pressupostos do programa foram alterados e adulterado o seu conteúdo inicial pelo que a autarquia optou por, após participada reflexão interna e discussão com todos os agrupamentos, deixar de assumir esta responsabilidade passando-a para os agrupamentos de escolas, agora considerados, como entidade promotora preferencial.

O apoio às famílias continuou contudo a ser assegurado na educação pré-escolar com as Atividades de Animação e de Apoio às Famílias, assim como no 1º ciclo com a manutenção dos protocolos com o Movimento Associativo de Pais.

A continuação de projetos e atividades de natureza pedagógica como a Semana da Segurança e Educação Rodoviária, Há Festa no Parque, Receção à Comunidade Educativa permitiram enriquecer o conhecimento das crianças e jovens, assim como proporcionar momentos de convívio e de lazer.

As atividades de Receção à Comunidade Educativa pautaram-se pela grande adesão do corpo docente, não docente e movimento associativo de pais.

A privilegiada localização de Setúbal e a sua história na ligação com o mar levaram à implementação do projeto Mar Pedagógico, que constituiu um sucesso pela oportunidade que as inúmeras atividades a ele ligados proporcionaram a centenas de jovens. É de salientar a qualidade de parceiros envolvidos e que proporcionaram um alargado leque de ações.

A participação entusiástica das escolas nos projetos Festival de Música de Setúbal e Setúbal Mais Bonita permitem-nos concluir que seus objetivos foram plenamente atingidos e encorajam-nos à sua continuidade.

### Educação Pré-Escolar e 1.º Ciclo

Presentemente, o concelho de Setúbal dispõe de uma rede de educação pré-escolar e 1º ciclo públicos constituída por:

- 14 jardins de infância da rede pública;
- 34 escolas do 1º ciclo do ensino básico.

A rede educativa do concelho possui ainda 4 escolas básicas do 2.º e 3.º ciclos, 2 escolas do 2.º e 3.º ciclos com ensino secundário, 4 escolas secundárias, 3 escolas profissionais e 4 escolas superiores públicas. Para além destes estabelecimentos existe ainda uma rede solidária e particular nos vários níveis de ensino. Existem ainda três



escolas onde se ministra o ensino artístico articulado— dança e música e 3 escolas de ensino profissional.

Os estabelecimentos de ensino do 1.º ciclo e pré-escolar da rede pública estão agrupados verticalmente com as escolas

básicas do 2.º e 3.º ciclo e 1 escola secundária. Existem atualmente 6 agrupamentos verticais de escolas, são eles: Azeitão, Barbosa du Bocage, Sebastião da Gama, Lima de Freitas, Luísa Todi e Ordem de Sant’Iago.

População escolar – alunos escolas públicas do concelho		
Nível de escolaridade	Número de alunos 2012/2013	Número de alunos 2013/2014
Pré-escolar	748	742
1.º Ciclo	5060	4880

Todas as escolas do 1.º ciclo da rede pública receberam apoio financeiro para aquisição de material de desgaste para atividades diversas com as crianças e também visitas de estudo.

Material de desgaste/visitas de estudo	
Escolas do 1.º ciclo do ensino básico	Valores
	87.504,00€

Sempre que possível foi cedido autocarro municipal, quando solicitado.

Foram estabelecidos critérios para atribuição de subsídio de apoio para a componente de apoio à família dos jardins-de-infância do concelho de Setúbal, que se traduziu no valor de 19.900,00€.

#### Educação Pré-Escolar: Componente de Apoio à Família

A educação pré-escolar destina-se às crianças com idades compreendidas entre os 3 anos e a idade de ingresso no ensino básico é ministrada em estabelecimentos de educação pré-escolar.

A educação pré-escolar é constituída por:

- a. Componente letiva: da responsabilidade do ministério da educação, implementadas pelos órgãos competentes dos agrupamentos de escolas ou escolas não agrupadas. Gratuita.

- b. Atividades de animação e de apoio às famílias: serviço de refeição e de prolongamento de horário.

As atividades de animação e de apoio às famílias (AAAF) destinam-se a assegurar o acompanhamento das crianças na educação pré-escolar antes e/ou depois do período diário de atividades educativas e durante os períodos de interrupção destas atividades.

A oferta das AAAF nos estabelecimentos de educação pré – escolar é obrigatória, sendo implementadas, preferencialmente, pelos municípios no âmbito do protocolo de cooperação, de 28 de julho de 1998, celebrado entre o Ministério da Educação, o Ministério do Trabalho e da Solidariedade Social e a Associação Nacional de municípios Portugueses, no âmbito do Programa de Expansão e Desenvolvimento da Educação Pré – Escolar.

#### OFERTA ATUAL DOS JARDINS DE INFÂNCIA EM SETÚBAL

Agrupamento	Jardim-de-infância	N.º de salas	Capacidade*
Azeitão	Jl Vendas de Azeitão	2	50
	Jl Brejoeira	3	75
Bocage	Jl Amoreiras	2	50
	Jl Arcos	2	50
	Jl S. Gabriel	2	50
Lima de Freitas	Jl Viso	1	25
Luísa Todi	Jl Bairro Afonso Costa	2	50
	Jl Luísa Todi	3	75
	Jl Gâmbia	1	25
Sant’Iago	Jl Bela Vista	6	145
	Jl Faralhão	2	50
	Jl Peixe Frito	2**	50
Sebastião da Gama	Jl Azeda	3	75
	Jl Montalvão	2	50
		33	820

\*capacidade variável de acordo com o número de alunos NEE.

\*\*criada no ano letivo 2013/14

## Caraterização dos jardins-de-infância no ano letivo 2012/13

JARDIM DE INFÂNCIA	N.º ALUNOS	N.º SALAS	N.º AUXILIARES SALA	N.º ALUNOS REFEIÇÃO	N.º ALUNO PROLONGAMENTO	N.º AUXILIARES PROLONGAMENTO	N.º ALUNOS NEE
Azeda	65	3	3	63	45	3	2
S. Gabriel	50	2	2	50	36	3	0
Amoreiras	45	2	2	45	30	3	1
Arcos	45	2	2	45	31	3	1
Montalvão	50	2	2	50	36	2	0
Viso	25	1	1	25	22	2	0
Bela Vista	120	6	6	120	45	4	6
Faralhão	42	2	2	41	28	2	0
Peixe Frito	25	1	1	25	9	2	0
B.º Afonso Costa	44	2	2	44	34	3	1
Luísa Todi	68	3	3	68	38	4	3
Gâmbia	20	1	1	20	16	2	1
Vendas de Azeitão	50	2	2	50	34	3	0
Brejoeira	75	3	3	74	48	3	1
<b>Total</b>	<b>742</b>	<b>33</b>	<b>32</b>	<b>737</b>	<b>452</b>	<b>39</b>	<b>16</b>

**Horário de Funcionamento**

As Atividades de Animação e Apoio à Família na educação pré-escolar funcionam durante o ano letivo, de setembro a julho, de segunda-feira a sexta-feira, com o seguinte horário:

- Refeição: das 12.00h às 13.30h;
- Prolongamento de horário: das 7h30 às 9.00 e das 15.30h às 19h, ajustados com os AVE de acordo com as necessidades da família.

**Interrupções Letivas**

Durante as interrupções letivas é garantido na íntegra o serviço de refeições e prolongamento de horário, pelo

peçoal auxiliar da câmara, exceto nas tolerâncias de ponto ou na impossibilidade da prestação do serviço, por motivos de força maior.

**Espaços para as atividades do prolongamento de horário**

Para além das salas de atividades cada ji tem um espaço próprio para funcionamento das AAAF devidamente apetrechado com material didático.

**Pessoal auxiliar afetos aos jardins de infância**

O rácio do pessoal auxiliar de jardim-de-infância é definido pela Portaria n.º 1049-A/2008. A tabela a seguir esquematiza a sua distribuição de acordo com o número de alunos e componente.

Componente letiva		AAAF	
N.º de crianças	N.º de auxiliares	N.º de crianças	N.º de auxiliares
40 (ou menos)	1	15	1

Nos jardins-de-infância do concelho o pessoal auxiliar de jardim-de-infância encontra-se distribuído pelas componente letiva e não letiva do seguinte modo, tendo em conta os critérios acima descritos:

**Mapa de distribuição do pessoal sala e prolongamento 2012/13**

Jardim de Infância	N.º Auxiliares Sala	N.º Auxiliares Apoio Sala e Prolongamento	N.º Auxiliares Prolongamento
Azeda	3		3
S. Gabriel	2		3
Amoreiras	2		3
Arcos	2		3
Montalvão	2		2
Viso	1		2
Bela Vista	6		3
Faralhão	2		2
Peixe Frito	1		2
B.º Afonso Costa	2	1	3
Luísa Todi	3		4
Gâmbia	1		2
Vendas de Azeitão	2		3
Brejoeira*	3		3
<b>Total</b>	<b>32</b>	<b>1</b>	<b>38</b>

\*2 Funcionárias são contratadas ao abrigo do programa CEI.



Estão afetas aos Jardins de Infância da rede pública 72 funcionárias com idades que variam entre os 27 e os 63 anos. A média de idades é de 45 anos.

### Financiamento da Educação Pré-Escolar

De acordo com referido anteriormente, a educação pré-escolar é financiada pelo Ministério da Educação segundo a seguinte tabela:

COMPARTICIPAÇÕES DO MEC PARA A IMPLEMENTAÇÃO DAS AAAF	
REFEIÇÃO	31,99 € por aluno/mês
PROLONGAMENTO DE HORÁRIO	706,21 € (+15/sala/mês)
	241,36(-15/sala/mês)

A Câmara Municipal atribuiu um subsídio de funcionamento a todos os jardins-de-infância para o funcionamento das AAAF de acordo com o número de alunos inscritos:

### Subsídio de funcionamento (AAAF) - 2012/13

JARDIM DE INFÂNCIA	N.º ALUNOS	SUBSÍDIO A ATRIBUIR
Azeda	45	2.025,00 €
S. Gabriel	36	1.620,00 €
Amoreiras	30	1.350,00 €
Arcos	31	1.395,00 €
Montalvão	36	1.620,00 €
Viso	22	550,00 €
Bela Vista	45	2.025,00 €
Faralhão	28	1.260,00 €
Peixe Frito	9	405,00 €
Afonso Costa	34	1.530,00 €
Luísa Todi	38	1.710,00 €
Gâmbia	16	720,00 €
Vendas	34	1.530,00 €
Brejoeira	48	2.160,00 €
<b>Total</b>		<b>19.900,00 €</b>

4,5 €/ano/aluno

A Componente de Apoio à Família é comparticipada pelos pais e encarregados de educação do seguinte modo:

### Tabela de comparticipações das famílias nas AAAF na educação pré-escolar de acordo com os escalões de abono

Escalões	Valor médio da refeição/mês (21 dias)	Valor do prolongamento de horário	Valor total refeição + prolongamento de horário
1º Escalão	---	7,20 €	7,20 €
2º Escalão	15,33 €	18,90 €	34,23 €
3º Escalão	30,66 €	36,00 €	66,66 €
Sem escalão	30,66 €	60,30 €	90,96 €

\*Alunos com NEE e com 1º escalão do abono de família não pagam refeição.

- O valor das comparticipações foi definido a partir do despacho conjunto n.º 300/97 de 9 de setembro de 1997, de acordo com o Decreto-Lei 147/97 de 11 de junho;

A gestão da educação pré-escolar no que respeita às competências da autarquia cumpre o seguinte cronograma:

AÇÃO	CALENDARIZAÇÃO
Contabilização de faltas e cálculo de mensalidades	Mensal
Atendimento presencial e telefónico a encarregados de educação	Ao longo do ano
Transferência de verbas para as AAAF (subsídio de apoio)	Anual
Elaboração de notas de encargos e preenchimento na aplicação da DGEST	Mensal
Visitas aos jardins-de-infância – monitorização das AAAF	Trimestral
Reuniões de avaliação do funcionamento da AAAF com assistentes operacionais e direções executivas	Trimestral
Atendimento a pais e encarregados de educação	Ao longo do ano
Gestão do pessoal afeto aos jardim-de-infância	Ao longo do ano

## Cont.

Receção de processos e capitações para cálculo de mensalidades	Julho a dezembro
Reunião com pessoal para indicação do posto de trabalho e funções a desempenhar	Setembro
Atendimento presencial e telefónico a pessoal afeto aos jís	Ao longo do ano
Reuniões com pais e encarregados em todos os jardins-de-infância	Setembro
Atualização protocolo com DRELVT e Segurança Social	Dezembro
Recolha de dados para a gestão de ensino	Julho a outubro
Articulação com AVES e Encarregados de Educação para atualização de dados na gestão de ensino	Ao longo do ano
Articulação com STI para resolução de problemas na aplicação gestão de ensino	Ao longo do ano

Tabela: Metodologia de implementação/calendarização

## Educação Pré-Escolar - quadro resumo no ano letivo 2012-13

JARDIM DE INFÂNCIA	N.º crianças	N.º salas	N.º func. Sala	N.º crianças c/ refeição	N.º crianças prolong.	N.º auxiliares de prolong.	N.º alunos NEE	Escalão 1	Escalão 2	Sem escalão
Azeda	65	3	3	63	45	3	2	6	11	46
S. Gabriel	50	2	2	50	36	3	0	3	11	36
Amoreiras	45	2	2	45	30	3	1	9	9	27
Arcos	45	2	2	45	31	3	1	7	4	34
Montalvão	50	2	2	50	36	2	0	10	8	32
Viso	25	1	1	25	22	2	0	3	3	19
Bela Vista	120	6	6	120	45	4	6	56	30	34
Faralhão	42	2	2	41	28	2	0	5	8	28
Peixe Frito	25	1	1	25	9	2	0	10	4	11
B.º Afonso Costa	44	2	2	44	34	3	1	11	4	29
Luísa Todí	68	3	3	68	38	4	3	12	16	40
Gâmbia	20	1	1	20	16	2	1	8	2	10
Vendas de Azeitão	50	2	2	50	34	3	0	4	7	39
Brejoeira	75	3	3	74	48	3	1	8	11	55
<b>Total</b>	<b>742</b>	<b>33</b>	<b>32</b>	<b>737</b>	<b>452</b>	<b>39</b>	<b>16</b>	<b>199</b>	<b>145</b>	<b>393</b>

## Ação Social Escolar

## Auxílios Económicos

Os auxílios económicos constituem uma modalidade de apoio socioeducativo destinado aos alunos inseridos em agregados familiares cuja situação económica determina a necessidade de comparticipações para fazer face aos encargos com, refeições, livros e outro material escolar, relacionados com o prosseguimento da escolaridade.

O Despacho n.º 11886-A/2012 de 6 de setembro de 2012 estipulou as normas para atribuição dos livros e material escolar para o ano letivo 2012/2013, fixando os seguintes valores:

- Alunos Escalão A (Escalão 1 Abono de Família) – 1.º e 2.º anos de escolaridade: 39,60 €;
- Alunos Escalão A (Escalão 1 Abono de Família) – 3.º e 4.º anos de escolaridade: 45,80 €;
- Alunos Escalão B (Escalão 2 Abono de Família) – 1.º e 2.º anos de escolaridade: 19,80 €;
- Alunos Escalão B (Escalão 2 Abono de Família) – 3.º e 4.º anos de escolaridade: 22,90 €.

Agrupamentos Verticais de Escolas	Anos de Escolaridade	Escalão A	Escalão B
Azeitão	1.º e 2.º	43	50
	3.º e 4.º	50	53
Barbosa du Bocage	1.º e 2.º	106	78
	3.º e 4.º	82	73
Sebastião da Gama	1.º e 2.º	94	56
	3.º e 4.º	62	36
Lima de Freitas	1.º e 2.º	53	20
	3.º e 4.º	69	41
Luísa Todí	1.º e 2.º	166	110
	3.º e 4.º	158	95
Ordem de Sant'ago	1.º e 2.º	246	102
	3.º e 4.º	199	79
Total de Alunos por Escalão		<b>1328</b>	<b>793</b>
Total de Alunos Carenciados		<b>2121</b>	

Quadro: Número de alunos carenciados por Anos de Escolaridade/Escalão 2012/2013

Agrupamentos Verticais de Escolas	Número de Alunos Escalão A	Número de Alunos Escalão B	Número Total de Alunos
Azeitão	93	103	196
Barbosa du Bocage	188	151	339
Sebastião da Gama	156	92	248
Lima de Freitas	122	61	183
Luísa Todi	324	205	529
Ordem de Sant'Iago	445	181	626
<b>TOTAIS</b>	<b>1328</b>	<b>793</b>	<b>2121</b>

Quadro: Número de alunos carenciados por Agrupamento/Escalão 2012/2013

Agrupamentos Verticais de Escolas	Ano letivo 2012/2013				Valor Total por AVE's
	1.ª Fase		2.ª Fase		
	Nº. Alunos	Valor	Nº. Alunos	Valor	
Azeitão	192	6.111,10 €	4	85,40 €	6.196,50 €
Barbosa du Bocage	270	8.638,80 €	69	2.530,50 €	11.169,30 €
Sebastião da Gama	216	7.417,20 €	21	680,10 €	8.097,30 €
Lima de Freitas	179	6.446,00 €	4	147,90 €	6.593,90 €
Luísa Todi	472	16.103,40 €	28	953,00 €	17.056,40 €
Ordem de Sant'Iago	608	22.023,00 €	18	661,50 €	22.684,50 €
<b>Número/Valor Totais</b>	<b>1937</b>	<b>66.739,50 €</b>	<b>144</b>	<b>5.058,40 €</b>	<b>71.797,90 €</b>

Quadro: Valor transferido para o fornecimento de livros e material escolar aos AVE's 2012/2013

Agrupamentos Verticais de Escolas	Número Alunos Escalão A	Valor A	Número Alunos Escalão B	Valor B	Número Total Alunos	Valor Total
Azeitão	93	3.992,80 €	103	2.203,70 €	196	6.196,50 €
Barbosa du Bocage	188	7.953,20 €	151	3.216,10 €	339	11.169,30 €
Sebastião da Gama	148	6.226,60 €	89	1.870,70 €	237	8.097,30 €
Lima de Freitas	122	5.259,00 €	61	1.334,90 €	183	6.593,90 €
Luísa Todi	301	12.831,00 €	199	4.225,40 €	500	17.056,40 €
Ordem de Sant'Iago	445	18.855,80 €	181	3.828,70 €	626	22.684,50 €
<b>TOTAIS</b>	<b>1297</b>	<b>55.118,40 €</b>	<b>784</b>	<b>16.679,50 €</b>	<b>2081</b>	<b>71.797,90 €</b>

Quadro: Utência e Custos com Auxílios Económicos 2012/2013

### Refeitórios Escolares

Os refeitórios escolares comportam uma vertente social, para os seus utilizadores, uma vez que permitem o fornecimento de uma refeição equilibrada com qualidade e quantidade adequada para cada aluno, evitam as deslocações a casa para o almoço e motivam os alunos de menores recursos a frequentar a escola.

Revelando-se cada vez mais um bem social, os refeitórios escolares funcionam com a lotação máxima, de modo a fornecer o maior número possível de almoços. Os almoços servidos aos alunos do 1º ciclo do ensino básico e jardins-de-infância alcançaram as 685 038 refeições, representando cerca 4.150 refeições diárias, de acordo com o mapa seguinte:

Agrupamentos de Escolas	Escolas	N.º de Refeições 2012/2013
Azeitão	EB1 Casal de Bolinhos	8176
	EB1 Brejos de Clérigos	10393
	EB1 Vendas de Azeitão	20010
	EB1 Vila Fresca de Azeitão	8962
	EB1 Vila Nogueira de Azeitão	15008
	EB1 da Brejoeira	57816
	<b>Subtotal</b>	<b>120365</b>
Barbosa du Bocage	EB1/JI São Gabriel	23785
	EB1/JI dos Arcos	41261
	EB1 n.º 2 Santa Maria da Graça	23814
	EB1 n.º 3 Montalvão	21216
	EB1 n.º 12 Amoreiras	23506
	JI das Amoreiras	8391
	<b>Subtotal</b>	<b>141973</b>

Cont.

Sebastião da Gama	EB1 n.º 1 das Areias	20689
	EB1/JI da Azeda	40755
	EB1 n.º 8 Bairro da Conceição	16772
	EB1 Praias do Sado	4186
	EB1/JI do Montalvão	32293
	<b>Subtotal</b>	<b>114695</b>
Lima de Freitas	EB1/JI do Viso	19842
	EB1 n.º 9 Casal das Figueiras	21612
	<b>Subtotal</b>	<b>41454</b>
Luísa Todi	EB1 n.º 4 Pinheirinhos	23352
	EB1 Luísa Todi	30603
	EB1/JI Bairro Afonso Costa	23202
	EB1 n.º 11 Bairro Humberto Delgado	2314
	EB1 Alto da Guerra	9358
	EB1 n.º 6 Monte Belo	18817
	EB1 Montinho da Cotovia	6686
	EB1/JI de Gâmbia	9148
<b>Subtotal</b>	<b>123480</b>	
Ordem de Sant'Iago	EB1/JI Peixe Frito	33105
	EB1 n.º 7 Fonte do Lavra	24793
	EB1/JI Bela Vista	49574
	EB1/JI do Faralhão	13255
	EB1 Faralhão n.º 1	6422
	EB1 Faralhão n.º 2	10170
	EB1 Manteigadas	5752
<b>Subtotal</b>	<b>143071</b>	
<b>TOTAL</b>		<b>685038</b>

## ESCOLAS COM CONFEÇÃO PRÓPRIA/ COM PESSOAL DA AUTARQUIA

DESCRIÇÃO						2011/2012		2012/2013	
ESCOLAS	N.º Cozinheiras	Valor/dia Cozinheiras	N.º Médio Refeições Diário	Custo Diário Cozinha/Refeição	Água Luz Gás	Valor Refeição/Pagar AVE's	Custo Refeição	Valor Refeição/Pagar GERTAL	Custo Refeição
EB1/JI SÃO GABRIEL	4	103,40 €	140	0,74 €	0,20 €	0,84 €	1,78 €	0,82 €	1,76 €
EB1/JI ARCOS	5	129,25 €	210	0,62 €	0,20 €	0,84 €	1,66 €	--	--
EB1/JI AZEDA	6	155,10 €	215	0,72 €	0,30 €	0,84 €	1,86 €	0,82 €	1,84 €
EB1/JI MONTALVÃO	5	129,25 €	205	0,63 €	0,20 €	0,84 €	1,67 €	0,82 €	1,80 €
EB1 ALTO DA GUERRA	1	25,85 €	80	0,32 €	0,30 €	0,84 €	1,46 €	0,82 €	1,86 €
EB1 N.º 6 MONTE BELO	5	129,25 €	150	0,86 €	0,20 €	0,84 €	1,90 €	--	--
EB1 /JI BELA VISTA	6	155,10 €	350	0,44 €	0,40 €	1,06 €	1,90 €	0,82 €	1,80 €
EB1 N.º 5 PEIXE FRITO	6	155,10 €	210	0,74 €	0,20 €	1,06 €	2,00 €	0,82 €	1,67 €
EB1 N.º 7 FONTE DO LAVRA	4	103,40 €	200	0,52 €	0,20 €	1,06 €	1,78 €	0,82 €	1,67 €
EB1 N.º 4 PINHEIRINHOS	3	77,55 €	160	0,48 €	0,20 €	1,06 €	1,74 €	0,82 €	1,80 €

Quadro: Fornecimento de Refeições – matéria-prima alimentar e não alimentar 2011/2012 - 2012/2013

AGRUPAMENTO DE ESCOLAS LUÍSA TODI 2011/2013  
ESCOLA QUE CONFECIONA COM PESSOAL DA EMPRESA

Escolas	2011/2012			2012/2013	
	Valor Refeição Pago Empresa	Custos Indiretos	Preço Final Refeição	Custos Indiretos	Preço Final Refeição (1,39 €)
EB LUÍSA TODI	1,5252 €	0,70 €	2,23 €	0,70 €	2,09 €

Escolas	Valor da Refeição com Pessoal 2010/2011			Valor da Refeição com Pessoal 2011/2012		Valor da Refeição Com Pessoal 2012/2013		
	Valor Refeição Pago Empresa com Pessoal	Custos Indiretos	Preço Final Refeição	Valor Refeição Pago Empresa com Pessoal	Custos Indiretos	Preço Final Refeição	Custos Indiretos	Preço Final Refeição (1,39 €)
EB1 N.º 3 MONTALVÃO	1,89 €	0,15 €	2,04 €	1,5252 €	0,15 €	1,68 €	0,15 €	1,54 €
JI DAS AMOREIRAS	1,89 €	0,15 €	2,04 €	1,5252 €	0,15 €	1,68 €	0,15 €	1,54 €
EB1/JI GÂMBIA	1,89 €	0,15 €	2,04 €	1,5252 €	0,15 €	1,68 €	0,15 €	1,54 €
EB1 MONTINHO DA COTOVIA	1,89 €	0,15 €	2,04 €	1,5252 €	0,15 €	1,68 €	0,15 €	1,54 €
EB1 PRAIAS DO SADO	1,89 €	0,15 €	2,04 €	1,5252 €	0,15 €	1,68 €	0,15 €	1,54 €
EB1/JI VISO	2,35 €	0,15 €	2,50 €*	1,5252 €	0,51 €	2,04 €	0,51 €	1,54 €
EB1 FARALHÃO N.º 1	2,40 €	0,80 €	3,20 €	1,5252 €	0,15 €	1,68 €	0,15 €	1,54 €
EB1 MANTEIGADAS	2,00 €	0,67 €	2,67 €	1,5252 €	0,15 €	1,68 €	0,15 €	1,54 €

Quadro: Escolas em regime de Catering 2009/2010 - 2010/2011 – 2011/2012

\* Contempla o custo do aluguer do refeitório/copa do Centro Paroquial de Nossa Senhora da Anunciada no ano letivo 2011/2012

\*Ao custo de refeição pago à empresa Geral acresce os custos indiretos (água, luz e gás)

## ESCOLA QUE CONFECIONA COM PESSOAL DA EMPRESA

Escola	2010/2011		2011/2012		2012/2013
	Preço Final Refeição	Valor Refeição Pago Empresa com Pessoal	Custos Indiretos	Preço Final Refeição	Preço Final Refeição
EB1 N.º 10 BAIRRO AFONSO COSTA	2,37 €	1,5252 €	0,60 €	2,13 €	2,00 €

## ESCOLAS FORNECIDAS PELA EB AFONSO COSTA EM REGIME DE CATERING 2010/2013

Escolas	Valor da Refeição com Pessoal 2010/2011			Valor da Refeição com Pessoal 2011/2012			Valor da Refeição 2012/13
	Valor Refeição Pago Empresa com Pessoal	Custos Indiretos	Preço Final Refeição	Valor Refeição Pago Empresa com Pessoal	Custos Indiretos	Preço Final Refeição	Preço Final Refeição
EB1 N.º 1 AREIAS	2,00 €	0,41 €	2,41 €	1,5252 €	0,15 €	1,68 €	1,54 €
EB1 N.º 8 BAIRRO DA CONCEIÇÃO	2,00 €	0,47 €	2,47 €	1,5252 €	0,15 €	1,68 €	1,54 €

## AGRUPAMENTO DE ESCOLAS DE AZEITÃO 2010/2013

## ESCOLA QUE CONFECIONA COM PESSOAL DA EMPRESA

Escolas	2010/2011			2011/2012			2012/2013		
	Valor Refeição Pago Empresa	Custos Indiretos	Preço Final Refeição	Valor Refeição Pago Empresa	Custos Indiretos	Preço Final Refeição	Valor Refeição Pago Empresa	Custos Indiretos	Preço Final Refeição
EB1 BREJOEIRA	1,23 €	0,70 €	1,93 €	1,5252 €	0,70 €	2,23 €	1,39 €	0,70 €	2,09 €

**ESCOLAS FORNECIDAS PELA EB DA BREJOEIRA EM REGIME DE CATERING**

Escolas	2010/2011			2011/2012			2012/2013		
	Valor Refeição Adjudicado Empresa	Custos Indiretos	Preço Final Refeição	Valor Refeição Adjudicado Empresa	Custos Indiretos	Preço Final Refeição	Valor Refeição Adjudicado Empresa	Custos Indiretos	Preço Final Refeição
EB1/JI VENDAS DE AZEITÃO	1,89 €	0,15 €	2,04 €	1,5252 €	0,15 €	1,68 €	1,39 €	0,15 €	1,54 €
EB1/JI CASAL DE BOLINHOS	1,89 €	0,15 €	2,04 €	1,5252 €	0,15 €	1,68 €	1,39 €	0,15 €	1,54 €
EB1 VILA NOGUEIRA DE AZEITÃO	1,89 €	0,15 €	2,04 €	1,5252 €	0,15 €	1,68 €	1,39	0,15 €	1,54 €
EB1 VILA FRESCA DE AZEITÃO	1,89 €	0,15 €	2,04 €	1,5252 €	0,15 €	1,68 €	1,39 €	0,15 €	1,54 €
EB1 BREJOS DE CLÉRIGO	1,89 €	0,15 €	2,04 €	1,5252 €	0,15 €	1,68 €	1,39 €	0,15 €	1,54 €

**AGRUPAMENTO DE ESCOLAS BARBOSA DU BOCAGE 2010/2013****ESCOLAS QUE CONFECIONAM COM PESSOAL DA EMPRESA**

Escolas	2010/2011				2011/2012			2012/2013		
	Valor Refeição Pago Agrupamento	Valor Cozinha(s) / Refeição Servida	Custos Indiretos	Preço Final Refeição	Valor Refeição Pago Empresa com Pessoal	Custos Indiretos	Preço Final Refeição	Valor Refeição Pago Empresa com Pessoal	Custos Indiretos	Preço Final Refeição (1,39 €)
EB1 N.º 2 SANTA MARIA DA GRAÇA	1,60 €	0,86 €	0,25 €	2,71 €	1,5252 €	0,25 €	1,78 €	1,39 €	0,25 €	1,64 €
EB1 N.º 12 AMOREIRAS	1,60 €	0,86 €	0,25 €	2,71 €	1,5252 €	0,25 €	1,78 €	1,39 €	0,25 €	1,64 €
EB1 N.º 6 MONTE BELO								1,39 €	0,25 €	1,64 €
EB1 DOS ARCOS								1,39 €	0,30 €	1,69 €

Quadro: Escolas com confeção local 2010/2011 – 2011/2012 – 2012/2013

**CUSTO DAS REFEIÇÕES SERVIDAS 2011/2012 – 2012/2013**

AGRUPAMENTOS ESCOLAS	Nº DE REFEIÇÕES 2011/2012	CUSTO DAS REFEIÇÕES	Nº DE REFEIÇÕES 2012/2013	CUSTO DAS REFEIÇÕES
Azeitão	637 904	778 438,15 €	663 426	789 250,93 €
Lima de Freitas – EB1/JI Viso				
Barbosa du Bocage				
Cetóbriga Luísa Todí				
Lima de Freitas – EB1 N.º 9 Casal das Figueiras	18 853	45 247,20 €	21 612**	44 054,33 €*
<b>TOTAL</b>	<b>656 757</b>	<b>823 685,35</b>	<b>685 038</b>	<b>833 305,26 €</b>

Quadro: Refeições Servidas 2012/2013 – Pré-Escolar e 1.º Ciclo do Ensino Básico – GERTAL

\*\*Referem-se às refeições dos alunos A,B e Não Carenciados

\*Refere-se ao pagamento de 100% dos alunos com escalão A e a 50% dos alunos com escalão B

**CUSTOS COMPARATIVOS 2010/2011 – 2011/2012 – 2012/2013**

DESCRIÇÃO	VALOR 2010/2011	VALOR 2011/2012	Valor 2012/2013
Escolas com Gestão de AVE'S	986.366,79 €		
Escolas com Gertal	363.881,49 €	778.438,15 €	789 250,93 €
Associação Casal das Figueiras		45.247,20 €	44 054,33 €
<b>TOTAL</b>	<b>1.350.248,28 €</b>	<b>823.685,35 €</b>	<b>833 305,26 €</b>

Quadro: Refeições Servidas 2010/2011 - 2011/2012 e 2012/2013 – Pré-Escolar e 1.º Ciclo do Ensino Básico



No âmbito da gestão dos refeitórios escolares, foram realizadas outras ações, nomeadamente:

- Elaboração de relação de alunos para a concessão de almoços de acordo com os escalões A e B dos abonos de família e envio aos agrupamentos verticais de escolas;
- Elaboração de mapas para a transferência de verbas para os agrupamentos verticais de escolas relativamente às refeições;
- Resolução de pedidos urgentes de reparação de equipamentos dos refeitórios;
- Reuniões com os agrupamentos para acertos de contas dos refeitórios escolares;
- Distribuição de palamenta e mobiliário de cozinha e de refeitórios;
- Elaboração do cálculo do custo das refeições escolares, para os alunos do 1.º ciclo do ensino básico;
- Elaboração de candidatura ao Programa de Generalização do Fornecimento de Refeições na aplicação da DGEstE;
- Preenchimento da aplicação da DGEstE do número de refeições servidas aos alunos do 1.º ciclo do ensino básico, referentes ao 1.º, 2.º e 3.º período por escola, no âmbito do Programa de Generalização do Fornecimento de Refeições;
- Acompanhamento de sistema de gestão de segurança alimentar (Autocontrolo/HACCP) nas EB1/JI's com confeção própria de refeições escolares;
- Visitas de acompanhamento a todas as EB1/JI's da rede pública do concelho, que visam as condições de segurança, higiene e saúde da população escolar e verificação de necessidades das cozinhas/refeitórios das EB1/JI.

A gestão do pessoal que trabalha nas cozinhas e nos refeitórios escolares foi partilhada pelo município e pelos órgãos de gestão dos agrupamentos de escola.

Utências do ano letivo 2012/2013	
N.º de visitas	130
N.º anomalias	90
Irregularidades na matéria-prima alimentar	10
Irregularidades na matéria-prima não alimentar	3
Atraso entrega matéria-prima	9
Problemas de confeção	11
Anomalias no funcionamento de equipamentos	59
N.º de reclamações respondidas por escrito	2
N.º de reclamações respondidas oralmente	2
N.º relatórios /checklist	57
N.º de reclamações efetuadas por escrito à Gertal	10
N.º de telefonemas efetuados	220
N.º de substituições de cozinheiras	17
N.º de vezes em que a ementa foi retificada/alterada	3

Quadro: **Utência da Monitorização do Serviço de Refeições 2012/2013**

### Transportes Escolares

O Regulamento Municipal de Transportes Escolares foi uma grande inovação neste setor tendo proporcionado, um planeamento mais rigoroso, melhor organização e uma maior rentabilidade nos transportes escolares.

Com este documento diminuíram-se os custos com os transportes escolares, em cerca de 20%.

O regulamento municipal de transportes escolares tem como objeto definir procedimentos e critérios de acesso ao usufruto dos transportes escolares por parte dos alunos, nomeadamente ao nível das participações a conceder pelo Município, de acordo com o Decreto-Lei n.º 299/84, de 5 de setembro.

A participação dos transportes escolares destina-se a apoiar os alunos que frequentam o ensino básico e secundário, menores que 18 anos, na deslocação das suas moradas às escolas das áreas de residência e aos alunos que não tenham oferta educativa na escola da área de residência ou nas escolas do concelho, contribuindo deste modo para o cumprimento da escolaridade obrigatória.

O regulamento municipal aplica-se ao serviço de transporte escolar, obedecendo às seguintes regras:

- 1 - O serviço de transporte escolar visa apoiar a deslocação dos alunos que frequentam o Ensino Básico e Ensino Secundário assegurando o cumprimento da escolaridade obrigatória;
- 2 - A área abrangida pelo serviço de transporte escolar é o Concelho do Setúbal, só tendo direito a transporte os alunos que residam no Município do Setúbal;
- 3 - A oferta de transporte escolar é suportada pela Câmara para os alunos do ensino básico, na escolaridade obrigatória e participada a 50% pelo município para os alunos do ensino secundário.
- 4 - A rede de transportes escolares do concelho de Setúbal integra a rede de transportes públicos, que serve os locais dos estabelecimentos de ensino e de residência dos alunos e uma rede complementar de circuitos especiais, destinando-se esta última aos alunos que residem em localidades que não dispõem de estabelecimentos de ensino na área de residência, ou rede de transporte público.

Agrupamentos Verticais de Escolas / Estabelecimentos de Ensino	Número de Alunos a Transportar				
	Ensino Básico			Ensino Secundário	Total
	1.º Ciclo	2.º Ciclo	3.º Ciclo		
Agrupamento Vertical de Escolas de Azeitão	92	196	298	----	586
Agrupamento Vertical de Escolas Barbosa du Bocage	12	61	44	----	117
Escola 2,3 Ciclos de Aranguez	9	31	28	----	68
Agrupamento Vertical de Escolas Lima de Freitas	16	40	89	90	235
Agrupamento Vertical de Escolas Luísa Todi	10	41	18	----	69
Agrupamento Vertical de Escolas Ordem de Sant'ago	4	67	71	5	147
Escola Secundária de Bocage	----	----	32	85	117
Escola Secundária D. João II	----	----	40	49	89
Escola Secundária Dom Manuel Martins	----	----	73	186	259
Escola Secundária Sebastião da Gama	----	----	67	138	205
Outras Escolas Fora do Concelho	----	1	18	186	205
<b>Total de Alunos</b>	<b>143</b>	<b>437</b>	<b>778</b>	<b>739</b>	<b>2097</b>
		<b>1358</b>			

**Quadro - Número de alunos transportados por AVE's/Estabelecimentos de Ensino 2012/2013**

Os transportes escolares abrangeram um total de 2097 alunos, de todos os estabelecimentos de ensino do Concelho, repartidos por 143 alunos do 1.º Ciclo do ensino básico, 437 alunos do 2.º Ciclo do ensino básico, 778 alunos do 3.º Ciclo do ensino básico e 739 alunos do ensino secundário.

ALUNOS TRANSPORTADOS	Valor Total Anual
Ensino Básico e Secundário / Circuito Especial Azeitão	516.404,38€
Circuito Especial Serra da Arrábida	26.353,08 €
<b>Total de Despesa</b>	<b>720.787,39 €</b>

**Quadro – Custos com Transportes Escolares 2012/2013**

### Circuitos Especiais

Para a organização dos circuitos especiais dos transportes foram realizadas reuniões e contactos com direcções executivas dos agrupamentos de escolas e vigilantes dos transportes e foram criadas grelhas de assiduidade e de ocorrências.

A Câmara utilizou o autocarro de 23 lugares para efetuar os transportes dos alunos residentes na área das ex-escolas unitárias (Grelhal, Aldeia Grande, Vale da Rasca, S. Luis da Serra e Portinho da Arrábida).

Para transportar os alunos residentes nas Freguesias de S. Lourenço e S. Simão procedeu-se ao aluguer diário de um autocarro de 54 lugares, que atingiu este ano o montante de 36.000,00 euros.

Estes serviços contaram com a participação de 4 vigilantes da autarquia para o acompanhamento dos alunos.

Foi elaborado o Plano de Transportes Escolares do ano letivo 2013/2014, que foi obtido parecer favorável, em 23 de abril de 2013, do Conselho Municipal de Educação e foi aprovado pela Câmara Municipal em reunião de 8 de maio de 2013. Neste documento efetuou-se uma **previsão** para 2163 alunos de todos os estabelecimentos de ensino do concelho, repartidos por 1440 alunos do ensino básico e 723 alunos do ensino secundário e profissional. O Plano

Municipal de Transportes Escolares para o ano letivo de 2013/2014 atingiu o **valor estimado** de 450.780,45 Euros. **Prevê-se uma receita** no montante de 118.289,00 Euros, referente à comparticipação de 50% de 831 alunos do 3º Ciclo do Ensino Básico, por parte da Administração Central e 150.304,95 Euros, relativo à comparticipação de 50% dos 723 alunos do Ensino Secundário.

### Material de Desgaste, Visitas de estudo e Despesas de Funcionamento Correntes

O funcionamento das Escolas do 1º Ciclo do Ensino Básico, pela natureza das populações que serve e pela especificidade do serviço educativo que presta, conduz a um desgaste dos materiais e recursos utilizados que não se compadece com apoios pontuais e esporádicos.

Neste seguimento, o Município de Setúbal visando a dignificação e a promoção do trabalho educativo e pretendendo pugnar pela elevação da qualidade do ensino e da aprendizagem, apoia financeiramente, os agrupamentos verticais de escolas do Concelho, para aquisição de material de desgaste e despesas de funcionamento nas atividades letivas diárias e de complemento curricular devidamente planificado, bem como na realização de visitas de estudo.

**Material de Desgaste e Visitas de Estudo para os Alunos do 1º Ciclo do Ensino Básico**  
**Valores do 1º, 2º e 3º Trimestres do Ano Letivo 2012-2013**

<b>Agrupamentos / Escolas</b>	<b>Nº Alunos</b>	<b>Valores 1º,2º e 3º Trimestres</b>
<b>AGRUPAMENTO DE AZEITÃO</b>	<b>746</b>	<b>8 952,00 €</b>
EB1 / JI de Brejos do Clérigo	78	936,00 €
EB1 de Casal de Bolinhos	52	624,00 €
EB1 de Vendas de Azeitão	78	936,00 €
EB1 de Vila Fresca de Azeitão	76	912,00 €
EB1 da Brejoeira	332	3 984,00 €
EB1 de Vila Nogueira de Azeitão	130	1 560,00 €
<b>AG. BARBOSA DU BOCAGE</b>	<b>912</b>	<b>10 944,00 €</b>
EB1 / JI dos Arcos	228	2 736,00 €
EB1 / JI de São Gabriel	94	1 128,00 €
EB1 N.º 2 de S. Maria da Graça	169	2 028,00 €
EB1 n.º 3 Montalvão	175	2 100,00 €
EB1 n.º 12 Amoreiras	246	2 952,00 €
<b>AGRUPAMENTO SEBASTIÃO DA GAMA</b>	<b>826</b>	<b>9 912,00 €</b>
EB1 / JI Azeda	271	3 252,00 €
EB1 / JI do Montalvão	172	2 064,00 €
EB1 n.º 1 Areias	164	1 968,00 €
EB1 n.º 8 Bairro da Conceição	179	2 146,00 €
EB1 das Praias do Sado	40	460,00 €
<b>AG. LIMA DE FREITAS</b>	<b>396</b>	<b>4 752,00 €</b>
EB1 / JI do Viso	200	2 400,00 €
EB1 n.º 9 do Casal das Figueiras	196	2 352,00 €
<b>AGRUPAMENTO LUISA TODI</b>	<b>1 222</b>	<b>14 664,00 €</b>
EB1 n.º 4 dos Pinheirinhos	332	3 984,00 €
EB1 n.º 6 do Monte Belo	197	2 364,00 €
EB1 n.º 10 do B. Afonso Costa	204	2 448,00 €
EB1 n.º 11 do Bairro H. Delgado	85	1 020,00 €
EB1 Alto da Guerra	93	1 116,00 €
EB1 da Casa do Gaiato	14	168,00 €
EB1 da Gâmbia	42	504,00 €
EB1 Luísa Todi	186	2 232,00 €
EB1 do Montinho da Cotovia	69	828,00 €
<b>AG. ORDEM DE SANTIAGO</b>	<b>940</b>	<b>11 280,00 €</b>
EB1 / JI de Setúbal (Bela Vista)	231	2 772,00 €
EB1 / JI do Faralhão	89	1 068,00 €
EB1 n.º 1 do Faralhão	46	552,00 €
EB1 n.º 2 do Faralhão	84	1 008,00 €
EB1 n.º 5 Peixe Frito	238	2 856,00 €
EB1 n.º 7 Fonte do Lavra	209	2 508,00 €
EB1 das Manteigadas	43	516,00 €
<b>TOTAL</b>	<b>5 042</b>	<b>60 504,00 €</b>

**Despesas de Funcionamento e Manutenção de Equipamentos – 1º ciclo do ensino básico**

<b>AGRUPAMENTOS</b>	<b>VALOR</b>
Escolas Barbosa du Bocage	6 000,00 €
Escolas Luísa Todi	6 500,00 €
Escolas de Azeitão	1 500,00 €
Escolas Sebastião da Gama	1 500,00 €
Escolas Ordem de Sant'Iago	1 500,00 €
<b>Total</b>	<b>17 000,00 €</b>

**Regime Fruta Escolar**

O Regulamento (CE) n.º 288/2009 da Comissão de 7 de abril estabeleceu as normas de execução no que respeita à ajuda para a distribuição de fruta e produtos hortícolas

transformados, bananas e produtos derivados, às crianças nos estabelecimentos de ensino, no quadro do regime de distribuição de fruta nas escolas.

Neste seguimento, a Portaria n.º 1242/2009 de 12 de outubro dos Ministérios da Agricultura, da Saúde e da Educação alterada pela Portaria n.º 1386/2009 de 10 de novembro veio aprovar o Regulamento do Regime de Fruta Escolar (RFE), estabelecendo as regras nacionais complementares de regime de ajuda para a distribuição de frutas e produtos hortícolas, frutos e produtos hortícolas transformados, bananas e derivados, às crianças nos estabelecimentos de ensino, no quadro do regime europeu de distribuição de frutas nas escolas.

O Regime de Fruta Escolar aplica-se aos estabelecimentos de ensino público aos alunos que frequentam o 1.º ciclo dos agrupamentos de escolas e escolas não agrupadas, de forma a contribuir para a promoção de hábitos de consumo de alimentos benéficos para a saúde das populações mais jovens e para a redução dos custos sociais e económicos associados a regimes alimentares menos saudáveis.

No ano letivo 2012/2013, o Município de Setúbal, obedecendo aos regimes públicos de qualidade escolheu para distribuir aos alunos a Maça de Alcobaça, a Pêra do Oeste e outros frutos como a clementina, o pêssego e a nectarina.

Agrupamentos	N.º de Peças de Fruta Distribuídas ao Abrigo do Programa Fruta Escolar no Ano Letivo 2012/2013						
	Maçã	Pera	Clementina	Tangerina	Laranja	Pêssego/ Nectarina	Total
Azeitão	2278	2940	220	2716	5054	2928	16136
Bocage	2702	3606		3604	6302	3262	19476
Luísa Todí	3576	4850		4872	8519	4965	26794
Sebastião da Gama	2385	3180		3180	5565	3180	17490
Lima de Freitas	1188	1584		1584	2772	1584	8712
Ordem de Sant' Iago	2725	3680	432	3246	6303	3580	19966
Total em unidades	14854	19840	652	19202	34515	19499	108574
Total em %	13.7	18.3	0.6	17.6	31.8	18	100

**Quadro: Número de peças de fruta consumidas**

No decorrer deste ano o Município de Setúbal tornou-se parceiro institucional da APCOI – Associação Portuguesa Contra a Obesidade Infantil, ao aderir ao Projeto “Heróis da Fruta” – lanche escolar saudável, com um Programa Motivacional de Saúde para os alunos do Pré-Escolar e 1º Ciclo, de modo a incentivar o consumo de fruta e a prevenir a obesidade infantil.

O objetivo principal deste projeto é que os alunos aprendam a valorizar a importância do consumo de fruta diário para a sua saúde e, de igual forma, que se motivem e adquiram competências para adotar definitivamente esse hábito alimentar, envolvendo as crianças, os professores, os educadores, os pais e outros familiares na dinâmica das tarefas, atividades e desafios do projeto.

**Instalações e Equipamentos**

**Tecnologias de Informação e Comunicação**

A Informática tem adquirido cada vez mais relevância no cenário educacional. A sua utilização como instrumento de aprendizagem tem assumido um papel muito importante no processo de ensino.

Desta forma, a Divisão de Educação em articulação com a empresa que dá assistência aos equipamentos informáticos, acompanhou a manutenção dos equipamentos informáticos das EB1 com vista ao desenvolvimento de competências no âmbito das TIC.

Foram criados instrumentos de trabalho para levantamento de anomalias, encaminhados vários pedidos de assistência técnica dos equipamentos informáticos existentes nas Escolas Básicas do 1.º Ciclo do concelho e elaboradas grelhas de controlo.

Durante o ano de 2013 foram contabilizados 459 pedidos de assistência técnica às Escolas Básicas do 1.º Ciclo para resolução dos problemas.

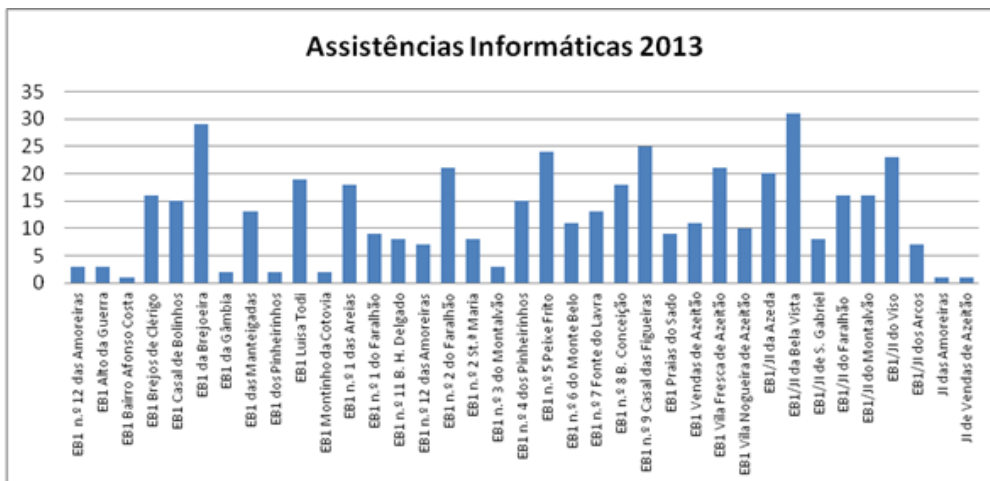

**Segurança**

Com vista a garantir e aperfeiçoar as condições de segurança nas EB1 e JI's públicos no que respeita a pessoas e bens, foram identificados os pontos críticos, feita a sua elencação e realizadas ações que tendem a incidir sobre: planos de emergência, sinalética e plantas de emergência, extintores, alarmes, exercícios de evacuação, simulacros, formação de pessoal docente e não docente, ações de prevenção rodoviária, vistorias a equipamentos desportivos e lúdicos, vistorias a instalações elétricas e vistorias a equipamentos de gás e termoacumuladores.

**Simulacros**

Um Plano de Emergência apenas revela a sua operacionalidade quando é testado. Para tal, são realizados exercícios práticos que devem retratar possíveis cenários de emergência. Pretende-se com estes exercícios treinar o Plano de Emergência, isto é, preparar e desenvolver procedimentos de planeamento, de coordenação e de conduta dos alunos, professores, assistentes operacionais e outros funcionários de todas as escolas básicas do conselho, com o objetivo da automatização gradual de

comportamentos e, por conseguinte, melhorar as condições de segurança, face a eventuais situações de emergência.

Assim, com a finalidade de estabelecer tais procedimentos de evacuação da escola, é importante a realização semestral (1.º e 2.º Períodos) de um exercício de evacuação das instalações, sendo que o primeiro terá um caráter totalmente didático, com notificação prévia de todas as entidades externas envolvidas e sem preocupação com o fator tempo, para que se possam testar as condutas dos participantes e ao mesmo tempo permitir uma familiarização da comunidade escolar com a execução do plano. O segundo teste de evacuação terá um caráter de avaliação, pelo que deve ocorrer de forma inesperada, com o aviso prévio de um número reduzido de colaboradores, de forma a avaliar, em tempo real, a adaptabilidade do plano e a eficácia da estrutura de segurança.

Os simulacros realizados foram direcionados para o Incêndio e com aviso prévio.

Todas as ações realizadas tiveram a estreita colaboração da Proteção Civil Municipal, num total de 86 ao longo do ano.

<b>AGRUPAMENTO ORDEM DE SANTIAGO</b>			
Escola	Dia	Manhã	Tarde
EB1 nº1 Faralhão	15-Abril	9.30h	
	27-Novembro	10h	
EB1 nº2 Faralhão	24-Maio	9.30h	
EB1 Faralhão	23-Abril	11.30h	14.30h
EB1 nº5 Peixe Frito	23-Maio		14.30h
EB1 nº7 Fonte Lavra	28-Fevereiro	10.00h	14.30h
EB1 Manteigadas	10-Maio	10.15h	
EB1/JI Bela Vista	7-Maio	10h	
	7-Maio	11h	

<b>AGRUPAMENTO BARBOSA DU BOCAGE</b>			
Escola	Dia	Manhã	Tarde
EB1 nº12 Amoreiras	21-Março	10h	15h
EB1/JI Arcos	30-Abril		14.15
EB/JI S. Gabriel	28-Janeiro	15h	
	30-Abril	11h	

<b>AGRUPAMENTO ARANGUEZ</b>			
Escola	Dia	Manhã	Tarde
EB1 nº1 Areias	4-Março	11h	
	3-Dezembro	9.30h	
EB1 nº 8 Bº Conceição	4-Março	10h	
	3-Dezembro	10h	
EB1 Praias Sado	5-Março	10h	
	3-Dezembro	9.30h	
EB1/JI Azeda	6-Março	10h	15h
	3-Dezembro	10h	
EB1/JI Montalvão	6-Março	11h	
	3-Dezembro	11.15h	

<b>AGRUPAMENTO LUÍSA TODI</b>			
Escola	Dia	Manhã	Tarde
EB1 nº4 Pinheirinhos	11-Março		15.15h
	25-Novembro		15.30h
EB1 nº10 Afonso Costa	25-Fevereiro		15.15h
	29-Abril	11.30h	

Cont.

EB1 nº11 Humb.Delgado	4-Fevereiro		15.15h
EB1 Alto Guerra	4-Março		15.15h
	2-Dezembro		15.30h
EB1 Gambia	18-Fevereiro		16.10
EB1 Luísa Todi	28-Janeiro		16.05h
	8-Abril		16.05h

AGRUPAMENTO AZEITÃO			
Escola	Dia	Manhã	Tarde
EB1 Vila Nogueira	20-Março	09.30h	15.00h
	28-Novembro	10h	15.00h
EB1 Vila Fresca	19-Março	09.30h	
	28-Novembro	9.30h	
EB1 Brejos Clérigo	19-Março	10.15h	
	28-Novembro	11h	
EB1 Casal Bolinhos	20-Março	10.15h	
	28-Novembro	11.30h	
EB1 da Brejeira	20-Março	11h	
	29-Novembro	10h	
EB1 Vendas Azeitão	19-Março	11h	
	29-Novembro	11.30h	

Quadros: Calendarização dos Simulacros

**Planos de Emergência**

As Escolas estão atualmente munidas de plantas de emergência, sinalética e extintores.

Tendo em conta que a realidade escolar se encontra em constante mudança também o plano de emergência carece de atualizações e revisões. Desta forma foram criadas grelhas de atualização dos Planos de Emergência e encaminhadas para os agrupamentos de escolas.

Foram enviados para o Comando Distrital de Operações de Socorro de Setúbal (CDOS) os planos de emergência para a devida certificação.

Foi feito um levantamento dos prazos de validade dos extintores, o qual foi encaminhado para a CBSS para a devida verificação e recarregamento.

Escola	Extintor de Pó	Extintor de CO2	H2O	Espuma	Totais
EB1 Brejos do Clérigo	5 de 6kgs	5 de 2kgs			10
EB1 Casal de Bolinhos	3 de 6kgs	1 de 2kgs			4
EB1 Vendas de Azeitão	2 de 6kgs	2 de 2kgs			4
Jl de Vendas de Azeitão					
EB1 V. Fresca de Azeitão	3 de 6kgs	1 de 2kgs			4
EB1 Vila Nogueira	5 de 6kgs	2 de 2kgs			7
EB1 Brejeira	19 de 6 kKgs	1 de 2 Kgs			20
EB 1 nº 4 Pinheirinhos	9 de 6kgs	3 de 2kgs			12
EB 1 nº 6 Monte Belo	5 de 6kgs	3 de 2kgs			8
EB 1 nº 10 Afonso Costa	4 de 6kgs	3 de 2kgs			7
Jl do B. Afonso Costa	8 de 6kgs	3 de 2kgs	1 de 6 Lts		12
EB 1 nº 11 Humberto Delgado	2 de 6kgs	1 de kgs			3
EB 1 da Alto da Guerra	2 de 6kgs	1 de 2kgs			3
EB 1 do Montinho da Cotovia	3 de 6kgs	3 de 2kgs			6
EB 1 da Gâmbia	2 de 6kgs	4 de 2kgs		2 de 6 Lts	8
EB 1 da Casa Gaiato	5 de 6kgs	4 de 2kgs			9
EB1 Luísa Todi	10 de 6Kgs	1 de 2 Kgs			11
EB1/JI Azeda	8 de 6kgs	6 de 2kgs			14
EB1 Praias Sado	2 de 6kgs	2 de 2kgs			4
EB1 nº 1 Areias	6 de 6kgs	2 de 2kgs			8
EB1 nº 8 Bº Conceição	4 de 6kgs	3 de 2kgs			7
EB1/JI Montalvão	9 de 6kgs	2 de 2kgs			11
EB1/JI Bela Vista	12 de 6kgs	4 de 2kgs			16
EB1 n.º 7 Fonte da lavra	10 de 6kgs	4 de 2kgs			14



**Cont.**

EB1 n.º 5 do Peixe Frito	11 de 6kgs	3 de 2kgs			14
EB1/JI Faralhão	4 de 6kgs	1 de 2kgs			5
EB1 Faralhão1	5 de 6kgs	1 de 2kgs			6
EB1 Faralhão2	4 de 6kgs	1 de 2kgs			5
EB1 Manteigadas	2 de 6kgs	1 de 2kgs			3
EB1/JI arcos	10 de 6kgs	3 de 2kgs			13
EB1/JI S. Gabriel	4 de 6kgs	4 de 2kgs			8
Jl das Amoreiras	2 de 6kgs	2 de 2kgs			4
EB1 nº 12 Amoreiras	5 de 6kgs	4 de 2kgs			9
EB1nº3 Montalvão	6 de 6kgs	1 de 2kgs			7
EB1 nº 2 St. Mª da Graça	6 de 6kgs	2 de 2kgs			8
EB1 nº 9 Casal Figueiras	4 de 6kgs	2 de 2kgs			6
EB1/JI Viso	5 de 6kgs	2 de 2kgs			7
<b>TOTAL</b>			1	1	297

**Alarmes**

No âmbito do concurso internacional de colocação de alarmes/segurança em edifícios Municipais, estão instalados em todas as escolas do ensino básico e jardim-de-infância do Concelho, sistemas contra intrusão e incêndio e feita formação sobre a sua manipulação. Ao longo do ano foram efetuados acertos em articulação com a empresa a quem foi adjudicada a manutenção corretiva e preventiva, e os agrupamentos relativamente a procedimentos, códigos e equipamentos.

**Construção, apetrechamento, requalificação e ampliação de equipamentos escolares**

Em 2013 continuou-se a obra da requalificação e ampliação da EB1 do Bairro Afonso Costa.

Procedeu se também á elaboração dos procedimentos para apetrechamento da EB1 do Bairro Afonso Costa: mobiliário, material didático, equipamento informático, audiovisual, telecomunicações e reprografia.

**Quadro: Parque Escolar – Novas Construções no 1º Ciclo – Investimento**

Escola Básica do Bairro Afonso Costa • Investimento				
Construção	Mobiliário	Material Didático	Equipamento Informático	Palamenta
1.421.307,92 €	65.782,72 €	37.595,13 €	31.985,43 €	3.400,00 €
<b>Total</b>				<b>1.551.071,20 €</b>

**Atualização de Mapas de Necessidades de Intervenção nas Escolas**

A articulação entre a autarquia e as escolas/agrupamentos pautou-se pelas constantes visitas e vistorias às instalações. Deste modo, procedeu-se a uma atualização constante das necessidades de intervenção, aquisição, reparação, abate e remoção de equipamentos e seu encaminhamento para as entidades e serviços respetivos.

**Planificação/Calendarização das Intervenções**

O parque escolar do Município de Setúbal é um património muito vasto e diversificado o que implica um investimento considerável na sua manutenção, conservação e apetrechamento.

É neste sentido e fomentando uma política de proximidade com as comunidades educativas, que foram celebrados protocolos de descentralização de competências nas Juntas de Freguesia com vista à manutenção dos edifícios.

Os investimentos no parque escolar destinaram-se a dimensionar, organizar e dotar de condições físicas que garantam o bom desempenho educativo das instituições.

De qualquer forma, as capacidades de execução estão limitadas pelas dotações orçamentais, muitas vezes insuficientes para fazer face às necessidades, dada a sobreocupação das escolas, é notório o desgaste dos materiais e equipamentos o que se traduz nas constantes e frequentes avarias de que são alvo.

Refira-se, então, a:

- Remodelação das instalações sanitárias da EB1 n.º 9 do Casal das Figueiras.
- Instalação e eletrificação de um monobloco, EB1 n.º 2 do Faralhão;
- Requalificação e ampliação da EB1 n.º 10 do Bairro Afonso Costa;
- Adaptação e requalificação de espaços na EB1 n.º 5 do Peixe Frito para instalação de nova sala de jardim de infância
- Aquisição de 2 monoblocos

A par destas obras de maior envergadura, a autarquia realizou outras obras igualmente importantes em escolas de 1.º ciclo e jardim-de-infância do concelho, nomeadamente, reparações ao nível da caixilharia, eletricidade, vidros, canalizações, desentupimentos, etc.

**Equipamento para as EB1 e JI**

O fornecimento de mobiliário às novas instalações educativas, bem como a substituição e apetrechamentos dos existentes permitiu criar condições de carácter ergonómico abrangendo a prática letiva, as atividades de carácter extracurricular ou de apoio socioeducativo.

De forma a reforçar o apoio socioeducativo, nomeadamente o serviço de refeições, foram satisfeitos os pedidos formulados pelos jardins-de-infância e escolas do

1º ciclo do ensino básico em equipamentos de cozinha e refeitório.

Relativamente ao apetrechamento das instalações educativas, destaca-se o apetrechamento de 1 sala de Jardim de Infância na EB1 n.º 5 do Peixe Frito, aquisição de palamenta e mobiliário para as cozinhas e refeitórios dos equipamentos educativos do Concelho.

No que diz respeito reparações/aquisições de equipamentos de cozinha foram feitos 105 pedidos de intervenções no valor total de 31.927,29 €.

#### Atividades de Enriquecimento Curricular

A Câmara Municipal de Setúbal assumiu-se enquanto entidade promotora das Atividades de Enriquecimento Curricular no ano letivo de 2006/2007, efetuando Acordos de Colaboração com todos os agrupamentos de escolas. Nos anos letivos 2011/2012 e 2012/2013 foram também estabelecidos protocolos de colaboração com algumas entidades parceiras, tais como, a Fundação Escola Profissional de Setúbal e algumas coletividades.

A implementação do Programa de Atividades de Enriquecimento Curricular, ao abrigo do Despacho da Ministra da Educação, n.º 14460/2008, de 15 de maio, publicado no Diário da República, 2ª série, n.º 100, de 26 maio de 2008, alterado e republicado pelo despacho N.º 8 683/2011, de 16 de junho, publicado no Diário da República, 2ª série, de 28 de junho, tem por objetivos:

- Promover, implementar e supervisionar as AEC nas escolas básicas do 1º ciclo do concelho, fomentando a

escola a tempo inteiro e o desenvolvimento de novas competências.

- Melhorar as condições de acesso às AEC a todos os alunos do 1º ciclo do ensino básico, do 1º ao 4º ano de escolaridade;

- Garantir a qualidade do serviço prestado através do acompanhamento e proximidade com agrupamentos de escolas e parceiros;

Tal como se pode aferir no quadro, o número de alunos a frequentar o 1º ciclo do ensino básico no nosso concelho, tem vindo a decrescer, sendo que em 7 anos verificou-se uma redução de cerca de 300 alunos (17 turmas).

Em oposição a esta variável, verificou-se o aumento significativo da adesão ao programa AEC, passando de 1948 alunos (38%) em 2006/07 para 4165 alunos (82%) em 2012/13.

Relativamente ao número de professores verificou-se uma tendência à estabilização para 86 professores nos últimos dois anos, que resulta da melhoria das condições de trabalho, nomeadamente melhores horários e conseqüente remuneração.

No que se refere aos parceiros para cedência de espaços verifica-se um decréscimo constante, resultado de diversos investimentos quer ao nível da construção de novos espaço quer ao nível da requalificação de espaço antigos.

	2006/07	2007/08	2008/09	2009/10	2010/11	2011/12	2012/13
N.º de Escolas	32	32	32	32	34	34	34
N.º de Turmas 1º ciclo	247	246	235	230	228	225	220
N.º de Turmas AEC	126	160	204	204	220	218	210
N.º de Alunos 1º ciclo	5369	5293	5223	5178	5178	5035	5062
N.º de Alunos AEC	1948	2310	3231	3389	3862	3968	4165
	38%	56%	60%	67%	75%	78%	82%
N.º de parceiros – contratação de prof.	3	2	3	2	1	1	1
N.º de parceiros – cedência de espaços	9	8	11	9	6	5	4
N.º de professores de AEC	44	100	116	124	89	86	86

A preparação do ano letivo 2012/2013 iniciou-se no mês de abril de 2012 através do levantamento das necessidades e dificuldades evidenciadas, com a realização de uma reunião entre a autarquia e os agrupamentos verticais de escolas, da qual resultou uma avaliação positiva e a decisão de dar continuidade ao modelo organizacional utilizado, nomeadamente no que diz respeito à flexibilização de horário da componente letiva e às competências de cada parceiro.

A primeira fase da implementação das AEC operacionalizou-se do seguinte modo:

▪ Elaboração e envio para a DGEstE do aditamento à candidatura ao Programa de Financiamento às Atividades de Enriquecimento Curricular;

- Elaboração e denúncia de acordos de colaboração com parceiros;
- Construção de horários;
- Requisição de material didático.

A segunda fase da implementação das AEC consistiu:

- Seleção e recrutamento de professores e técnicos especializados pela Fundação Escola Profissional de Setúbal (candidatura online);
- Ajustes resultantes da instabilidade inerente ao projeto.

Ano letivo 2012/2013

No ano letivo 2012/2013 foram constituídas 220 turmas, das quais, 148 de regime normal e 72 de regime duplo, nas escolas básicas de 1º ciclo do concelho tendo a camara municipal implementado as atividades de enriquecimento curricular para todas as turmas.

Tabela: N.º de turmas, n.º de alunos e regime horário (2012/2013)

Agrupamentos	Escolas	Turmas	Regime Normal	Regime Duplo	Alunos 1º Ciclo	Alunos inscritos no Programa AEC
Azeitão	6	29	27	2	736	642 (87%)
B. Bogaço	5	38	30	8	916	803 (88%)

Cont.

<b>Cetóbriga</b>	5	37	25	12	801	652 (81%)
<b>Lima Freitas</b>	2	18	6	12	423	313 (74%)
<b>Luísa Todi</b>	9	53	21	32	1225	862 (70%)
<b>O. Santiago</b>	7	45	39	6	961	893 (93%)
<b>TOTAL</b>	34	220 (100%)	148 (67%)	72 (33%)	5062 (100%)	4165 (82%)

No que respeita aos alunos, a taxa de adesão às AEC foi de 82%, sendo que apenas 67% das turmas estavam em regime horário normal (horário para o qual o projeto das atividades foi concebido). Para as turmas de regime duplo (33%) foram encontradas outras soluções que passaram pela adaptação dos horários à realidade e necessidades da escola, alugueres de espaços exteriores e mobilização de outros recursos humanos.

Tabela: Modelo organizacional das Atividades (2012/2013)

	Atividades	Carga horária semanal		Horário
<b>Regime Normal</b>	Atividade Física e Desportiva	2x 45 min.	8x45 min	Flexibilização do horário letivo 2 dias por semana (ver quadro)
	Atividades Lúdico Expressivas	2x 45 min.		
	Inglês	2x 45 min.		
	Música	2x 45 min.		
<b>Regime Duplo</b>	Atividade Física e Desportiva	2x 45 min.	6x45 min	Em contra-horário
	Inglês	2x 45 min.		
	Música	2x 45 min.		

Quadro: Escolas do concelho e modelo de flexibilização adotado

AGRUPAMENTO	Duplo	Flex. Modelo 1	Flex. Modelo 2
<b>AVE DE AZEITÃO</b>	1	6	0
<b>AVE BARBOSA DU BOCAGE</b>	1	0	5
<b>AVE CETÓBRIGA</b>	1	4	0
<b>AVE LIMA DE FREITAS</b>	2	1	1
<b>AVE LUISA TODI</b>	4	5	0
<b>AVE ORDEM DE SANTIAGO</b>	2	6	0
<b>TOTAL</b>	<b>11</b>	<b>22</b>	<b>6</b>

**Corpo docente**

No que se refere à estabilidade do corpo docente podemos verificar que 71% dos professores de AEC têm a habilitação máxima definida pelo Despacho n.º 8683/2011, isto é, habilitação profissional ou própria para a docência na respetiva atividade, 20% encontram-se na segunda prioridade e apenas 9% se encontram na 3ª prioridade ou apresentam currículo relevante.

No que se refere à antiguidade, podemos analisar o seguinte quadro:

N.º de anos a trabalhar em AEC Setúbal	n.º de professores
7 anos	12
6 anos	19
5 anos	23
4 anos	11
3 anos	11
2 anos	8

A estabilidade do corpo docente promove a continuidade pedagógica, e consequentemente a qualidade do serviço.

**Atividade complementar**

Utilizando as atividades de enriquecimento curricular como meio privilegiado para desenvolver atividades complementares foram desenvolvidos ao longo do ano projetos em parceria com a Divisão de Desporto, nomeadamente as “ações de sensibilização para o atletismo” e, com a Divisão de Inclusão Social e o grupo concelhio para as deficiências, as “ações de sensibilização para as deficiências”.

**Ações de sensibilização para o atletismo**

MÊS	N.º ações	N.º alunos
Fevereiro	1	160
Março	1	190
Maio	2	320
<b>Total</b>	<b>4</b>	<b>640</b>

**Ações de sensibilização para as deficiências**

MÊS	N.º ações	N.º turmas	N.º alunos
Fevereiro	5	5	125
Março	10	11	275
Abril	26	26	650
Maio	14	14	350
Junho	6	6	150
<b>Total</b>	<b>61</b>	<b>62</b>	<b>1550</b>

**Financiamento do programa**

Sendo o programa de AEC financiado pelo Ministério da Educação, através do um contrato-programa, cujo valor de financiamento é calculado pelo número de alunos inscritos, que tem vindo a aumentar (2006/07 – 38%; 2012/13 – 82%), sendo o equilíbrio despesa-receita é mantido.

No ano letivo 2012/13 o programa AEC no 1º ciclo envolveu cerca de 4165 alunos, 220 turmas e 87 professores de AEC.

O programa teve um financiamento na ordem dos 1.078.612,50€ e uma despesa total de 904.763,13€, da qual 892.023,13 € refere-se a vencimentos de professores e o restante 12.740,00€ a alugueres de cedência de espaços para o desenvolvimento das atividades. Verificou-se um saldo positivo de 173.849,37€ que foi investido em material didático e na aquisição de equipamento diverso e de monoblocos.

Quadro receita / despesa AEC 2006/07 a 2012/13							
	2006/07	2007/08	2008/09	2009/10	2010/11	2011/12	2012/13
Total Receita	487.000,00 €	577.500,00 €	848.137,50 €	878.587,50 €	1.013.775,00€	1.041.600,00€	1.078.612,5€
Desp. Vencimentos	255.620,00 €	533.334,00 €	627.837,95 €	675.649,41 €	888.292,58 €	895.439,87 €	892.023,13€
Desp. Alugueres	21.240,00 €	35.300,00 €	38.500,00 €	39.500,00 €	23.000,00 €	16.950,00 €	12.740,00€
Desp. Material	25.321,94 €	20.446,17 €	31.954,65 €	33.345,91 €	13.173,75 €	- €	- €
Desp. aquisição de Monoblocos/ obras de adaptação	62.239,57 €	4.170,93€	99.560,82 €	146.244,34 €	65.882,08 €	73.714,40 €	62.213,40€
<b>Total Despesa</b>	<b>364.421,51 €</b>	<b>593.251,10 €</b>	<b>797.853,42 €</b>	<b>894.739,66 €</b>	<b>990.348,41 €</b>	<b>986.104,27 €</b>	<b>966.976,53 €</b>

A avaliação global dos agrupamentos de escolas, registada através das diversas reuniões de avaliação e questionário online de avaliação, refere como aspetos positivos o aumento da qualidade pedagógica, a estabilização do corpo docente, o aumento da componente não letiva dos professores AEC, a consolidação da articulação pedagógica, a melhor gestão de recursos humanos e resolução de substituições e o aumento da satisfação dos encarregados de educação.

**Preparação do ano letivo 2013/2014**

A 15 de julho de 2013 é publicado pelo Ministério da Educação e Ciência o Despacho n.º 9265-B/2013, que vem introduzir algumas alterações na organização e funcionamento das AEC, que passamos a resumir:

- Mantém a natureza e âmbito das AEC - atividades educativas e formativas que incidam na aprendizagem da língua inglesa ou de outras línguas estrangeiras e nos domínios desportivo, artístico, científico, técnico e das tecnologias da informação e comunicação, de ligação das escolas com o meio e de educação para a cidadania.
- Mantêm-se gratuitas e de inscrição facultativa.

- Redução para metade da duração semanal das atividades (passa para 5 a 7 horas e meia).
- As entidades promotoras das atividades passam a ser preferencialmente os Agrupamentos de Escolas e Escolas não Agrupadas.
- Recrutamento e contratação dos respetivos profissionais obrigatório pelos mecanismos previstos no Decreto-Lei n.º121/2009, de 3 de setembro (contrato de trabalho a termo).
- Flexibilização de horário apenas se Conselho Geral aprovar após proposta de Conselho Pedagógico.
- Os docentes para as AEC só serão contratados após o cumprimento do disposto no n.º2 do artigo 8.º do Despacho Normativo n.º7/2013, de 11 de Junho, ou seja, depois de rentabilizar recursos docentes do quadro da escola/agrupamento.
- Diminuição da comparticipação financeira para 150 € por aluno.
- Atividades deixam de ser financiadas pelo MEC e passam a ser comparticipadas, mantendo-se obrigatória a gratuidade para as famílias.

- Diminuição da comparticipação financeira quando os agrupamentos disponibilizam recursos humanos próprios para a realização de uma ou mais AEC.

Posto isto, considerou-se que a continuidade da autarquia enquanto entidade promotora das AEC se encontrava comprometida, que a nova legislação não beneficia o Programa AEC, não reflete a necessidade das escolas e das famílias e compromete a qualidade das atividades.

Após 7 anos de investimento da comunidade educativa neste programa, que envolvia já quase 90% da população escolar do 1º CEB e um excelente grau de satisfação dos pais e encarregados de educação e reconhecimento das direções executivas e professores titulares de turma, a autarquia pronunciou-se desfavoravelmente relativamente à sua continuação enquanto entidade promotora.

#### Constrangimentos resultantes da aplicação do Despacho n.º 9265-B/2013:

- Previsão de receita é de 616.350,00 € e a previsão de despesa (apenas para contratação de professores) 623.450,50 € + respectivos subsídios (alimentação, férias e Natal). A acrescentar ainda despesas de alugueres (13.000,00 €) e material didático;
- Passagem de 86 para 220 professores, com remuneração mensal média de 230 €/5h semanais/1h dia das 16h30 às 17h30, implicando despesas de deslocação;
- Impossibilidade da autarquia efetuar contratos de trabalho com o professores AEC em tempo útil.

Neste sentido, a Câmara Municipal de setúbal deixou de ser entidade promotora das AEC do concelho a partir de setembro de 2013.

#### Projetos e atividades

##### Semana de Segurança e Educação Rodoviária

A Semana da Segurança e Educação Rodoviária é um projeto promovido em parceria com as diversas forças de segurança, de emergência e voluntariado, que tem como objetivos contribuir para o desenvolvimento de uma cultura de segurança, formar e educar as crianças para atitudes individuais de responsabilidade e cidadania e sensibilizar os alunos para a importância do trabalho desenvolvido pelas forças de segurança.

A atividade, dirigida aos alunos desde o pré-escolar ao 2º e 3º ciclos do ensino básico, decorre anualmente num agrupamento de escola, abrangendo todas as escolas e níveis de ensino. No ano de 2013 foram destinatários da Semana da Segurança e Educação Rodoviária a comunidade escolar do Agrupamento Vertical de Escolas Barbosa du Bocage.

Deste modo, ao longo da semana de 15 a 19 de abril, foram promovidas nas escolas do agrupamento atividades de sensibilização para as questões de segurança, demonstração de viaturas e equipamentos de combate ao crime e de socorro, atividades físicas (exercícios de salvamento), formação sobre prevenção e primeiros socorros para pessoal docente e não docente, ações de sensibilização sobre temas diversos: “Socializar e Crescer”, “Delinquência Juvenil”, “O que é ser bombeiro”; e palestras sobre “O voluntariado na Proteção Civil”, “Catástrofes naturais e tecnológicos” e “Segurança na internet”.

Ação	Calendarização
Elaboração de proposta inicial de ação.	Janeiro
Reunião e contactos com o Agrupamento Vertical de Escolas Barbosa du Bocage para apresentação do projeto.	Fevereiro
Reunião com todas as entidades a envolver para apresentação do projeto.	Fevereiro
Articulação com serviços da CMS a envolver (DICI,DCED, PRPI, CBSS e SMPC, DICUL).	Fevereiro
Elaboração de mapas e confirmação dos transportes e horários com o Agrupamento.	Março/Abril
Contactos com todas as forças de segurança e voluntariado.	Março /Abril
Envio de proposta de programa de atividades.	Março /Abril
Reunião com o Agrupamento Vertical de Escolas Barbosa du Bocage e articulação com as entidades parceiras.	Abril
Reunião com a equipa de trabalho para distribuição de tarefas e organização interna da logística das atividades.	Abril
Organização, implementação e acompanhamento das atividades previstas.	Abril

Tabela: Metodologia de Implementação/Calendarização do Projeto

Foram parceiros na organização da Semana da Segurança e Educação Rodoviária: PSP, GNR, Polícia Marítima, Cruz Vermelha Portuguesa, Companhia de Bombeiros Sapadores de Setúbal, Serviço Municipal de Proteção Civil, Associação Humanitária de Bombeiros Voluntários de Setúbal, Fundação da Juventude, Associação Salvador, o Clube de Ginástica de Portugal com o projeto “Aventura sobre rodas”.

#### Descrição da atividade – Programa

Dia 15 de abril	Dia 16 de abril	Dia 17 de abril	Dia 18 de abril	Dia 19 de abril
<b>9h00 às 13h00</b> Cerimónia de abertura pela Sra. Presidente da Câmara Municipal de Setúbal, com todas as entidades envolvidas.	<b>9h30</b> Operação Stop EB1/JI Arcos Org. PSP <b>9h30 às 10h30</b> Ação de sensibilização “Delinquência Juvenil”	<b>9h30/17h30</b> Ações de sensibilização “Amizades e Brigas” EB1 Montalvão nº 3 Org. PSP <b>9h30 e 14h30</b> Projeto de Formação -	<b>9h30</b> Operação Stop EB1 Sta. Maria da Graça Org. PSP <b>14h30</b> Projeto de Formação - Riscos Naturais e	<b>9h30</b> Brincar ao CSI EB1/JI Gabriel Org. PSP- UPT <b>9h30/17h30</b> Ação de sensibilização “Amizades e Brigas”

Demonstrações de equipamentos técnicos e logísticos. EB 2,3 de Bocage <b>14h às 15h</b> Brincar ao CSI EB1 Sta. Maria da Graça Org. PSP - UPT	EB 2,3 Bocage - Turmas CEF Org. GNR <b>9h00/12h30</b> Projeto de Formação - Riscos Naturais e Tecnológicos – “Os Bombeiros vão à escola” EB1/JI Arcos - 3 sessões Org. CBSS <b>9h30</b> Formação sobre Primeiros Socorros EB1 Amoreiras Org. CVP <b>9h30</b> Formação sobre Primeiros Socorros EB1 Montalvão N°3 Org. AHBVS <b>9h30</b> Palestra sobre “Voluntariado na Proteção Civil” EB1 /JI S. Gabriel Org. SMPCB <b>14h30</b> Palestra sobre “Voluntariado na Proteção Civil” EB1 Montalvão nº 3 Org: SMPCB <b>9h30/16h30</b> Ações de sensibilização em contexto de sala de aula: “Segurança na internet” EB1 Sta. Maria da Graça Org. CMS	Riscos Naturais e Tecnológicos – “Os Bombeiros vão à escola” EB1 Amoreiras Org. CBSS <b>9h30</b> Palestra sobre “Voluntariado na Proteção Civil” EB1 Sta. Maria da Graça Org. SMPCB <b>14h30</b> Palestra sobre “Voluntariado na Proteção Civil” EB1/JI Arcos Org. SMPCB <b>9h30</b> Formação sobre Primeiros Socorros EB1 /JI Arcos Org. AHBVS <b>10h00 e 14h00</b> “Segurança sobre rodas” - Campanha de Educação e Prevenção Rodoviária EB2,3 de Bocage Org. Fundação da Juventude e Associação Salvador	Tecnológicos – “Os Bombeiros vão à escola” EB1 /JI S. Gabriel Org. CBSS <b>18h30</b> Formação sobre Primeiros Socorros Auditório EB2,3 Bocage - Comunidade Educativa Org. CVP <b>11h45 e 16h00</b> Palestra sobre “Voluntariado na Proteção Civil” EB2,3 Bocage Org. SMPCB <b>9h30 e 14h00</b> Ações de sensibilização em contexto de sala de aula: “Segurança na internet” EB1 Montalvão N°3 Org. CMS <b>9h30</b> Formação sobre Primeiros Socorros EB1 Amoreiras Org. AHBVS <b>9h30/17h30</b> “Aventura sobre rodas”- Circuito de Prevenção Rodoviária /Aulas práticas em Mini - Carros a pedal em cenário móvel EB1/JI dos Arcos Org. CMS/Clube de Ginástica de Portugal	EB1/JI dos Arcos Org. PSP <b>9h30 e 14h30</b> Palestra sobre a Proteção Civil – Voluntariado EB1 Amoreiras Org. SMPCB <b>9h30/16h30</b> Ações de sensibilização em contexto de sala de aula: “Segurança na internet” EB1 Sta. Maria da Graça Org. CMS <b>9h30 e 14h30</b> Ações de sensibilização em contexto de sala de aula: “ O que é ser um Bombeiro? “ EB 2,3 Bocage Org. CBSS <b>11h00</b> Simulacro Escola do Agrupamento Org. SMPCB
--	---	---	---	--

## Participação nas atividades/utência:

PROJETO	ATIVIDADES	POPULAÇÃO ALVO	N.º PARTICIPANTES	N.º AÇÕES
Semana da Segurança e Educação Rodoviária	Cerimónia de abertura	AVE Bocage	1500	1
	Brincar ao CSI	EB1 Sta. Maria da Graça	46	2
	Operação Stop	EB1/JI Arcos	25	1
		EB1 Sta. Maria da Graça	25	1
	Formação Primeiros Socorros	Eb 1 Amoreiras	46	1
		Eb1/JI Arcos	50	2
		EB1 Montalvão 3	25	1
		Comunidade Educativa	14	1
	Formação “Riscos Naturais”	EB1/JI S. Gabriel	100	4
		EB 1 Amoreiras	50	2
	Palestra sobre a Proteção Civil – Voluntariado	EB 1 Amoreiras	95	4
		EB/JI S. Gabriel	48	2
		EB1 Montalvão 3	46	2
		EB1 Sta. Maria da Graça	48	2
	“Segurança na internet”	EB1/JI Arcos	70	3
EB1 Sta. Maria da Graça		120	5	
EB1 Montalvão 3		95	4	
	Eb1/JI S. Gabriel	48	2	



	"Segurança sobre rodas" - Filme e debate	EB2/3 Bocage	160	2
	Circuito de Prevenção Rodoviária	EB1/JI Arcos	240	10
	Ações de sensibilização "Amizades e Brigas"	EB1 Montalvão 3	96	4
		EB1/JI Arcos	240	10
	Ação de sensibilização "Delinquência Juvenil"	EB2/3 Bocage	80	2
	Ações de sensibilização "O que é ser um Bombeiro?"	EB2/3 Bocage	200	2

### Plano de promoção e divulgação das atividades

#### Divulgação

População Alvo	Tipo de Divulgação
Alunos do Agrupamento Vertical Escolas de Barbosa du Bocage	Programas, lonas, convites, notas de imprensa, cobertura jornalística e fotográfica, site da autarquia, redes sociais, ofertas às entidades

Tabela: Plano de Promoção

Atividade/Ação	Serviços Envolvidos	Custos		
		Descrição	Valor	Serviço Pagador
Transportes de alunos	Setor de transportes	Transportes dos alunos das escolas EB1/JI de S. Gabriel, EB1/JI dos Arcos	----	DIEDU
Entrega de ofertas a todas as entidades envolvidas no projeto.	PRPI	Saco com lembranças da cidade de Setúbal e divulgação de atividades CMS	----	PRPI
Divulgação	DICI	Programa de atividades, banner, outdoor, cartazes	479 €	DICI
Simulação de Operação Stop	DIEDU	Limpeza das fardas da P.S.P	60 €	DIEDU
Pista de prevenção rodoviária- Clube de Ginástica de Portugal	DIEDU	Aulas teóricas e práticas em mini carros a pedal, num cenário composto por um circuito sinalizado	600 €	DIEDU
Abertura do projeto.	Viveiros Municipais	Decoração do estrado – 20 plantas	----	DOM/DIEV
	DIDES e DOM	Baias	----	----
	DICUL	Aparelhagem, técnico de acompanhamento e 4 estrados	----	----
	DCED	Presença de um elemento a equipa de promoção do DCED	----	----
<b>TOTAL DESPESAS</b>			<b>1 139 €</b>	

Tabela: Custos e Serviços Envolvidos

Tabela: Avaliação quantitativa da Atividade

PONTOS FRACOS	PONTOS FORTES	PROPOSTAS DE MELHORIA
<ul style="list-style-type: none"> <li>O feedback entre agrupamento e escolas envolvidas;</li> <li>Organização dos espaços escolares para a execução das atividades;</li> <li>Desmarcação de uma atividade programada.</li> </ul>	<ul style="list-style-type: none"> <li>Boa adesão de alguns professores e alunos;</li> <li>Cumprimento dos horários pré-estabelecidos com as entidades.</li> </ul>	<ul style="list-style-type: none"> <li>continuidade das ações de sensibilização e formação ao longo do ano letivo de forma a chegar junto de toda a comunidade educativa;</li> <li>Introdução de novas temáticas e novos parceiros.</li> </ul>

Tabela: Avaliação Qualitativa da Atividade

### HÁ FESTA NO PARQUE

A Câmara Municipal de Setúbal promove anualmente atividades de encerramento do ano letivo, aliando este momento às comemorações do Dia Mundial da Criança, de forma a proporcionar a estas momentos lúdicos e de

animação em espaços exteriores ao contexto escolar. A atividade "Há Festa no Parque" realizada desde o ano letivo de 2007/08 além de ter tido grande adesão por parte das famílias, tem proporcionado uma dinâmica positiva de

trabalho inter - serviços da autarquia e também desta com a comunidade.

No ano de 2013 para o planeamento e concretização do Há Festa no Parque, à semelhança das edições anteriores, trabalharam em conjunto a DIEDU/SASEP e DICUL/GAJUVE, com o objetivo de criar sinergias.

Assim, esta articulação permitiu um planeamento de modo a promover quer o trabalho desenvolvido pela autarquia na área da educação, como facultar à comunidade educativa e empresarial a divulgação de ofertas educativas e profissionais concelhias. Este último ponto foi concretizado através da “*MOSTRA DE CURSOS E PROFISSÕES*”, promovida pela DICUL/GAJUVE.

São objetivos do “Há Festa no Parque”, reforçar a relação e o diálogo escola-autarquia-comunidade, promover a valorização da escola, das aprendizagens e do trabalho produzido por alunos, professores, educadores e pais e encarregados de educação, bem como promover o trabalho desenvolvido pela autarquia na área da educação, nomeadamente, no que respeita às Atividades de Enriquecimento Curricular.

Metodologia de Implementação/Calendarização

Este ano letivo, calendarizou-se a atividade para os dias 01 (sábado) e 02 (domingo) de junho. Tendo em conta a experiência adquirida foi feito o reforço da articulação com os serviços camarários cuja participação é fundamental para a sua operacionalização. Assim, numa perspetiva de melhoria contínua foram envolvidos os seguintes serviços:

- DICI - com o objetivo de uma maior e melhor divulgação junto das escolas, maior antecedência no planeamento da decoração do espaço e exposições;

- DIHU - como objetivo de garantir com maior antecedência os pedidos e confirmação de cedência de utilização do Parque do Bonfim, da colocação dos baldes do lixo e de equipa de limpeza, do acompanhamento da montagem dos equipamentos (tendas e stands), e da questão do encerramento e abertura das portas do Parque do Bonfim, aspeto fundamental para garantir a segurança dos materiais e equipamentos;

- DICUL/GAJUVE - implementar a “Mostra de Cursos e Profissões”; articulação ao nível dos recursos humanos para o planeamento e operacionalização da “Há Festa no Parque”, recorrendo à bolsa de voluntários da GAJUVE e aos estagiários de animação da Fundação Escola Profissional de Setúbal; dada a experiência acumulada na promoção de eventos pela DICUL, colaboração na organização de um concerto dirigido a este público-alvo;

- Biblioteca Pública- implementar a Feira do Livro infanto-juvenil e a Hora do conto;

- DIDES - envolvimento no planeamento, organização e dinamização das atividades lúdico-desportivas em articulação com os professores de Atividade Física e Desportiva das Atividades de Enriquecimento Curricular, nomeadamente, dinamização de jogos tradicionais.

- DAEE - implementar atividades de educação ambiental;

- CBSS - garantir a operacionalização de questões relacionadas com a dinamização das atividades de rappel/slide e prevenção da segurança (ambulâncias);

- DOM - planeamento logístico da atividade;

- GTIE - com o objetivo de planeamento conjunto de atividades e articulação de ofertas e serviços;

- DIMUS- implementar ações de animação.

## Descrição da Atividade/Programa

### 1 de junho

ANIMAÇÃO DE RUA	ANIMAÇÃO DE PALCO	ANIMAÇÃO TENDA E FEIRA DO LIVRO
10h00 – Fanfarras da Associação Humanitária dos Bombeiros Voluntários de Setúbal	10h15 – Música pelos alunos das AEC da EB1 n.º7 Fonte do Lavra e EB1 n.º1 Areias – Profs. Carla Pimenta e Humberto Pimenta	10h/19h – Cantinho dos Livros
15h30 – “ Harmonias Ciganas”, música pelos alunos das AEC da EB1/JI Bela Vista – Prof. Jorge Santos	11h-11h30 – Ensembles de Violoncelos do Conservatório Regional de Setúbal	11h15 – Hora do conto “O Peixinho Descontente”, pela Biblioteca Pública Municipal de Setúbal
16h - BelaBatuke, percussão pelo Agrupamento Vertical de Escolas Ordem de Sant’Iago	14h30- Música e coreografia pelos alunos das AEC do 3º ano da EB1/JI da Azeda Profs. João Lança e Cláudia Lopes	14h30 – Hora do conto “O Peixinho Descontente”, pela Biblioteca Pública Municipal de Setúbal
16h30 - “Gipsy Company” - Grupo de Gigantones e Cabeçudos do CAJ APPACDM	15h - Ensembles do Conservatório Regional de Setúbal - Quarteto de Cordas, Coros Infantil e Juvenil, Quarteto de Guitarras, Saxofones, Flauta Transversal, Flauta de Bisel, Percussão, Violetas	16h – Hora do conto “O Peixinho Descontente”, pela Biblioteca Pública Municipal de Setúbal
17h00 - “A Velocidade da luz”, animação de rua pelo Teatro do Elefante	16h10 - Grupo de Dança - Escola Profissional Cristóvão Colombo	Espaço AREAL
17h30 – Aula aberta de Yoga para crianças, pelo Yoga SAMKHYA ÁS.SÚRYA Setúbal	17h00 - Workshop de Dança Soul com GENTLELOCK	Espaço Bébé
	17h30 – Tuna da Aranguez - Agrupamento Vertical de Escolas de Cetóbriga	Espaço SIMARSUL
		Espaço Ciência pelo Instituto Politécnico de Setúbal

**2 de junho**

<b>ANIMAÇÃO DE RUA</b>	<b>ANIMAÇÃO DE PALCO</b>	<b>ANIMAÇÃO TENDA E FEIRA DO LIVRO</b>
<p>10h00 - Desportivamente em (Re)Forma</p> <p>11h00 – Tumbling, apresentação pelo Clube de Ginástica de Portugal</p> <p>17h00 – “A Velocidade da luz”, animação de rua pelo Teatro do Elefante</p> <p>17h00 – Desfile das personagens do espetáculo “A Estante”, pelo Teatro Animação de Setúbal</p> <p>17h00 - Fanfarras da Associação Humanitária dos Bombeiros Voluntários de Setúbal</p> <p>17h/19h -Construção de Chapelucos pelo Grupo Animação Teatro Espelho Mágico</p> <p>18h - Capoeira, pelo grupo Agua de Beber</p>	<p>10h15 – Orquestra da Escola de Música da Capricho Setubalense</p> <p>11h15 - Hino do Agrupamento de Escolas Vertical de Azeitão, música pelos alunos das AEC das Escolas Básicas de Azeitão</p> <p>11h45 -Workshop de Dança Soul com GENTLELOCK</p> <p>14h45 - Grupo de Dança - Escola Profissional Cristóvão Colombo</p> <p>15h30 - Ensembles do Conservatório Regional de Setúbal - Quarteto de Cordas, Coros Infantil e Juvenil, Quarteto de Guitarras, Saxofones, Flauta Transversal, Flauta de Bisel, Percussão, Violetas</p> <p>16h40 - Grupo de Dança do Centro Cultural Africano</p> <p>17h15 - “Cenas Cool”, Academia de Artes</p> <p>17h30 – Música pelos alunos das AEC do 4ºano das escolas EB1 Santa Maria da Graça e EB1/JI S. Gabriel - Profs. Helena Mendes, Ana Paula, Carla Marto e Cristina Simões</p> <p>17h45 - "Orquestra Jazz de Flautas" dos alunos de música do Santoantoniense - Barreiro</p>	<p>10h/19h – Cantinho dos Livros</p> <p>11h00 - Hora do conto “Contos de Encantar”, pela Biblioteca Pública Municipal de Setúbal</p> <p>15h30 - Apresentação do livro “Andar à toa na estrada não é uma boa” pela autora Paula Farinhas</p> <p>16h00 – Hora do conto “Contos de Encantar”, pela Biblioteca Pública Municipal de Setúbal</p>

**1 e 2 de junho**

<b>ATIVIDADES LÚDICAS E DESPORTIVAS</b>	<b>ATELIERS</b>	<b>ANIMAÇÃO TENDA E FEIRA DO LIVRO</b>
<p>Circuito de Educação e Prevenção Rodoviária</p> <p>Circuito Fun &amp; Cycle</p> <p>Dynamic Bungee</p> <p>Insufláveis</p> <p>Jogos Tradicionais</p> <p>Jogos do Mundo</p> <p>Modalidades desportivas adaptadas</p> <p>Peddy Paper</p> <p>Espaço Toyota – pinturas em automóvel</p> <p>10h/12h Demonstração de modalidades desportivas: Andebol VFC</p>	<p>Atelier de Modelagem de Balões</p> <p>Atelier de Pintura Facial</p> <p>Pintura de Mural</p>	<p>Espaço AREAL</p> <p>Espaço Bêbé</p> <p>Espaço SIMARSUL</p> <p>Espaço Ciência pelo Instituto Politécnico de Setúbal/Escola Superior de Ciência e Tecnologia</p> <p>Exposições dos Agrupamentos de Escolas do concelho</p> <p>Atelier de Tricot e Croché – “Nosso Bairro, Nossa Cidade”</p>

**MOSTRA DE CURSO E PROFISSÕES**

Entidade participantes: Agrupamento Vertical de Escolas Ordem de Sant’iago - Escola B 2,3 / S da Bela Vista | Escola de Hotelaria e Turismo de Setúbal | Escola Profissional Cristóvão Colombo | Escola Secundária D. João II | Escola Secundária Dom Manuel Martins | Escola Secundária Sebastião da Gama | Agrupamento de Escolas Lima de Freitas | Gabinete da Juventude – C. M. Setúbal | Marinha Portuguesa Recrutamento | Instituto Politécnico de Setúbal | Fundação Escola Profissional de Setúbal | Cruz Vermelha Portuguesa – Delegação de Setúbal | Academia de Dança Contemporânea de Setúbal | Instituto de Emprego e Formação Profissional, IP | Conservatório Regional de Música de Setúbal | Solisform – a Randstad company | Bombeiros Voluntários de Setúbal

## Divulgação

Designação Atividade	População Alvo	Tipo de Divulgação
- Plano de promoção desenvolvido pelo DICI;	- Jovens em idade escolar; - Comunidade em geral;	- Flyers, mupis, guia de eventos, site da autarquia, Jornal Municipal, Jornais locais, cartazes, outdoors, faixas, estandartes,

Ação/Projeto	População alvo	N.º alunos	N.º sessões
Formação modelagem de balões e pinturas faciais	Fundação Escola Profissional de Setúbal Escola Profissional Cristovão Colombo	54	5

## Avaliação da Atividade

ACTIVIDADE/ACÇÃO Há festa no Parque	N.º DE PARTICIPANTES 2010	N.º DE PARTICIPANTES 2012	N.º DE PARTICIPANTES 2013
Professores AEC	64	74	75
Técnicos DIEDU	13	12	12
Estagiários DCED	12	0	0
Técnicos DICUL/GAJUVE	3	3	6
Técnicos DISQA	2	0	0
Técnicos DIMUS	-	2	4
Técnicos DISOC	-	3	3
Técnicos DIBIB	3	3	3
Técnicos DIDES	4	4	4
Técnico DCED (equipa de promoção)	1	1	1
Técnicos Dom – eletricitas na fase de montagem	-	5	5
Técnicos Dom – eletricitas em permanência	-	2	2
Voluntários	9	-	0
Alunos Fundação Escola Profissional de Setúbal	-	20	
Alunos Escola profissional Cristovão Colombo	-	35	
Participantes/ Público *	+/- 5000	+/- 4000	+/- 5000

- Devido às más condições do tempo no sábado, com chuva, houve um decréscimo da afluência de público.

## Avaliação global

PONTOS FRACOS	PONTOS FORTES
<ul style="list-style-type: none"> <li>• Falta de ponto de água e esgoto no local dos ateliers</li> <li>• Fraca articulação entre os professores AEC e aos AVE para as exposições</li> <li>• Organização da atividade deveria ter sido realizada de uma forma mais formal e com maior envolvimento do Grupo de Trabalho Interdisciplinar de Educação</li> <li>• Recursos humanos próprios insuficientes</li> <li>• Organização e encerramento do programa de atividades foi muito tardio prejudicando quer o número de atividades quer a sua divulgação mais atempada</li> <li>• Flyer convite impresso tardiamente</li> <li>• Poucas atividades de palco</li> <li>• Organização prévia entre Serviços</li> <li>• Gestão do tempo de resposta por parte do DOM a nível da logística</li> <li>• Diminuição do nº de demonstrações desportivas em relação à edição anterior</li> <li>• Falhas em termos de planeamento nos pedidos realizados ao DOM de equipamento e serviços</li> <li>• Inexistência de reunião de avaliação interserviços e interna.</li> </ul>	<ul style="list-style-type: none"> <li>• A participação das escolas profissionais, fez com que conseguíssemos dar uma melhor resposta em algumas das atividades, como por exemplo nos ateliers.</li> <li>• Colaboração dos alunos das escolas profissionais nos ateliers e animação</li> <li>• Formação de alunos da escola Profissional Cristovão Colombo e aos professores AEC</li> <li>• Localização, organização e disposição dos equipamentos do evento, com exceção do palco</li> <li>• Organização, liderança, articulação,</li> <li>• Alargamento das entidades participantes,</li> <li>• Maior envolvimento dos serviços nomeadamente a nível do Departamento,</li> <li>• Aproveitamento e rentabilização de recursos internos e externos,</li> <li>• Sentido de responsabilidade e espírito de equipa do pessoal da DIEDU, alargado a outros participantes que comungaram do espírito,</li> <li>• Envolvimento e grande adesão da comunidade,</li> <li>• Diversidade da oferta de atividades,</li> <li>• Boa adesão de parceiros e entidades,</li> </ul>

- Aproveitamento do espaço
- Espaço pré- escolar
- dimensão e estrutura da tenda de exposições
- Atividades de sensibilização para a deficiência
- Espaço de Ciência do IPS/EST

#### Propostas de Melhoria:

- Dinamização de mais reuniões de preparação da atividade.
- Contactos antecipados com as escolas profissionais, as escolas secundárias e a escola superior de educação tendo em vista a colaboração na organização e dinamização de atividades de caráter lúdico e cultural, nomeadamente através dos cursos de apoio à infância, animação sociocultural e animação desportiva, proporcionando-se igualmente maior nº de recursos humanos.
- Iniciar o processo de apresentação da proposta e planeamento com reunião entre todos os serviços do DCED, a DICl, DOM, DAAE
- Maior articulação e envolvimento do GTIE;
- Dinamização de ateliês com idosos para crianças (articulação dos ateliês de verão promovidos pela DISOC);
- Atividades culturais mais fortes (mais teatro, concertos);
- Divulgar na atividade outras ações da autarquia (como por exemplo os Ateliês de verão);
- Dinamização de mais atividades para pais e filhos fazerem em conjunto;
- Dinamização de atividades para adultos;
- Investir em mais atividades no âmbito da temática da alimentação saudável;
- Investir em mais atividades desportivas/demonstrações desportivas;
- Planear atempadamente os transportes dos grupos de animação;
- Enriquecimento da oferta de atividades através da colaboração com ensino superior, ensino privado, escolas profissionais e IPSS's, nomeadamente no que respeita aos cursos de animação de infância, animação sociocultural, animação desportiva;

- Melhoria do espaço exposição reservado aos agrupamentos, colocando por exemplo uma banca dentro da tenda para cada agrupamento;
- Realização de workshops para pais, jovens ou outros;
- Continuação do envolvimento do movimento associativo;
- Maior participação dos agrupamentos nas animações;
- Criação de um espaço CMS/EDUCAÇÃO com balcão de informações, ecrã com touch-screen para identificar a oferta educativa e rede concelhia de equipamentos educativos, carta educativa, atividades e projetos da autarquia na área, informações sobre as novas oportunidades, educação pré-escolar, creches, berçários, colégios, 1º ciclo, AEC, tudo ligado aos projetos da autarquia em termos de PDM, que impliquem novas construções, programa da fruta escolar, Programa de refeições, etc;
- Recolha de informação sobre níveis de participação e satisfação dos visitantes;

#### FESTIVAL DE MÚSICA 2013

O Festival de Música de Setúbal promovido pela autarquia em parceria com o diretor do festival britânico City of London Festival, Ian Ritchie, e a Fundação Helen Hamlyn Trust realizou-se nos dias 16 a 19 Maio, envolvendo as escolas do concelho.

As atividades desenvolvidas com as escolas são o “Desfile de percussão”, dirigido aos alunos do 2º ciclo do ensino básico e o concerto “Canções de Setúbal – Comunique”, dirigido aos alunos do 1º CEB inscritos no Programa de Atividades de Enriquecimento Curricular.

No desfile de percussão, sob a coordenação de Fernando Molina, estiveram envolvidas escolas pertencentes aos 6 agrupamentos existentes, e 4 instituições da comunidade local, participando um total de 960 alunos. Este evento realizou-se no dia 17 de maio.

Escola	N.º alunos participantes
EB 2,3 Azeitão + EB1 Brejoeira	76
EB 2,3 Barbosa du Bocage	84
EB 2,3 Aranguêz	102
Escola Sec. c/ 2º e 3º ciclos Lima de Freitas	174
EB 2,3 de Luísa Todi	116
EB 2,3 + S da Bela Vista	40
APPACDM	27
ACVS	7
CCA	10
EDISNKO	10
Total escolas públicas	960

No que respeita ao projeto “Escrita de Canções”, destinado aos alunos do 1º ciclo do ensino básico, sob coordenação de Carlos Barreto Xavier, culminou com o concerto “Comuniqué!”, que se realizou no dia 18 de maio, no Auditório da Anunciada, com as seguintes escolas:

Professores de Música e Animação do Livro e da Leitura	Escolas envolvidas	N.º alunos envolvidos
Ana Sofia Filipe Vale de Gato	EB1 JI Viso	43
Cláudia Galrinho		
Orlando Nogueira Caldeira	EB1 n.º 4 Pinheirinhos	30
João Ricardo Ferreira Lança	EB1 JI Azeda	58
Jorge Humberto Nunes dos Santos	EB1 JI Bela Vista	52
Alia Oliveira		
Rolf Graf	EB1 JI Montalvão	67
Ana Rita Valentim		
Carla Fernanda Lopes Pagaime	EB1 Vila Nogueira; EB1 Vila Fresca	58
Fausto Marques		
Total		308

A todos os professores envolvidos nos projetos do Festival de Música de Setúbal, foi proporcionada uma formação denominada “RITMO - Sua universalidade e potencialidades como elemento facilitador na/da educação”, com uma duração total de 15 horas distribuída por diversas sessões. Esta formação foi dirigida pelo Fernando Molina.

#### RECEÇÃO À COMUNIDADE EDUCATIVA

A Divisão de Educação promove anualmente no início do ano letivo, uma cerimónia de receção à comunidade educativa com o objetivo de dar as boas vindas à comunidade educativa. No ano letivo 2007/2008, pretendeu-se alargar a cerimónia de boas vindas através da promoção de uma semana de atividades, surgindo “A Semana de Receção à Comunidade Educativa Concelhia”. Após avaliação do projeto, verificou-se a necessidade de alargar temporalmente o período de atividades de forma a permitir a uma maior participação da comunidade educativa. Deste modo, em 2008, 2009, 2010, 2011, 2012 e 2013 as atividades integradas no âmbito da Receção à

Comunidade Educativa realizaram-se ao com os seguintes objetivos:

- Reforçar a relação autarquia-escola-comunidade;
- Promover um espaço informal para partilha de experiências e convívio entre os diferentes elementos da comunidade educativa;
- Manifestar o reconhecimento e consideração pelo papel fundamental que professores, educadores e funcionários das escolas desempenham no ensino e educação no concelho;
- Divulgar e promover o trabalho da autarquia na área da educação;
- Dar a conhecer os recursos naturais, patrimoniais e culturais do concelho, bem como proporcionar atividades de lazer e formação;
- Fomentar a relação e o trabalho inter-serviços da autarquia, a troca de saberes e experiências, numa perspetiva de interdisciplinaridade;
- Apresentar à comunidade educativa o Plano de Atividades da autarquia na área da educação;

#### Programa da receção à comunidade educativa 2013

Outubro	Novembro	Outubro a Dezembro
<p><b>19 de outubro / 10h00-12h30</b> Caminhada na Serra Parque Urbano de Albarquel Entrada livre Org: CMS e Clube Montanhismo da Arrábida</p> <p><b>23 de Outubro / 18h00</b> Cerimónia de Receção à Comunidade Educativa Receção, distribuição de documentação e convívio, mensagem da Sr.ª Presidente da Câmara, Atuação dos BelaBatuke e Lima Voxx e beberete. Local: Fórum Municipal Luísa Todi Org: CMS</p> <p><b>Dia 22 a 27 de outubro /21h30</b> Festa do Cinema Francês Cinema Auditório Municipal Charlot Entrada livre Org: CMS e Institut Français du Portugal</p> <p><b>27 de outubro / 9h00-12h</b> Passeio Pedestre (Arrábida) Org: CMS e Clube da Malha Corrida da Azeda (sede do clube)</p> <p><b>30 de outubro / 21h30</b> Divulgação dos filmes e entrega de dossier pedagógico com comentadores da produtora:</p>	<p><b>2 de novembro / 10h00 -12h00</b> Visita guiada ao Convento da Arrábida Org: CMS</p> <p><b>2 de novembro 7 / 10h00-12h30</b> Caminhada no Parque -Atividade de Marcha e/ou Corrida Parque Urbano de Albarquel Org. CMS</p> <p><b>6 de novembro / 21h00</b> Cinema de curta-metragem: "Cama de Gato", "Um Fim do Mundo" e "Bela Vista" Exibição das curtas-metragens sobre o bairro da Bela Vista com o apoio do programa "RUBE" Cinema Auditório Municipal Charlot Org: CMS e Vende-se Filmes Produções</p> <p><b>6 de novembro /10h30 e 14h30</b> "Os 4 estações do ano" Companhia Portuguesa de Bailado Contemporâneo</p>	<p>Exposições permanentes a decorrer de outubro a dezembro Sala de exposições - "Álvaro Cunhal"- Comemorativa do centenário do seu nascimento. Biblioteca Municipal de Setúbal Org: CMS</p> <p><b>Dia 2 de outubro a 30 de novembro</b> Exposição de Marisco Exposição Nosso Bairro, Nossa Cidade – disponível para escolas Exposição de pintura de Rita Melo Casa da Cultura - Galeria de Exposições Org: CMS e DDLX/Rita Melo</p> <p><b>Dia 11 de Outubro a 8 de novembro</b> 21h30</p>



<p>“Cama de Gato”, “Bela Vista” e “Fim de mundo” realizadas com o apoio do Programa RUBE- professores de ensino secundário Casa da Cultura- Sala José Afonso Org: CMS e Vende-se Filmes Produções 30 de outubro / 16h00 As seis sonatas “A Quattro” de Gioacchino Rossini Fórum Municipal Luísa Todi Entrada livre. Org. CMS</p>	<p>Espectáculo para as escolas” Fórum Municipal Luísa Todi Org: CMS e CPBC 6 de novembro / 21h00 Cinema de curta-metragem: "Cama de Gato", "Um Fim do Mundo" e "Bela Vista” Exibição das curtas-metragens sobre o bairro da Bela Vista com o apoio do programa “RUBE” Cinema Auditório Municipal Charlot Org: CMS e Vende-se Filmes Produções 9 de novembro / 10h30 Paços do Concelho - De Portas Abertas à Comunidade Org: CMS 9 de novembro / 10h00 -12h30 Circuito Wellness Parque Urbano de Albarquel Org: CMS e Womanfit 13 de novembro / 17h30 Visita guiada ao Fórum Municipal Luísa Todi Fórum Municipal Luísa Todi Org. CMS Dia 15 de novembro / 15h00 Visita à Galeria do Banco de Portugal Exposição "Tesouros do Museu de Setúbal/Convento de Jesus" Org: CMS 20 de novembro / 10h30 Oficina de Dança   Iniciação ao Movimento -Para crianças dos 3 aos 5 anos Casa da Cultura - Sala José Afonso Org: CMS e ADCS Dia 23 de novembro / 10h00 - 12h30 Percurso Pedestre pela Serra Arrábida Org: CMS Dia 26 de novembro / 10h00 Workshop de fotografia de rua e de viagem. Formação ministrada pelo fotógrafo Tiago Garcia Casa da Cultura - Espaço das Artes Org: CMS e ARTISET 27 de novembro / 11h00 Afinal o Caracol -Leitura para bebés dos 6 meses aos 3 anos Casa da Cultura - Sala José Afonso Org: CMS e Andante Associação Artística 27 de novembro / 17h00 Concerto pelo Grupo Coral da Escola Secundária de Bocage Museu do Trabalho Michel Giacometti Org: CMS</p>	<p>Inauguração de exposição “ Na Cabeça de um Artista”- Exposição de obras crianças no âmbito de workshops realizados no Atelier Dois Pontos por crianças e jovens dos 5 aos 13 anos Casa da Cultura- Sala Anexa Org: CMS e Rita Melo 11 a 28 outubro Exposição Coletiva de fotógrafos de Macau Galeria do Quartel do 11 Org: CMS 10 a 13 de dezembro Cinema Curta-metragem de Animação -“Segura-te” (25 mints) – Ação de sensibilização de prevenção rodoviária direcionada para escolas de 1º ciclo do Ensino Básico, Casa da Cultura – Sala José Afonso Org :CMS</p>
--	--	---

Foi ainda definido com a DICl o seguinte Plano de Promoção e Divulgação:

Designação Atividade	População Alvo	Divulgação
• Atividades da Recepção à Comunidade Educativa	<ul style="list-style-type: none"> <li>• Professores</li> <li>• Educadores</li> <li>• Funcionários</li> <li>• Pais e encarregados de educação</li> </ul>	<ul style="list-style-type: none"> <li>• Programa Convite</li> <li>• Outdoor</li> <li>• Site da Autarquia</li> <li>• Guia de eventos</li> <li>• Jornal Municipal</li> <li>• Redes Sociais</li> <li>• E-flyer</li> </ul>
• Cerimónia de Recepção à Comunidade Educativa	<ul style="list-style-type: none"> <li>• Comunidade Educativa</li> </ul>	<ul style="list-style-type: none"> <li>• Programa convite</li> <li>• Oficinas convite</li> <li>• Outdoor</li> <li>• Site da autarquia</li> <li>• Redes sociais</li> <li>• E-flyer</li> </ul>

Tabela: Custos e Serviços Envolvidos

#### Participação nas atividades

Projeto	Descrição	População alvo	N.º participantes	N.º ações
Recepção à Comunidade Educativa	Cerimónia no FMLT	Comunidade educativa	500	1
	Visita à galeria do banco de Portugal	Comunidade educativa	5	1
	Visita guiada ao Convento da Arrábida	Comunidade educativa	17	1
	As seis sonatas- FMLT	Alunos dos 8 aos 12 anos do ensino artístico	50	1
	Ação de Sensibilização intercultural*	Comunidade educativa	50	1
	“As 4 estações do ano” Companhia Portuguesa de Bailado Contemporâneo	Escolas 1º CEB	1125	2
	Cinema de curta-metragem: “Cama de Gato”, “Fim de Mundo” e “Bela Vista” Auditório Charlot	Comunidade educativa	402	8
<b>Totais</b>			<b>2 149</b>	<b>15</b>

#### MERCADO VAI À ESCOLA, A ESCOLA VAI AO MERCADO

“Mercado vai à escola, escola vai ao mercado” é uma parceria entre a Divisão de Educação e o Gabinete de Apoio ao Empresário, com o objetivo de dinamizar os mercados municipais, promover a alimentação saudável, criar relação entre as escolas e os mercados, utilizando-os como complemento das aprendizagens curriculares nas diferentes áreas: matemática, estudo do meio e saúde.

Cada turma associada a um mercado terá um padrinho, que será um dos vendedores do mercado respetivo, com quem irá estabelecer relação. Pretende-se que seja uma relação dinâmica, deslocando-se os alunos para conhecer o mercado, bem como o “padrinho” para conhecer a escola. Para além das atividades propostas pela autarquia cada escola vai construindo relação com cada mercado e pode criar outras dinâmicas/atividades.

MERCADO	ESCOLA	Agrupamento	Padrinho/Madrinha
Mercado do Livramento	EB1 Montalvão n.º 3	AVE Bocage	Jacinto Rafael
	EB1/JI Viso	AVE Lima de Freitas	M.ª Odete David
Mercado 2 de Abril	EB1 Peixe Frito	AVE Sant’Iago	Artur Anastácio
Mercado N. Sra. Conceição	EB1 B.º Conceição	AVE Cetóbriga	Helena Mendão
Mercado de Azeitão	EB1 Vila Nog. de Azeitão	AVE Azeitão	João Carvalhal

## Descrição da ação de 2013

Ação	Calendarização	Objetivos
Visita do mercado à escola	Fevereiro	A escola recebe o padrinho, a fim de lhe mostrar a sua escola e o seu funcionamento. Receção a cargo da escola
		Todas as escolas envolvidas no projeto participaram
Construção de fatos para desfile sobre a temática dos produtos do mercado	Fevereiro e Março	Construir fatos em material reciclado para desfile
		Só a EB1 do Bairro da Conceição é que participou, as outras turmas das outras escolas não mostraram interesse e pouca disponibilidade para participar.
Ações de sensibilização sobre: O que é uma Alimentação Saudável	Março	Ações para sensibilização dos alunos relativamente ao consumo do peixe e de legumes, orientada por nutricionista.
		Só se realizou uma sessão na EB1 Do Bairro da Conceição
Desfile nos mercados	Abril e Maio	Desfile com o tema "Legumes" durante o mês de Abril para assinalar o dia do Agricultor e em Maio com o tema "Peixes" para assinalar dia do Pescador
		Só se realizou uma sessão na EB1 Do Bairro da Conceição

## Visitas dos padrinhos às escolas

Ação/Projeto	População alvo	N.º alunos	N.º sessões
Mercado de Azeitão	EB1 Vila Nogueira de Azeitão	25	1
Mercado 2 de Abril	EB1 Peixe Frito	22	1
Mercado do Livramento	EB1/JI Montalvão EB1 Montalvão	40	1
Mercado N.ª Sra. Da Conceição	EB1 B.ª Conceição	25	1
<b>Totais</b>		<b>102</b>	<b>4</b>

**PROJETO "UMA ESCOLA, UM AMIGO"**

Considerando que é na Educação que está o futuro e sendo a escola um espaço privilegiado de formação / educação onde, desde a mais tenra idade a criança dá os primeiros passos em direção ao futuro cidadão e profissional, torna-se um dever de todos os membros da comunidade colaborar, cooperar com as escolas numa atitude de cidadania plena, num convicto empenhamento na construção de um futuro onde não só o ter seja valorizado mas sim o saber e o saber estar.

Assim, apresenta-se o **Projeto "Uma Escola – Um Amigo"** cujos objetivos principais são:

- Aproximar a escola da sociedade civil tornando-a mais real, mais virada para a atualidade e o mundo que a rodeia.
- Dar a conhecer à comunidade envolvente o trabalho que é desenvolvido nas escolas através dos seus Projetos Educativos e Pedagógicos.
- Fomentar um intercâmbio de gerações trazendo para a atualidade tradições, hábitos e costumes, proporcionando um encontro de culturas.
- Incentivar nas crianças e nos jovens o gosto e a vontade de saber mais, de conhecer outras realidades, outros mundos, de saber fazer.
- Permitir o contacto com personalidades do mundo do trabalho, da cultura, do desporto e das artes no sentido de despertar vocações, interesses, projetos de vida.

No sentido de dar vida e corpo a este projeto e na consecução dos objetivos atrás enunciados angariam-se, em articulação com o Conselho de Mecenias, empresas, instituições, personalidades, figuras públicas do mundo do

desporto, da cultura, das artes e do espetáculo que individualmente apadrinharam uma escolas e jardim-de-infância.

Este ano letivo foi promovida a seguinte atividade com as escolas pela câmara;

- Oferta de material escolar e lanche aos alunos da EB1 Manteigadas pela empresa madrinha Vibeiras;
- Reuniões com escolas para apresentação de novos padrinhos;
- Levantamento da atividade das escolas com os padrinhos;
- Contactos para atribuição de novos padrinhos.

**PROJETO MAR PEDAGÓGICO**

O "Mar Pedagógico" é baseado no conceito das "quintas pedagógicas" e do desenvolvimento de roteiros turísticos para famílias e escolas.

Consiste num circuito de divulgação da Nova Economia do Mar, em que grupos de crianças e jovens, em idade escolar, são convidados a contactarem diretamente com a atividade de várias entidades relacionadas com o mar, numa dada região.

Tem por objetivo despertar para uma nova consciência marítima, sendo que o esta "o conjunto de conhecimentos, imagens, experiências, atitudes e valorizações acerca do Mar, dos seus recursos e potencialidades que permitem um desenvolvimento crescente e sustentado, e assim saber e compreender o que são os oceanos a sua realidade geográfica, histórica, económica e cultural, sem os quais é muito difícil entender o seu verdadeiro significado".

A Câmara Municipal de Setúbal, sob proposta do Fórum Empresarial Economia do Mar iniciou o processo de

implementação do projeto-piloto, dirigindo-o aos alunos da educação pré-escolar, 1º, 2º e 3º ciclos do ensino básico e ensino profissional do Agrupamento Vertical de Escolas Cetóbriga e Fundação Escola Profissional de Setúbal.

Foi constituído um grupo de trabalho interno com os seguintes serviços:

- Divisão de comunicação e imagem

- Divisão de cultura
- Divisão de desporto
- Divisão de educação
- Divisão de museus e bibliotecas
- Divisão de qualidade e salubridade do ambiente
- Gabinete de apoio ao empresário
- Gabinete de juventude

O projeto consiste nos seguintes eixos:

<b>EIXO 1. SETÚBAL E O MAR: CONHECER A HISTÓRIA</b>	<b>EIXO 2. CONHECER O MAR</b>	<b>EIXO 3. PROTEGER O MAR</b>	<b>EIXO 4. A NOVA ECONOMIA DO MAR</b>
<ul style="list-style-type: none"> <li>• Conhecer a história da cidade de Setúbal na sua ligação com o mar: pesca, indústria conserveira, salinas, tradições, lendas e costumes.</li> </ul>	<ul style="list-style-type: none"> <li>• Conhecer o estuário do sado, a sua fauna e flora; Conhecer os recursos naturais do mar e a sua relação com as atividades humanas</li> </ul>	<ul style="list-style-type: none"> <li>• Sensibilizar os alunos para importância conservação do património natural, nomeadamente os mares e a vida marinha;</li> <li>• Compreender a importância do crescimento sustentável da economia do mar;</li> <li>• Aprender medidas quotidianas de conservação do ambiente, nomeadamente da vida marinha;</li> </ul>	<ul style="list-style-type: none"> <li>• Conhecer as atividades económicas do mar, nomeadamente, turismo, indústria da pesca e transportes, e as profissões associadas, que se desenvolvem em Setúbal;</li> </ul>

#### RESUMO DAS ENTIDADES PARCEIRAS CONVIDADAS

- Agrupamento Vertical de Escolas Cetóbriga
- Associação de Comerciantes do Mercado do Livramento
- Associação de Portos de Setúbal e Sesimbra
- Associação Portuguesa de Aquacultores
- Associação Portuguesa de Património Marinho
- Câmara Municipal de Setúbal
- Capitania do Porto de Setúbal
- Clube das Mais Belas Baías do Mundo
- Clube de Canoagem de Setúbal
- Clube Naval Setubalense
- CM Cascais/EB 2,3 +S Carcavelos
- Comunidade Piscatória
- Docapesca
- ENA – Agência de Energia e Ambiente da Arrábida
- Escola de Hotelaria e Turismo
- Estrutura de Missão para a Extensão da Plataforma Continental (Kit do Mar)
- ETERMAR
- Fundação Escola Profissional de Setúbal
- Instituto de Conservação da Natureza e Florestas
- Instituto Politécnico de Setúbal
- Liga de Amigos de Setúbal e Azeitão
- Lisnave
- Margov – Governância Colaborativa de Áreas Marinhas Protegidas
- Portucel/Soporcel
- SECIL
- Sesibal
- SETEFRETE
- SetúbalPesca
- Teatro de Animação de Setúbal
- Troia Cruze
- Vertigem Azul

Ao longo do ano de 2013 foram desenvolvidas as seguintes atividades com as escolas participantes no projeto e com as entidades parceiras:

<b>Atividade</b>	<b>Eixo</b>	<b>Entidade Promotora</b>	<b>Escola participante</b>	<b>N.º de alunos envolvidos</b>
Exposição "Mar"	1, 2, 3 e 4	Fundação Escola Profissional de Setúbal	Fundação Escola Profissional de Setúbal	Toda a comunidade Educativa
Semana da Leitura Tema "O Mar"	1	Fundação Escola Profissional de Setúbal	Fundação Escola Profissional de Setúbal	Toda a comunidade Educativa
Visita Guiada Centro Histórico	1	Fundação Escola Profissional de Setúbal Câmara Municipal de Setúbal	Fundação Escola Profissional de Setúbal	Todas as turmas
Visita Guiada Museu	1	Fundação Escola Profissional	Fundação Escola Profissional	Todas as turmas

Trabalho		de Setúbal Câmara Municipal de Setúbal	de Setúbal	
Canoagem	4	Clube de Canoagem de Setúbal	Fundação Escola Profissional de Setúbal	1 turma
Estudo da Qualidade dos Moluscos/Bivalves do Estuário do Sado	2 e 3	Fundação Escola Profissional de Setúbal	Fundação Escola Profissional de Setúbal	1 turma
Prova de Aptidão Profissional é Métodos de Extração de Compostos Orgânicos em Biota	2 3	Fundação Escola Profissional de Setúbal	Fundação Escola Profissional de Setúbal	1 turma
Setúbal e o mar , Setúbal e o rio Sado - O museu vem à BE: Palestra sobre Romanização	1	MAEDS	5º Ano EB2,3 Aranguês	11 turmas
Setúbal e o mar , Setúbal e o rio Sado - Visita de estudo ao Museu do Trabalho	1	Museu do Trabalho Câmara Municipal de Setúbal	6º Ano EB2,3 Aranguês	11 Turmas
Setúbal e o mar , Setúbal e o rio Sado - Visionamento de filmes sobre Setúbal e a indústria conserveira	1	Câmara Municipal de Setúbal	6º Ano EB2,3 Aranguês	11 turmas
Setúbal e o mar , Setúbal e o rio Sado - O Rio como Rede: Gentes, Ofícios e Celebrações	1	Arquivo Américo Ribeiro Câmara Municipal de Setúbal	2ª e 3º Ciclo EB2,3 Aranguês	11 turmas
Setúbal e o mar , Setúbal e o rio Sado - Lenda da Nossa Senhora d'Árrábida, Setúbal	1	Escola; BE; Família; C.M.S.	1º CEB do AVE Aranguês	Toda a comunidade Escolar
Apresentação de livro "Golfinhos do Sado" pela escritora Raquel Gaspar	1, 2 e 3	AVE Aranguês	AVE Aranguês	3 turmas
Setúbal e o mar , Setúbal e o rio Sado - Ostras do Sado: "Rosários" de Estórias e Memórias	1	Arquivo Américo Ribeiro	2ª e 3º Ciclo EB2,3 Aranguês	11 turmas
Concurso Leituras	1	Biblioteca Municipal e Bibliotecas Escolares Câmara Municipal de Setúbal	1º, 2º; 3º CEB do AVE Aranguês	Toda a comunidade Escolar
Maratona da Leitura 11	1	Bibliotecas Escolares	1º, 2º; 3º CEB do AVE Aranguês	Toda a comunidade Escolar
Setúbal - Uma Baía a Ler	1	Biblioteca Municipal e Bibliotecas Escolares Câmara Municipal de Setúbal	1º, 2º; 3º CEB do AVE Aranguês	Toda a comunidade Escolar
Narrativas Livros diferentes sobre o tema "Mar" e a "Água"	1	Bibliotecas Escolares	Pré; 1º, 2º; 3º CEB do AVE Aranguês	Toda a comunidade Escolar
Exposição dos livros desenvolvidos pelos alunos no âmbito do tema "O Mar"	1, 2 e 3	Biblioteca Escolar	Pré; 1º, 2º; 3º CEB do AVE Aranguês	Toda a comunidade Escolar
Exploração e dinamização dos livros "O Golfinho" e a canção do mar	1	Criar	1º, 2º; 3º CEB do AVE Aranguês	Toda a comunidade Escolar

Atelier "Pintar o Mar"	1	CRiar	5º Ano EB2,3 Aranguês	4 Turmas
ExpoArtes - Exposição pelos alunos no âmbito do tema "O Mar"	1	AVE Aranguês	Pré; 1º, 2º; 3º CEB do AVE Aranguês	Toda a comunidade Escolar
A.C.R.I.Ar... marés de leitura	1	CRiar	2ª e 3º Ciclo EB2,3 Aranguês	Toda a comunidade Escolar
Conhecer Golfinhos do Sado - Palestra sobre Golfinhos	1	AVE Aranguês	2ª e 3º Ciclo EB2,3 Aranguês	4 Turmas
Ocean Motion - Musica e Dança	1	AVE Aranguês	1º A e B EB1 Areias	2 Turmas
Atividades Musicais e Gimnodesportivas	1	AVE Aranguês	1º, 2º; 3º CEB do AVE Aranguês	Todas Turmas das Escolas do Agrupamento
Showcooking e concerto Massacotes no Mercado Municipal	1 e 4	Escola de Hotelaria e Turismo Setúbal Pesca Câmara Municipal de Setúbal	Escola de Hotelaria e Turismo AVE Aranguês	3 turmas
Palestra "O Sado e o Peixe"	1 e 4	Escola de Hotelaria e Turismo Setúbal Pesca	Escola de Hotelaria e Turismo AVE Aranguês	3 turmas
Ação de limpeza de praia	2 e 3	Câmara Municipal de Setúbal MARLISCO ICNF ABAE APAMD	Escola Secundária Sebastião da Gama Fundação Escola Profissional de Setúbal JI A Nuvem Colegio S. Cristovão Escola Secundária Dom Manuel Martins	136 alunos
Divulgação de informação relativa a actividades internas e externas	1, 2, 3 e 4	Biblioteca; Professores e Direção	Escola Secundária Sebastião da Gama	Comunidade Educativa
Divulgação de recursos para apoio ao projecto Mar				
Decoração temática de zonas da escola sobre a temática do Mar				
Levantamento de biografia relativa à temática do Mar				
Divulgação dos Código Internacional de Sinais	2,3 e 4	Velejador Internacional – João Cabeçadas	Escola Secundária Sebastião da Gama	Comunidade Educativa
Divulgação das datas comemorativas do Mar				
PALESTRA: "Golfinhos! Uma outra comunidade"	2 e 3	Vertigem Azul: Maria João Fonseca e Professoras	Escola Secundária Sebastião da Gama	Comunidade Educativa
PALESTRA: "O MAR ligado a percursos profissionais e de vida – Modalidade de Remo	4	Clube Naval Setubalense: Monitores, Luís Cardoso e Filipe Chagas	Escola Secundária Sebastião da Gama	Comunidade Educativa
PALESTRA :“O MAR ligado a percursos profissionais e de vida – Modalidade de Vela	4	Velejador Internacional, João Cabeçadas	Escola Secundária Sebastião da Gama	Comunidade Educativa
PALESTRA: "O MAR ligado a percursos profissionais e de vida – Modalidade de Windsurf "	4	campeão da europa e do mundo de windsurf, João Rodrigues	Escola Secundária Sebastião da Gama	Comunidade Educativa



Candidatura da escola no Concurso PNL: FAÇA LÁ UM POEMA_Temática do Mar	1	RBE; PNL	Escola Secundária Sebastião da Gama	Comunidade Educativa
Trabalho Plástico:“Peixes do Sado” em mosaico de papel	1	Professora Elsa Lopes	Escola Secundária Sebastião da Gama	CEI(Curriculo Educativo Individualizado)
1ª Fase da exposição “Celebrar o Mar”	1, 2 ,3 e 4	EMEPC/M@rBis; Museu do trabalho Michel Giacometti; Arquivo Américo Ribeiro; Sr. Acácio Guerreiro; Helena Cabeçadas.	Escola Secundária Sebastião da Gama	Comunidade Educativa e Exterior
1ª Unidade de Exposição: Exposição representativa de 3 expedições que contribuíram para mapear e inventariar a biodiversidade marinha nacional e fundamentar a proposta de extensão da plataforma continental para além das 200 milhas marítimas				
2ª Unidade de Exposição: Ostras do Sado: “Rosários” de estórias e memórias.				
3ª Unidade de Exposição: O Rio como Rede				
4ª Unidade de Exposição: Exposição de trajes e objetos, que ilustram a época				
PALESTRA: "Biodiversidade do Estuário do Sado"	2 e 3	Biólogo António Dias	Escola Secundária Sebastião da Gama	Comunidade Educativa e Exterior
<b>2ª Fase da exposição “Celebrar o Mar”</b>	1	Museu de Arqueologia; Porto de Setúbal; Arquivo Américo Ribeiro; ICNF	Escola Secundária Sebastião da Gama	Comunidade Educativa e Exterior
1ª Unidade de Exposição: Trabalhos realizados pelos alunos resultado da articulação curricular da biblioteca com as diferentes disciplinas				
2ª Unidade de Exposição: Embarcações Tradicionais do Rio Sado e Rio Tejo, cedidas pelo Museu de Arqueologia				
3ª Unidade de Exposição: Embarcação em miniatura e fotografias do Porto de Setúbal cedidas pelo Porto de Setúbal				
4ª Unidade de Exposição: Reportagem fotográfica sobre a procissão da Nossa Senhora de Tróia, cedida pelo Arquivo Américo Ribeiro				
5ª Unidade de Exposição: Projeto Biomares				
VISITAS DE ESTUDO: Museu Oceanográfico e	2 e 3	Museu Oceanográfico da Maré Moinho	Escola Secundária Sebastião da Gama	

Moinho de Maré		Câmara Municipal de Setúbal Casa da Baía Câmara Municipal de Setúbal		
PALESTRA: " O Mar na pintura de João Vaz e na Poesia de Sebastião da Gama"	1	António Galrinho Museu Sebastião da Gama Associação Sebastião da Gama	Escola Secundária Sebastião da Gama	Comunidade Educativa e Exterior
SEMANA DA LEITURA/MARATONA DA LEITURA: Temática_O Mar o Rio e a Serra da Arrábida etc.	1	Poeta Popular: Joaquim Caneiras; Autores	Escola Secundária Sebastião da Gama	Comunidade Educativa e Exterior
<b>PALESTRA:</b> Oferta do Documentário (DVD) sobre o projeto Biomares	2 e 3	ICNF	Escola Secundária Sebastião da Gama	Comunidade Educativa
Palestra sobre o Parque Natural da Arrábida/Reserva Natural do Estuário do Sado				
<b>PALESTRA:</b>	2 e 3	ICNF	Escola Secundária Sebastião da Gama	Comunidade Educativa
Dinamização de palestras em espaço sala de aula:				
Palestra sobre o Parque Marinho Professor Luís Saldanha e o Projeto Biomares				
<b>PALESTRA:</b>	2 e 3	ICNF	Escola Secundária Sebastião da Gama	Comunidade Educativa
Dinamização de palestras em espaço sala de aula:				
Palestra sobre o Parque Natural da Arrábida/Reserva Natural do Estuário do Sado				
VIITAS DE ESTUDO: Museu Oceanográfico e Moinho de Maré	2 e 3	Reserva Natural do estuário do Sado Museu Oceanográfico Moinho de Maré Câmara Municipal de Setúbal	Escola Secundária Sebastião da Gama	Comunidade Educativa
Sessão Solene - 58 Aniversário do Edifício da Escola	2 e 3	Forum Luisa Todi; Coral Luísa Todi	Escola Secundária Sebastião da Gama	Comunidade Educativa e Exterior
Apresentação do Espetáculo "Portugal e o Mar – Deus quer, o Homem sonha, a obra nasce" em duas sessões no Fórum Luisa Todi, pelo grupo de teatro da Escola, "Metáforas".				
VISITAS DE ESTUDO: Museu Oceanográfico e Moinho de Maré	2 e 3	ICNF Reserva Natural do Estuário do Sado Museu Oceanográfico Moinho de Maré Câmara Municipal de Setúbal	Escola Secundária Sebastião da Gama	Comunidade Educativa
PALESTRA_ " O novo mapa de Portugal - Conhecer, explorar e	1	Ministério do Mar; Dr.ª Patrícia Conceição e Dr.ª Raquel Costa	Escola Secundária Sebastião da Gama	Comunidade Educativa e Exterior

preservar o mar português" Dia Europeu do Mar e dia em que Vasco da Gama chegou à Índia.				
Participação de 104 alunos/professores nas comemorações do Dia da Marinha"	1 e 4	Marinha Portuguesa	Escola Secundária Sebastião da Gama	
PALESTRA_ "Porto de Setúbal líder no segmento Ro – Ro "	4	Porto de Setúbal	Escola Secundária Sebastião da Gama	Comunidade Educativa e Exterior
Possibilidade de visitar a Corveta, de Busca e Salvamento que se encontrará atracada no Porto de Setúbal para o efeito	4	Marinha Portuguesa	Escola Secundária Sebastião da Gama	Comunidade Educativa
Visualização de um documentário sobre os OCEANOS	2 e 3	Biblioteca	Escola Secundária Sebastião da Gama	Comunidade Educativa
Montagem da tela e equipamento para exibição de documentários no corredor principal da escola	1, 2,3 e 4	Biblioteca	Escola Secundária Sebastião da Gama	Comunidade Educativa
Produção de objectos decorativos e livros de receitas	1, 2, 3 e 4	Professores	Escola Secundária Sebastião da Gama	Alunos 7º e 8º
Há Festa no Rio	1, 2, 3 e 4	Câmara Municipal de Setúbal	Fundação Escola Profissional de Setúbal Agrupamento de Escolas Sebastião da Gama Parceiros Mar Pedagógico	Comunidade
Exposição "Lixo Marinho: um problema global"	2	MARLISCO Câmara Municipal de Setúbal	Comunidade	1 207 visitas de escolas e comunidade

No final do ano letivo realizou se uma atividade de encerramento do projeto no dia 8 de junho no Parque Urbano da Abarquel que contou com os seguintes parceiros:

Administração de Portos de Setúbal e Sesimbra | Agrupamento de Escolas Sebastião da Gama | Águas do Sado | Associação Família do Mar de S. Sebastião | Capitania do Porto de Setúbal | Clube Amadores da Pesca de Setúbal | Clube "Amarelos" | Clube de Canoagem de Setúbal | Clube Naval Setubalense | Clube das Mais Belas Baías | DOCAPESCA | ENA – Agência de Energia e Ambiente da Arrábida | Estrutura de Missão para a Extensão da Plataforma Continental | Fundação Escola Profissional de Setúbal | Fórum Empresarial Economia do Mar | Instituto Politécnico de Setúbal | LASA – Liga dos Amigos de Setúbal e Azeitão | MARLISCO | SESIBAL | Teatro de Animação de Setúbal | UNISSETI | Setúbal na Rede

#### Programa/descrição das atividades:

PALCO	STANDS	QUIOSQUE DO CONHECIMENTO	ATELIERS
11h Canções do Mar pelos alunos das AEC - EB1/JI Azeda	10h30 Hora do Conto "Mensagem na Garrafa" - MARLISCO	10h30 Visita guiada "Barcos, Lota e Mercado" pelo Museu do Trabalho Michel Giacometti	Pintura de Mural Pintura Facial Carimbos Barcos de Papel Modelagem de Balões
11h20 Canções do Mar pelos alunos das AEC - EB1 n.º 1 Areias	11h Entrilhar das redes – Associação Família do Mar de S. Sebastião	15h – Hora do Conto "O Peixinho Descontente", pela BPMS	<b>ATIVIDADES NAÚTICAS</b> Workshop Pesca Embarcada - Clube de Pesca "Amarelos" Workshop Pesca Apeada – Clube Amadores de Pesca de
11h40 Canções do Mar pelos alunos das AEC - EB1 n.º 7 Fonte do Lavra	12h Showcooking com SESIBAL e restaurante Espaço Setúbal	17h – Hora do Conto "O Peixinho Descontente", pela BPMS	
16h00 Workshop de Danças Soul com	15h30 Rendas de Bilros – UNISSETI	<b>ATIVIDADES DESPORTIVAS</b>	

<p>GENTLELOCK 17h Desportivamente em Reforma – Polo dançante 17h15 Grupo Musical “Os Massacotes” 18h Teatro “A Estante”, pelo Teatro de Animação de Setúbal</p>	<p>16h Entrilhar das redes – Associação Família do Mar de S. Sebastião 17h15 Showcooking com Escola de Hotelaria e Turismo e DOCAPECA Jogo da Glória – ENA – Agência de Energia da Arrábida Energy Game – ENA – Agência de Energia da Arrábida Jogos e atividades sobre lixo marinho - MARLISCO Ateliers Kit do Mar - Estrutura de Missão para a Extensão da Plataforma Continental Quadros de escamas de peixes</p>	<p>10h Manhãs no Parque - Ativo dos 0 aos 100 – FIT training (treino funcional em circuito)</p>	<p>Setúbal</p>
---	--	---	----------------

### Avaliação da atividade Há Festa no Rio

Avaliação Global	Aspetos positivos	A melhorar	Propostas
<b>Divulgação</b>	A imagem gráfica é adequada à iniciativa	Meios de divulgação Antecipar divulgação	-
<b>Formato da actividade</b>	Formato ideal para a população que nos visita; Adequado ao local selecionado	Meios de divulgação; maior antecedência para envio da programação à DICI	-
<b>Oferta de actividades</b>	oferta diversificada, adequado ao local selecionado.	Por mais tempo	-
<b>Organização do espaço</b>	Diversificada. Boa.	-	-
<b>Parcerias</b>	Diversas parcerias.	Preparação dos stands e das atividades; Maior antecedência;	-
<b>Articulação interna</b>	-	Informação mais frequente entre parceiros sobre o projeto para uma maior participação do grupo; canais de comunicação	Dar a conhecer por email as ações dinamizadas a todos os elementos do grupo; definir calendário de trabalho/cronograma

### Avaliação global do projeto “Mar Pedagógico”

Aspetos positivos	A melhorar	Propostas
Grande abrangência ao envolver diferentes serviços/setores da Câmara	Interligação entre os serviços, relativamente às diferentes atividades realizadas no âmbito dos eixos em que cada um está envolvido	Apesar do envolvimento dos diferentes setores da câmara, o projeto deveria ser amplamente divulgado internamente
Envolvimento de diferentes instituições como parceiros, representativas das diferentes áreas de actividades	Envolver outras entidades e empresas, que apesar de terem sido contactados e até terem estado presentes nas reuniões efetuadas, acabaram por não participar nas atividades	Os estabelecimentos de ensino calendarizarem atividades/visitas nos âmbito dos vários eixos o mais antecipadamente possível
As iniciativas realizadas cumpriram os objetivos de promoção tanto do Projeto como das diferentes valências e atividades associadas ao Mar e ao	Maior envolvimento da DICI	Realização de filmes sobre as atividades ligadas ao Rio e ao Mar, como material pedagógico, tendo em conta as diferentes

Rio		faixas etárias
	Maior envolvimento do GATUR	Caminhar no sentido de este projeto poder ser promovido fora da comunidade escolar, estando disponível para as famílias em geral, através dos equipamentos municipais
O projeto é muito interessante e a temática é sempre muito apreciada por todas as faixas etárias.	Antecedência nos contactos com os parceiros e na dinamização das propostas.	Envolvimento, por exemplo, do Rancho Folclórico de Praias do Sado e Grupo de Danças e Cantares Regionais do Faralhão (tradição marítima) e Comissão de Festas de Troia.
	Melhor articulação do grupo de trabalho interno.	Dotar a iniciativa com algum orçamento de forma a que iniciativas propostas que tenham custos associados não sejam excluídas somente pelo motivo financeiro.

### Setúbal mais Bonita

O projeto "Setúbal Mais Bonita", um projeto de cidadania que teve início em 2011, envolvendo ativamente milhares de munícipes em centenas de ações de requalificação e embelezamento de espaços públicos.

A este espírito de cidadania acresce ainda a participação de empresas e instituições que contribuem com materiais para a execução das iniciativas.

No letivo de 2012/13 o projeto decorreu nos dias 3, 4 e 5 de maio, sendo que o dia 3 foi dedicado às escolas.

Foram apresentados 35 projetos e participaram cerca de 5000 alunos, professores e funcionários.

Responsável pelo projeto	N.º participantes	Proposta do agrupamento/Escola
António Batista	245	Embelezamento do espaço exterior da escola
Maria José Gomes	335	Pintar um quadro de 2m x 3m, em cada um dos alpendres, em tinta de ardósia preta, para que os alunos possam escrever e apagar; Pintar jogos tradicionais portugueses nos passeios dos pátios cobertos da escola; limpeza dos pátios;
Helena Mósca	192	Pintura de mural
Custódia Cardoso	23	Plantação de plantas no jardim entre as salas de aula, melhoramento do jardim interior colocando mais plantas e terra, assim como preservar as hortênsias que se encontram na entrada da escola da escola com uma cerca em madeira, revolver a terra e colocar outras plantas
Lisa Reis e Lídia Almeida	94	Pintura de mural (exterior) alusivo ao tema "o mar e a serra" (muro com cerca de 50 x 60 m)
Associação de Pais	a definir	Pintura de zonas exteriores da escola
Olga Afonso, Beatriz Carvalho	50	Dar continuidade ao trabalho iniciado no último ano (pintura de muros e parte da frente de edifício)
Marina Nascimento	495	Pintura de jogos tradicionais no pátio da escola e do Anexo Pintura do jogo Boccia em frente à Unidade
Sílvia Martinez	257	Elaboração de floreiras, a partir de pneus velhos de carro, para colocação nos espaços exteriores.
Ana Paula Gonçalves	147	Pintura de pequenos muros no interior do pátio. Pintura da Parede entre o ginásio e o refeitório Renovar pintura dos canteiros Remover/substituir terra e os arbustos (aí existentes) dos dois canteiros, junto da porta principal do edifício Substituir os arbustos por duas hortênsias Colocação de um pequeno tapete de relva sintética com 9m2
Isabel Ventura	46	Elaboração de canteiros decorativos
Rosa Augusta Cruz	44	Decoração de vasos para exterior
Ivone Rodrigues	87	Vasos e floreiras decorativas
Sandra Rodrigues	88	Pintura Mural
Sandra Rodrigues	50	Pintura de Mural

Helder Oliveira	25	Pintura de murais temáticos nas infraestruturas da Escola
Cristina Caldeira	489	Pintura de painéis decorativos
M <sup>a</sup> de Fátima Viegas	164	<p>Conclusão dos trabalhos de embelezamento e requalificação do espaço escolar:</p> <p>Na área da Pintura:</p> <ul style="list-style-type: none"> <li>- Enriquecimento do muro, da parte da frente da escola, com pintura de motivos específicos;</li> <li>- Retoques de pintura, nos motivos já existentes, nas paredes e no chão;</li> <li>- Pintura de azulejos, a colocar na parede lateral esquerda, com motivos educativos e de valor social;</li> </ul> <p>Na área da Jardinagem:</p> <ul style="list-style-type: none"> <li>- Corte de ramos secos em algumas árvores;</li> <li>- Reabilitação do jardim, logradouro exterior;</li> <li>- Criação de um espaço, observatório de árvores;</li> <li>- Enriquecimento das condições da horta comunitária, para observatório dos alunos.</li> </ul> <p>Na área da Limpeza:</p> <ul style="list-style-type: none"> <li>- Remoção da areia dos tanques e substituição da mesma;</li> <li>- Limpeza do logradouro lateral exterior;</li> <li>- Colocação de cartazes de sensibilização dos moradores para uso devido dos espaços circundantes da escola, aquando do passeio de animais.</li> </ul> <p>Na área do enriquecimento educativo:</p> <ul style="list-style-type: none"> <li>- Colocação de 2 placas acrílicas, com as imagens de Bocage e Luísa Toda, para interação dos alunos e respetiva valorização dos mesmos, enquanto figuras de destaque da cidade;</li> <li>- Reciclagem de mesas e cadeiras velhas, para uso no exterior:</li> </ul>
Fátima Roseiro	150	<p>Limpeza do recreio</p> <p>Arranjo de canteiros e floreiras</p> <p>Plantações e sementeiras</p> <p>Colocar floreiras nas janelas da escola</p> <p>Pintura de uma parede do J.I.</p> <p>Pintura de canteiros e muretes</p> <p>Pintura das floreiras</p> <p>Pintura no recreio de jogos: macaca, galo, abraço...</p> <p>Pintura das balizas</p> <p>Colocação de uma cerca em madeira no canteiro da entrada do portão grande</p> <p>Pintura da cerca de madeira</p>
Ludovina Cabrita	215	<p>Pintura do muro no exterior</p> <p>Revitalização dos espaços verdes</p>
Maria das Dores Macau	85	Pintura exterior do muro do estabelecimento de ensino. Pintura dos bancos de madeira situados no pátio da escola.
Deolinda Ramos Fernando Paulino	60	Renovação estética de espaços de recreio escolar (pintura de mesas e bancos, pintura dos degraus da escadaria, de pilares que servem de suporte aos telheiros e ainda no espaço de convívio dos alunos).
Maria João Lavado Paula Batista	120	Embelezar o espaço exterior da escola. Este projeto destina-se a colocar relva na barreira existente nas traseiras do edifício principal de forma a tornar este espaço mais agradável e sustentar as terras que caem constantemente para a zona de passagem das crianças.
Fernanda Félix	169	Jardinagem - arranjo dos canteiros da parte da frente da escola
Jorge Bico e João Costa	270	Embelezar o espaço exterior da escola. Este projeto destina-se a apetrechar de mobiliário urbano (bancos, papeleiras,) no pátio interior, no campo de jogos e no espaço envolvente da escola. Colocar uma paragem de autocarro junto à entrada da escola. Construção de um toldo/abrigo para alunos desenvolverem atividades lúdicas no exterior.
Suzana Cabete	72	<p>Marcação de jogos no recreio;</p> <p>Aquisição de ecopontos para o pátio;</p> <p>Embelezamento dos canteiros da escola</p>
Maria Clara Pires	72	Pintura das paredes da entrada com desenhos relacionados com a atividade Escolar. Tendo como objetivo uma entrada mais alegre
Ana Máximo	78	<p>Decoração das portas das casas de banho e de todas as portas interiores da Escola</p> <p>Conclusão da marcação das pistas de atletismo (duas)</p>
Margarida Pinto	130	<p>Pintura exterior do pavilhão de madeira (correspondente às salas números 32, 33)</p> <p>Pintura de um painel decorativo</p>
Leonor Duarte	392	Construção de 12 bancos para colocação no recreio coberto:



		as crianças irão pintar 12 paletes de madeira; cortam as placas de espuma correspondentes às paletes e colaboram no estofado das referidas placas com a napa. Manutenção da Horta Pedagógica
Amélia Marcelo	52	Pintura de uma parede da escola e dos bancos do pátio exterior
Ana Paula Vaz	130	Continuação da pintura de paredes do recreio
Helena Ferreira	30	Pintura de painel
Amilcar Souza, Pedro Castanheira e Filomena Mimoso	120	Pintura dos muros do parque de estacionamento fronteiro à escola com painéis desenvolvidos sobre o tema d' "A Água";
Anabela Ramos	25	Reabilitação do pátio com estufa e canteiros (exteriores): - Elaboração do viveiro na estufa; - Limpeza do pavimento (remoção de folhas e lixos acumulados); - Limpeza dos canteiros adjacentes à estufa e continuação das hortas pedagógicas/ biológicas - pintura do muro norte/ adjacente à estufa
Totais	5001 Participantes	

### Ensino Superior

ACP/BP students drive camp (15, 16, 17, 18, 19 e 20 Julho)  
A Revista Fórum Estudante com o patrocínio do Automóvel Club de Portugal e da BP, organiza anualmente o ACP/BP Student Drive Camp.

Este ano o Instituto politécnico de Setúbal (IPS) associou-se ao evento trazendo para setúbal a edição de 2013, que irá realizar-se de 15 a 19 de Julho. A ACP/BP Students Drive Camp pretende reunir 50 jovens de todo o país para participarem em diversas atividades (corridas de Karting, cursos de 1º socorros, visitas a fábrica de automóveis, jogos e atividades lúdicas) cujo objetivo é a educação e prevenção rodoviária.

A Câmara Municipal de Setúbal associou-se ao evento e colaborando com a organização nos seguintes pontos:

- Cedência de transportes;
- Receção dos participantes, acolhimento pela Sra. Presidente;
- Organização de visita à Companhia dos Bombeiros Sapadores de Setúbal, e dinamização de atividade sensibilização para a temática;
- Dinamização de atividades socioculturais – cinema (isenção de bilheteira), noite cool, etc.

Neste sentido, procedeu-se à articulação com o serviço de transportes da CMS, articulação com CBSS sobre atividade lúdico pedagógico; articulação com artistas e com DIDES e DICUL, com vista à dinamização de atividade Noite Cool. Acompanhamento da atividade “Noite Cool”.

Ação/Projeto	Descrição	População alvo	N.º alunos	N.º ações
Apoio ACP/BP	Noite Cool	Jovens	50	1

### Projetos e atividades de parceria interna e externa

Ação/Projeto	Descrição	População alvo	N.º alunos	N.º ações
<b>Cinema para escolas</b>	Documentário “Quantos dias tem o mês”	Alunos 3º ciclo e ensino secundário	21	1
<b>Uma escola, um amigo”</b>	Entrega de ofertas do padrinho Vibeiras	1º CEB	50	1
<b>Mercado vai à escola</b>	Visita de alunos dos padrinhos à escola	Alunos 1º CEB	83	4
<b>Ação de sensibilização para o atletismo</b>	Atividades na Pista de Atletismo	Alunos 1º CEB - AEC	250	2
<b>Ação de sensibilização para as deficiências</b>	Atividade nas turmas de ALL com Grupo concelhio para as deficiências	Alunos 1º CEB - AEC	1200	55
<b>Visita à Coca-Cola</b>	Visita guiada para validação de atividade	Direções executivas dos agrupamentos	12	1
<b>Mercado vai à escola</b>	Visitas diversas	EB1 Vila Nogueira de Azeitão	26	1
<b>Comemorações do 25 de Abril</b>	Opera dos Castelos	EB 2,3 Azeitão	115	1
	Cinema “Capitães de Abril”	EB 2,3 Bela Vista EB2,3 Aranguez	241	1
	Sessões URAP	EB1 Pinheirinhos EB1/JI Bela Vista EB1 Bento Jesus Caraças EB1 Areias	582	16

		EB1/JI Faralhão EB1 Fonte do Lavra EB1 Monte Belo		
<b>Semana da Segurança e Educação Rodoviária</b>		Alunos das escolas do AVE Bocage	3467	70
<b>Festival de Música de Setúbal</b>	Desfile das Escolas	Escolas de 2º,3º CEB	900	1
	Concerto Comunique	Escolas 1º CEB	350	1
<b>Setúbal mais Bonita</b>	Projetos de embelezamento de espaços públicos	Escolas do concelho	3500	37
<b>Há Festa no Parque</b>	Atividades diversas	Comunidade em geral	5 000	2
<b>Há Festa no Rio</b>	Atividades diversas	Comunidade em geral	500	1
<b>Apoio ACP/BP</b>	Noite Cool	Jovens	50	1
<b>Congresso MEM</b>	Cerimonia Paços do Concelho	Participantes no congresso	30	1
	Visita à Casa da Cultura	Participantes no congresso	30	1
<b>Comemorações Bocagianas</b>	Espectáculos (música e dança)	Comunidade Geral	50	3
<b>Caravana da MAFHRE</b>	Atividades de educação rodoviária	Alunos dos 8 aos 12 anos	490	21
<b>Vitória mai Bonite</b>	Pintura de muros no estádio do Vitória	3º CEB e Secundário	100	1
<b>Receção à Comunidade Educativa</b>	Cerimónia no FMLT	Comunidade educativa	500	1
	Visita à galeria do banco de Portugal	Comunidade educativa	5	1
	Visita guiada ao Convento da Arrábida	Comunidade educativa	17	1
	As seis sonatas- FMLT	Alunos dos 8 aos 12 anos do ensino artístico	50	1
	Ação de Sensibilização intercultural*	Comunidade educativa	50	1
	“As 4 estações do ano” Companhia Portuguesa de Bailado Contemporâneo	Escolas 1º CEB	1125	2
	Cinema de curta-metragem: “Cama de Gato”, “Fim de Mundo” e “Bela Vista” Auditório Charlot	Comunidade educativa	402	8
<b>Exposição “Lixo Marinho: um problema global”</b>	Cerimónia de Inauguração	Convidados e aberto à comunidade	96	1
	Visita dinamizada por técnico especializado.	Alunos do 1º, 2º, 3º ciclo e Secundário	559	22
	Visita Guiada	Aberto à comunidade	552	17
<b>Projeto Rampa</b>	Sessões de sensibilização	AVE Lima de Freitas	106	3
<b>Decoração de árvores de natal</b>	Construção de decorações de natal	Comunidade Educativa	440	1
<b>Totais</b>			<b>15 449</b>	<b>282</b>

#### **Apoio a Projetos Educativos (Agrupamentos de escolas, escolas secundária, Escolas profissionais, Ensino Superior)**

A Câmara Municipal de Setúbal promove medidas de combate à exclusão social e de igualdade de oportunidades no acesso à educação e à formação de crianças e jovens residentes no concelho.

A área de apoio a projetos educativos pretende valorizar as atividades e projetos dinamizados pelos estabelecimentos da rede pública do concelho, prevendo parcerias inovadoras e considerando os recursos (humanos, logísticos e financeiros) disponíveis.

Ao longo do ano de 2013 a autarquia apoiou diversos projetos educativos de escolas concelhias, bem como do ensino superior através da atribuição de subsídios ou da cedência de materiais, transportes ou outros.

Assim, foram concedidos no ano de 2013 os seguintes apoios:

Proj. apresentados 2011/12	Proj. apoiados 2011/12	Investimento 2011/12	Proj. apresentados 2012/13	Proj. apoiados 2012/13	Investimento 2012/13
5	5	2.560,00 €	6	6	2.560,00 €
5	4	2.560,00 €	5	4	2.560,00 €
4	4	2.560,00 €	5	4	2.560,00 €
4	4	2.200,00 €	4	4	2.200,00 €
4	4	2.560,00 €	4	4	2.560,00 €
5	5	2.560,00 €	5	5	2.560,00 €
1	1	0,00 €	1	1	0,00 €
0	0	0,00 €	0	0	0,00 €
1	1	0,00 €	0	0	0,00 €
0	0	0,00 €	0	0	0,00 €
3	3	0,00 €	4	4	0,00 €
0	0	0,00 €	0	0	0,00 €
16	8	5.000,00 €	4	1	0,00 €
<b>48</b>	<b>39</b>	<b>20.000,00 €</b>	<b>38</b>	<b>33</b>	<b>15.000,00 €</b>

### Rede das Cidades Educadoras

As Cidades Educadoras tiveram início, como movimento, em 1990, quando do I Congresso Internacional de Cidades Educadoras, celebrado em Barcelona, onde um grupo de cidades representadas pelos respetivos órgãos de poder concluíram ser útil trabalhar em conjunto projetos e atividades para melhorar a qualidade de vida dos seus habitantes.

Posteriormente, em 1994, este movimento formalizou-se como Associação Internacional.

Foram instituídos como objetivos da AICE:

- Promover o cumprimento dos princípios da Carta das Cidades Educadoras;
- Impulsionar colaborações e ações concretas entre as cidades;
- Participar e cooperar ativamente em projetos e intercâmbios de experiências com grupos e instituições com interesses comuns;
- Aprofundar o discurso das Cidades Educadoras e promover a sua concretização;
- Influenciar no processo de tomada de decisões dos governos e das instituições internacionais em questões de interesse para as Cidades Educadoras;
- Dialogar e colaborar com diferentes organismos nacionais e internacionais.

Atualmente fazem parte da AICE **439 municípios** de todo o mundo.

AICE está organizada em Portugal através da Rede Territorial Portuguesa das Cidades Educadoras que acolhe atualmente 47 municípios aderentes à AICE.

A rede territorial tem como objetivos:

- Incorporar os “Princípios da Carta das Cidades Educadoras” nas organizações, praticas e políticas municipais;
- Fomentar e desenvolver o trabalho em rede (nacional e internacional), através de encontros anuais, debates, produção de informação/documentação com base na pesquisa e partilha de informação
- Participar e divulgar das atividades das AICE
- Disseminar dos princípios inscritos na Carta das Cidades Educadoras;

- Apoiar à promoção e divulgação de novas práticas locais à escala nacional e internacional;

Atividade desenvolvida em 2013:

- Participação em dois encontros nacionais da Rede Territorial Portuguesa: Lisboa e Torres Vedras
- Participação em dois workshops sobre Projeto Educativo Local: Azambuja e Torres Vedras
- Participação com comunicação sobre Festival de Música de Setúbal no Congresso Nacional da Rede Territorial das Cidades Educadoras
- Reuniões internas com serviços DAAE, DCED, DURB e GATUR para apresentação dos princípios da Carta e levantamento dos projetos, atividades e ações;
- Apresentação “Setúbal Cidade Educadora” na ESE de Setúbal e colóquio organizado pelo município do Cadaval;
- Elaboração e envio de duas notícias para Boletim da Rede Territorial Portuguesa: Cidades Educadoras e Nosso Bairro, Nossa Cidade.

### Fundo Social Municipal

O Fundo Social Municipal destina-se exclusivamente a financiar o reforço das competências transferidas para os municípios na área da educação, designadamente as relativas ao pessoal não docente do Pré-Escolar e do 1º ciclo ensino básico, ao apoio ao prolongamento de horário na educação pré-escolar, às refeições do pré-escolar e 1º ciclo do ensino básico, às atividades de enriquecimento curricular no 1.º ciclo do ensino básico e todas as despesas de funcionamento corrente do 1º ciclo do ensino básico.

Ações tomadas no âmbito do Fundo Social Municipal:

- Elaboração e Preenchimento do Mapa do Fundo Social Municipal, assim como a feitura e preenchimento dos mapas de apoio às despesas de funcionamento corrente, relativamente ao ano de 2013 a remeter ao DAF/DIGF, para envio à Direção Geral das Autarquias Locais: Pré-Escolar – Pessoal, Refeições, Manutenção e Receita (Pessoal Auxiliar, Prolongamento e Refeições); 1º Ciclo do Ensino Básico – Pessoal, Transferência para os Agrupamentos de Refeições Escolares e Ação Social Escolar (Material e Visitas de Estudo), Apoio Financeiro a Instituições – Cedência de Instalações, Atividades de

- enriquecimento Curricular - Aquisição de Livros/Aquisição de Materiais, Transportes Escolares, Outras Despesas de Funcionamento Corrente – fornecimento de gás, fornecimento de água, palamenta, pagamentos a fornecedores diversos, manutenção de instalações/repараções de equipamentos, transferências para Juntas de Freguesia, outras despesas (seguros, limpeza, aluguer de vasilhame) e Receita (refeições); Atividades de Enriquecimento Curricular – Aquisição de Serviços, Outras Funções Educativas, Ensino da Música e Receita;
- Conferência dos documentos de despesas, com a respetiva listagem enviados pela DIGF, separação dos documentos de despesa por classificação económica;

- Preenchimento dos Mapas de Apoio supra referidos mensalmente;
- Preenchimento do Mapa do Fundo Social Municipal Trimestral do 4º trimestre de 2012 e do 1º, 2º e 3º trimestre de 2013 e envio dos mesmos para o DAF/DIGF;
- Preenchimento das Listagens a remeter à CCDR-LVT, com informação relativa às Despesas de Funcionamento Corrente efetuadas com o Pré-Escolar Público, com o 1º Ciclo do Ensino Básico Público e despesas com professores e Outros Técnicos do Ensino Básico Público com Funções de Enriquecimento Curricular.

#### FUNDO SOCIAL MUNICIPAL - ACUMULADO 1.º, 2.º e 3.º TRIMESTRES DE 2013

Designação da Despesa		Total de Despesas	Comparticipação Recebida
Despesas de Funcionamento Corrente do Pré-Escolar Público  (al.a) do Artº 24º LFL e nº 6 do Artº 24º do OE/2007	Remunerações Pessoal Não Docente	586.442,14 €	315.210,87 €
	Serviços de Alimentação	—	179.609,25 €
	Prolongamento de Horário / Manutenção	—	168.044,22 €
	Transporte Escolar	—	—
	Outras Despesas de Funcionamento Corrente do Pré-Escolar Público	—	—
<b>Subtotal</b>		<b>586.442,14 €</b>	<b>662.864,34 €</b>
Despesas de Funcionamento Corrente com o 1º Ciclo de Ensino Básico Público  (al.b) do Artº 24º da LFL, tendo em conta o disposto no nº 6 do Artº 24º do OE/2007	Remunerações Pessoal Não Docente	362.844,05 €	—
	Serviços de Alimentação	668.266,94 €	158.190,55 €
	Prolongamento de Horário / Manutenção	7.644,00 €	—
	Transporte Escolar	89.053,87 €	9.857,00 €
	Outras Despesas de Funcionamento Corrente do 1.º Ciclo do Ensino Básico	672.767,63 €	—
<b>Subtotal</b>		<b>1.800.576,49 €</b>	<b>168.047,55 €</b>
Despesas com Professores Monitores e Outros Técnicos do 1º Ciclo do Ensino Básico Público com Funções de Enriquecimento Curricular  (al.b) do Artº 24º da LFL, tendo em conta o disposto no nº6 do Artº 24º do OE/2007	Enriquecimento Curricular nas Áreas de Iniciação ao Desporto, Artes, Inglês	509.890,13 €	1.078.612,50 €
	Orientação Escolar	—	—
	Apoio à Saúde Escolar	—	—
	Acompanhamento Sócio-Educativo do Ensino Básico Público	—	—
	Outras Despesas com Funções Educativas de Enriquecimento Curricular	99.979,46 €	—
<b>Subtotal</b>		<b>609.869,59 €</b>	<b>1.078.612,50 €</b>
<b>Total</b>		<b>2.996.888,22 €</b>	<b>1.909.524,39 €</b>

#### Autonomia e Gestão da Rede Educativa

O Decreto-Lei nº. 75/2008, de 22 de abril, alterado e republicado pelo Decreto-Lei nº 137/2012 de 2 de junho, aprovou o regime de autonomia, administração e gestão

dos estabelecimentos públicos da educação pré-escolar e dos ensinos básico e secundário.

Com o objetivo de reforçar a participação das famílias e das comunidades, promovendo a abertura das escolas ao exterior e a sua integração nas comunidades locais,

instituiu-se um órgão de direção estratégica designado por Conselho Geral. Neste órgão colegial de direção têm representação o pessoal docente e não docente, os pais e encarregados de educação (e também os alunos, no caso dos adultos e dos estudantes do ensino secundário), as autarquias e a comunidade local, nomeadamente representantes de instituições, organizações e atividades económicas, sociais, culturais e científicas.

Cabe ao Conselho Geral a aprovação das regras fundamentais de funcionamento da escola (regulamento

interno), as decisões estratégicas e de planeamento (projeto educativo e plano de atividades) e o acompanhamento e fiscalização da sua concretização (relatório anual de atividades). Este órgão dispõe, ainda, da competência para eleger e destituir o diretor que, em consequência, terá de lhe prestar contas.

A Autarquia fez-se representar nestes Conselhos Gerais por chefias e técnicos, que participaram ativamente neste órgão integrando as suas comissões especializadas no mandato que terminou em 2013.

Agrupamentos Verticais de Escolas / Escolas Secundárias	Chefias	Técnicos
Agrupamento Vertical de Escolas Cetóbriga	DICUL Dr.ª. Ana José Carvalho	Dr. Hugo Cruz
		Dr.ª. Susana Marques
Escola Secundária de Bocage	DIDES Dr. José Pereira	Dr.ª. Márcia Pacheco
		Dr.ª. Conceição Noronha
Escola Secundária D. João II	DISOC Dr.ª. Conceição Loureiro	Dr.ª. Célia Lourenço
		Dr.ª. Susana Marques
Agrupamento Vertical de Escolas Lima de Freitas	DIMUS Dr. José Luís Catalão	Dr. Vítor Silva
		Dr.ª. Nélia Conceição
Agrupamento Vertical de Escolas de Azeitão	DIEDU Dr.ª. Celeste Paulino	Dr. Vítor Silva
		Dr.ª. Márcia Pacheco
Agrupamento Vertical de Escolas Luísa Todi	DIEDU Dr.ª. Celeste Paulino	Dr.ª. Nélia Conceição
		Dr.ª. Conceição Noronha
Agrupamento Vertical de Escolas Ordem de Sant`lago	DIBIB Dr. Jorge Guerreiro	Dr.ª Nélia Conceição
		Dr. Hugo Cruz
Escola Secundária Dom Manuel Martins	DICUL Dr.ª. Ana José Carvalho	Dr. Hugo Cruz
		Dr. Vítor Silva
Escola Secundária Sebastião da Gama	DIDES Dr. José Pereira	Dr.ª. Márcia Pacheco
		Dr.ª. Susana Marques
Agrupamento Vertical de Escolas Barbosa du Bocage	DISOC Dr.ª. Conceição Loureiro	Dr.ª. Célia Lourenço
		Dr.ª. Conceição Noronha

Tendo em vista o reordenamento da rede educativa do Concelho de Setúbal foi proposta pelo Ministério de Educação, através da Direção Geral dos Estabelecimentos Escolares, a constituição um novo agrupamento de escolas juntando a Escola Secundária Sebastião da Gama com o Agrupamento de Escolas de Aranguez. Após diversas reuniões com as direções executivas dos diferentes agrupamentos e escolas secundárias, a autarquia pronunciou-se desfavoravelmente em relação a esta nova unidade orgânica, ou a qualquer outra da mesma dimensão, atendendo sobretudo o nº de alunos que passou a integrar.

Em 2013 terminaram os mandatos da maioria dos diretores de agrupamentos e escolas não agrupadas, tendo sido unânime a sua recondução.

#### **Carta Educativa Concelhia**

#### **Observatório da Educação**

Os Municípios assumem hoje funções significativamente mais importantes na área da Educação do que no passado.

Em consequência, importa analisar a realidade imposta pelos modelos de descentralização e autonomia das escolas e construir instrumentos de trabalho e de controlo por parte da autarquia que permitam refletir criticamente e possibilitem a elaboração de estudos e informações fiáveis que sustentem a tomada de decisões.

O Observatório de Educação é uma área de atividade do setor de Equipamentos e Parque Escolar que visa fazer o levantamento e o estudo dos dados quantitativos relativos ao sistema de ensino do concelho. Ao longo do ano foram recolhidos dados sobre as escolas, alunos (idades, género, sucesso, insucesso, abandono, ação social escolar, necessidades educativas especiais), pessoal docente e não docente (documento em anexo).

No âmbito da monitorização da carta educativa concelhia, dos elementos apurados assinalamos a evolução dos regimes de funcionamento das escolas do 1º ciclo do ensino básico, progressivamente a aumentar os regimes normais, a evolução da população escolar e o nº de alunos por escola no ano letivo 2012/2013.

AGRUPAMENTOS	2006/2007			2007/2008			2008/2009			2009/2010		
	DUPLO	NORMAL	TOTAL	DUPLO	NORMAL	TOTAL	DUPLO	NORMAL	TOTAL	DUPLO	NORMAL	TOTAL
AZEITÃO	28	0	28	28	0	28	28	0	28	28	0	28
BOCAGE	38	11	49	26	21	47	18	25	43	12	28	40
CETÓBRIGA	36	10	46	30	13	43	24	16	40	22	17	39
LIMA DE FREITAS	20	4	24	19	5	24	18	4	22	16	5	21
LUÍSA TODI	44	7	51	46	6	52	46	6	52	44	8	52
SANT' IAGO	22	27	49	16	36	52	12	38	50	12	38	50
SEBASTIÃO DA GAMA	0	0	0	0	0	0	0	0	0	0	0	0
<b>TOTAL</b>	<b>188</b>	<b>59</b>	<b>247</b>	<b>165</b>	<b>81</b>	<b>246</b>	<b>146</b>	<b>89</b>	<b>235</b>	<b>134</b>	<b>96</b>	<b>230</b>

AGRUPAMENTOS	2010/2011			2011/2012			2012/2013			2013/2014		
	DUPLO	NORMAL	TOTAL	DUPLO	NORMAL	TOTAL	DUPLO	NORMAL	TOTAL	DUPLO	NORMAL	TOTAL
AZEITÃO	4	24	28	2	26	28	2	27	29	2	27	29
BOCAGE	12	30	42	10	29	39	8	30	38	8	30	38
CETÓBRIGA	18	20	38	18	20	38	12	25	37	0	0	0
LIMA DE FREITAS	14	6	20	12	7	19	12	6	18	10	6	16
LUÍSA TODI	32	21	53	32	21	53	32	21	53	20	30	50
SANT' IAGO	12	37	49	10	38	48	6	39	45	4	37	41
SEBASTIÃO DA GAMA	0	0	0	0	0	0	0	0	0	12	23	35
<b>TOTAL</b>	<b>92</b>	<b>138</b>	<b>230</b>	<b>84</b>	<b>141</b>	<b>225</b>	<b>72</b>	<b>148</b>	<b>220</b>	<b>56</b>	<b>153</b>	<b>209</b>

## Evolução dos regimes de funcionamento no 1º ciclo

Nº total de alunos ensino público 2012/2013		2012/13
<b>AVE Azeitão</b>		<b>1778</b>
EB 2,3 de Azeitão- 340388 (39 turmas) / (1032 alunos)		1032
EB1 Casal de Bolinhos- 213640 (2 turmas) / (52 alunos)		52
EB1 de Brejos do Clérigo- 208966 (3 turmas) / (83 alunos)		83
EB1 Vila Nogueira de Azeitão- 279870 (5 turmas) / (130 alunos)		130
Escola Básica da Brejoeira- 295190 (13 turmas) / (331 alunos)		331
Escola Básica Vendas de Azeitão- 282467 (3 turmas) / (78 alunos)		78
EB1 de Vila fresca de Azeitão- 287933 (3 turmas) / (72 alunos)		72
<b>AVE Bocage</b>		<b>2200</b>
EB 2,3 de Bocage- 340431 (44 turmas) / (1075 alunos)		1075
EB1 Setúbal nº 12 Amoreiras- 243840 (10 turmas) / (253 alunos)		253
EB1 Setúbal nº 2, Santa Maria de Graça- 252839 (7 turmas) / (176 alunos)		176
EB1 Setúbal nº 3 Montalvão- 254204 (7 turmas) / (178 alunos)		178
EB1/JI Arcos		45
EB1/JI de São Gabriel- 251744 (4 turmas) / (96 alunos)		96
EB1/JI dos Arcos- 248990 (10 turmas) / (228 alunos)		228
EB1/JI S.Gabriel		50
JI Amoreiras		51
JI Setúbal		48
<b>AVE Cetóbriga</b>		<b>1832</b>
EB 2,3 de Aranguês- 340303 (40 turmas) / (889 alunos)		890
EB1 de Praias do Sado- 266700 (2 turmas) / (37 alunos)		37
EB1 Setúbal, nº 8 Bairro da Conceição- 243164 (8 turmas) / (176 alunos)		176
EB1 Setúbal, nº1 Areias- 241568 (7 turmas) / (163 alunos)		163
EB1/JI Azeda		75
EB1/JI da Azeda- 254472 (12 turmas) / (268 alunos)		268
EB1/JI de Montalvão- 243292 (8 turmas) / (173 alunos)		173
EB1/JI Montalvão		50
<b>AVE Lima de Freitas</b>		<b>1389</b>
EB1 nº 9, Casal das Figueiras- 243437 (9 turmas) / (196 alunos)		196
EB1/JI do Viso- 253467 (9 turmas) / (208 alunos)		208
Escola Secundária com 2º e 3º ciclos, Lima de Freitas- 402989 (43 turmas) / (983 alunos)		985
<b>AVE Luísa Todi</b>		<b>2384</b>
EB 2,3 Luísa Todi- 310153 (48 turmas) / (1192 alunos)		1192
EB1 de Algeruz- Casa do Gaiato- 202230 (1 turmas) / (15 alunos)		15
EB1 de Alto da Guerra- 202940 (4 turmas) / (94 alunos)		94
EB1 Montinho da Cotovia- 234515 (3 turmas) / (71 alunos)		71
EB1 Setúbal nº 11, Humberto Delgado- 243747 (4 turmas) / (86 alunos)		86
EB1 Setúbal nº 4, Pinheirinhos- EB1 Setúbal nº 4, Pinheirinhos- 254678 (14 turmas) / (347 alunos)		347
EB1 Setúbal nº 6, Monte Belo- 242834 (8 turmas) / (203 alunos)		203



<b>Cont.</b>	
EB1/JI Afonso Costa	48
EB1/JI Gâmbia	22
EB1/JI Luísa Todi	60
Escola Básica da Gâmbia- 226440 (2 turmas) / (43 alunos)	43
Escola Básica do Bairro Afonso Costa- 243577 (8 turmas) / (203 alunos)	203
<b>AVE Ordem de Sant`Iago</b>	<b>2065</b>
EB 2,3/s da Bela Vista- 400981 (48 turmas) / (1086 alunos)	1086
EB1 de Manteigadas- 231277 (2 turmas) / (48 alunos)	48
EB1 Faralhão nº 1-238429 (2 turmas) / (47 alunos)	47
EB1 Faralhão nº 2- 246037 (4 turmas) / (91 alunos)	91
EB1 Setubal nº 5, Peixe Frito- 242706 (12 turmas) / (246 alunos)	246
EB1 Setúbal nº7, Fonte do Lavra- 243024 (9 turmas) / (219 alunos)	219
EB1/JI de Setúbal- 250016 (12 turmas) / (237 alunos)	237
EB1/JI do Faralhão- 250922 (4 turmas) / (91 alunos)	91
<b>Secundária D. João II</b>	<b>1374</b>
Escola Secundária D. João II- 401316 (52 turmas) / (1330 alunos)	1374
<b>Secundária de Bocage</b>	<b>1290</b>
Escola Secundária du Bocage- 401018 (46 turmas) / (1281 alunos)	1290
<b>Secundária Dom Manuel Martins</b>	<b>907</b>
Escola Secundária Dom Manuel Martins- 400105 (36 turmas) / (874 alunos)	907
<b>Secundária Sebastião da Gama</b>	<b>1787</b>
Escola Secundária Sebastião da Gama- 402758 (60 turmas) / (1766 alunos)	1787
<b>Total Geral</b>	<b>17006</b>

### Conselho Municipal de Educação

O Conselho Municipal de Educação, empossado em abril de 2010, tem vindo a cumprir as suas atribuições ao nível da realização de reuniões ordinárias periódicas, aprovação e pareceres sobre Planos de Transportes Escolares e Ação Social Escolar, Carta Educativa Concelhia, bem como outros assuntos que, no âmbito da sua área de influência e competências, são apresentados a este órgão.

No ano letivo de 2012/13 foram efetuadas 3 reuniões ordinárias, emitidos pareceres sobre a Ação Social Escolar e Plano de Transportes Escolares 2013/14, bem como analisadas as situações do reordenamento da rede escolar concelhia e das instalações da EB 2,3 de Azeitão.

<b>Data reunião</b>	<b>Ordem de trabalho</b>
<b>13 Dezembro'13</b>	1. Informações; 2. Abertura do ano letivo; 3. Ação social escolar; 4. Outros assuntos;
<b>23 Abril'13</b>	1. Informações; 2. Parecer sobre "Proposta de Plano de Transportes Escolares 2013/14"; 3. Reordenamento da rede escolar concelhia; 4. Outros assuntos;
<b>31 Julho'13</b>	1. Informações; 2. Análise da situação das instalações da EB 2,3 de Azeitão; 3. Balanço do mandato do CME 2009/13; 4. Outros assuntos;

**Tabela 1 – Relação entre n.º de reuniões ordinárias, deliberações e n.º de presenças**

### Notas Finais

A articulação e o diálogo permanentes com todos os interlocutores na causa da educação têm permitido grandes avanços na qualidade do serviço prestado, saldando-se pela positiva todo o investimento aplicado nesta área, tanto do ponto de vista humano, quer do ponto de vista material.

O desenvolvimento e aprofundamento do trabalho em rede, numa perspetiva transversal interna, a nível do DCED, quer externa com a comunidade educativa poderá ser um novo patamar a transpor para alcançar resultados sólidos e duradouros, perspetivando um futuro de qualidade para as nossas crianças e jovens.

A construção do projeto educativo local poderá ser assim um novo desafio para todos visando um plano integrado da educação em Setúbal.

## DIVISÃO DE INCLUSÃO SOCIAL

A Divisão de inclusão Social tem como Missão “Promover, cooperar e apoiar o desenvolvimento de programas e ações de inclusão social, dirigidas aos grupos sociais mais vulneráveis e em situação de risco, contribuindo para o aumento gradual da prevenção e sensibilização da comunidade em geral para o combate à exclusão”.

Assume como objetivos gerais:

- Promover ações e parcerias que contribuam para a criação de dinâmicas que atenuem as desigualdades sociais e promovam a inclusão;
- Promover redes locais de solidariedade social;
- Promover momentos de auscultação e reflexão;
- Envolver os diversos agentes sociais, culturais e económicos e outros parceiros, em projetos de cooperação, permitindo alcançar a satisfação das necessidades das franjas da população mais desfavorecidas.

A promoção de redes locais de solidariedade social para enfrentar os problemas sociais mais graves e para apoiar os grupos sociais mais vulneráveis, tem sido também uma preocupação subjacente às nossas atividades, evitando sempre a sobreposição de respostas, trabalhando no sentido da complementaridade, promovendo a coresponsabilização e o articular das respostas sociais.

Através da Rede Social de Setúbal, na qual o Conselho Local de Ação Social tem uma importância relevante, continuaremos a intervir de acordo com o Plano de Desenvolvimento Social (PDS), desenvolvendo e potencializando ações que visem a inclusão social nos seus diferentes domínios, sempre em parceria de forma a reforçar a intervenção de cada um e a promoção de respostas integradas.

A intervenção comunitária continua a ser privilegiada pelo serviço, ao assentar na participação e envolvimento das comunidades no seu próprio desenvolvimento, facilitando os processos geradores de mudanças duradouras no tempo. Através de uma abordagem de proximidade, contribuímos de forma solidária e responsável para melhorar as condições de vida dos munícipes.

Os Gabinetes de Bairro - Bela Vista e Manteigada - e o Gabinete do Imigrante e das Minorias Étnicas têm sido instrumentos preferenciais na intervenção de proximidade. Importa referir que a CMS, através da DISOC, assume a Presidência da Comissão de Crianças e Jovens em Risco – Setúbal.

### **Animação Sócio-Cultural**

#### **Memórias, Identidades e Patrimónios**

Este projeto foi realizado em articulação com a DIMUS. Nestas atividades procurou-se conjugar o lazer e a ocupação dos tempos livres com o enriquecimento de conhecimentos ao nível da história, do património e da flora do Concelho ou de concelhos vizinhos. Foram efetuadas 12 visitas guiadas a locais de interesse arqueológico, patrimonial, cultural e paisagístico, que abrangeram 780 seniores. Foi igualmente promovida uma visita intergeracional nas férias escolares da Páscoa, onde participaram netos e avós.

#### **Comemorações dos Santos Populares**

Neste âmbito foram enfeitadas ruas e instituições do Concelho com artigos de decoração alusivos aos Santos Populares realizados por idosos que se encontram em instituições (lares e centros de dia) e por aqueles que residem nas suas casas. O material para a elaboração dos enfeites foi garantido pela CMS. O culminar da iniciativa foi assinalado com uma festa/baile de convívio na qual se procedeu à entrega dos diplomas de participação. Para tal foi estabelecido um trabalho de articulação com as Juntas de Freguesia e Instituições, Coletividades e Entidades do Concelho que trabalham com esta faixa etária, que totalizam 18 locais. Estiveram presentes 400 participantes na festa de entrega dos diplomas de participação, que decorreu no Parque Santiago.

#### **Piquenício Concelhio**

Iniciativa de carácter anual, realizada em parceria com as 8 freguesias do Concelho, em que os idosos têm oportunidade de conviver e de trocar experiências. As Juntas de Freguesia foram responsáveis pela distribuição da divulgação e respetivas inscrições e por todos os custos com alimentação e alguns transportes inerentes à iniciativa. À autarquia é imputado todo o apoio logístico (elaboração da divulgação, cadeiras, montagem de palco, sonorização e outras infraestruturas). A 10ª edição do Piquenício contou com a presença de 1000 participantes.

#### **Comemorações do Dia Internacional das Pessoas Idosas**

A junção de sinergias entre a Câmara Municipal de Setúbal e as Juntas de Freguesia do Concelho resulta num programa de atividades tão diversas como passeios, almoços convívio, bailes, entre outros que visam proporcionar momentos de lazer à população sénior. Estas comemorações decorreram durante o mês de Outubro com 25 atividades, nas quais participaram 3.500 idosos.

#### **Outros Filmes, Outras Épocas – Ciclo de Cinema**

Foram promovidos 2 ciclos de cinema, totalizando 6 sessões de cinema, sob o mote do 25 de Abril, durante o mês de abril e da cidade de Setúbal, em outubro. Todas as sessões tiveram a participação de um comentador e da realização de debate. Contabilizou-se um total de 680 participantes.

Este ano foram igualmente promovidas sessões de cinema nas próprias instalações das instituições interessadas, no sentido de permitir a participação dos idosos mais dependentes. Assim, foram realizadas 9 exibições do Filme “Setúbal – Anos 30”, contabilizando um total de 390 participantes.

#### **“Por detrás de ... “**

Foi o primeiro ano de edição deste projeto em que se pretende visitar e dar a conhecer espaços de interesse público em Setúbal.

Foram realizadas 6 visitas ao Quartel dos Bombeiros Sapadores de Setúbal (195 participantes), tendo sido um deles de carácter intergeracional, 2 visitas ao Quartel do Onze (45 seniores), onde estava patente a exposição do José Mourinho e uma visita aos Paços do Concelho (20 participantes).

#### **Animação Desportiva**

#### **Desportivamente em (Re)Forma**

Promovido em conjunto com a DIDES, são realizadas atividades regulares de educação física, adaptada para idosos tendo como objetivos a sensibilização para a prática do exercício físico como veículo de promoção de bem-estar, saúde e qualidade de vida, a melhoria do estilo de vida das pessoas idosas e a promoção do bem-estar físico, psíquico e mental. Foi assegurada a concretização das seguintes modalidades: hidroginástica, ginástica e danças sociais, culminando com um festival de encerramento (finais de Junho), onde os participantes mostram os conhecimentos adquiridos. Foram abrangidos 950 seniores.

#### **Formação e Informação**

##### **Mais Saber**

Inserido na estratégia de mobilização das pessoas idosas para as novas tecnologias e novos saberes, foram realizados 6 cursos de Inglês, sendo 3 de iniciação e 3 de avançado, nos quais participaram 90 idosos. Foi igualmente promovido um curso de informática que abrangeu 16 seniores e dois de fotografia que contabilizou 20 participantes.

##### **Patrulheiros**

Com esta ação a CMS contribui para a integração na vida ativa das pessoas idosas, por um lado, e para a preservação das zonas verdes e dos equipamentos, através de uma postura pedagógica de sensibilização dos utentes para a correta utilização dos mesmos, por outro. Participam 16 Patrulheiros na Av. Luísa Todi.

A CMS, através do protocolo com o Centro de Bem Estar de Reformados e Idosos de Setúbal e a Junta de Freguesia da Anunciada, garante o pagamento da verba e o acompanhamento da ação. Foram realizadas reuniões interserviços (DIEV, DIPA, DISQA, DIMIU); e ainda realizadas as entrevistas individuais a candidatos.

#### **Atividades Interinstitucionais**

##### **EnvelheSeres – Grupo Interinstitucional**

Constitui um grupo informal de técnicos representantes de instituições/organismos com intervenção na área do envelhecimento com o intuito de desenvolver atividades nas áreas da informação, formação, animação sociocultural e promoção da saúde. Atualmente, é composto por 23 instituições do Concelho desenvolvendo atividades de animação e formação. Realizaram-se 18 iniciativas que abrangeram 6500 idosos (13 de animação e 15 de formação).

##### **Parcerias**

**Observatório Sénior** - Realização de 5 sessões do Fórum Sénior, espaço de auscultação à população sénior que se pretende conhecer a realidade dos seniores do Concelho. Foram, assim, ouvidos cerca de 151 idosos, de 5 respostas sociais do Concelho – Centro Comunitário de Vanicelos, Cáritas, Centro Comunitário de S. Sebastião, Lati, AURPIA e Santa Casa da Misericórdia de Azeitão.

#### **Atividades com a População com Deficiência**

##### **Grupo Concelhio para as Deficiências – Setúbal**

Em 2013, continuou-se a privilegiar o trabalho desenvolvido pelo Grupo Concelhio para as Deficiências – Setúbal, valorizando a importância que as associações e as estruturas da comunidade assumem não só na integração, mas também na sensibilização e no desenvolvimento local. Esta parceria permite não só a partilha, mas a reflexão conjunta e a procura constante de respostas de inclusão das pessoas com deficiência na sociedade. O Grupo

Concelhio continua a considerar como fundamental a dinamização de atividades que contribuam não só para a participação dos cidadãos com deficiência na comunidade, criando condições para o exercício pleno de cidadania, mas também ações facilitadoras da mudança de atitudes e de comportamentos discriminatórios face a esta população.

O Plano de Atividades foi elaborado pelas entidades parceiras, em conformidade com o Regulamento Interno, após eleição da Coordenação Anual (Câmara Municipal de Setúbal/Agrupamento dos Centros de Saúde da Arrábida/Rotary Club de Setúbal) e de acordo com os objetivos de funcionamento e as áreas de intervenção definidas como prioritárias – Sensibilização; Participação e Formação. Ao longo do ano, foram realizadas 20 reuniões, não obstante os contactos regulares, formais e informais entre as entidades e associações.

##### **Sensibilização**

Nesta área de intervenção, o Grupo realizou entre fevereiro e junho, a dinamização de um conjunto de Ações de Sensibilização na Comunidade Educativa nas Escolas Básicas do Concelho no sentido de promover o debate e sensibilizar para as questões relacionadas com a deficiência, não só os alunos, mas também os professores e os pais/encarregados de educação. Cada sessão foi composta por três momentos distintos, nomeadamente a apresentação de um vídeo animado – “Na Quinta da Alegria” – que tem como base um conjunto de animais, em que um é diferente mas igualmente importante para o funcionamento do ecossistema onde habitam, incentivando os restantes a adotarem comportamentos com vista à sua plena integração; a abordagem de conceitos sobre a deficiência, incluindo a elaboração de um mural sobre comportamentos cívicos e de solidariedade e a elaboração individual de um desenho sobre a temática. No final da sessão, foi distribuído aos/às alunos/as, um folheto do Grupo dirigidos aos/às encarregados/as de educação. As ações foram dirigidas aos alunos do 3.º ano, tendo sido dinamizadas 67 sessões, em 32 escolas e 879 alunos.

Em termos de sensibilização e no que se refere a atividades de divulgação foi ainda assegurada a gestão da página online, com a respetiva atualização do endereço - <http://grupoconcelhiosetubal.webnode.pt>. Esta página tem como objetivo promover o acesso dos cidadãos com deficiência, famílias, técnicos e comunidade em geral aos serviços e respostas direcionadas para a área da deficiência. É também um espaço de divulgação das atividades do Grupo e das associações e/ou outras informações que sejam consideradas pertinentes.

##### **Participação**

A 5.ª Semana Temática da Deficiência, que decorreu entre 3 e 8 de dezembro e que para além de incluir as atividades realizadas no âmbito das comemorações do Dia Internacional das Pessoas com Deficiência – 3 de Dezembro, incluiu as seguintes iniciativas: *Um Dia Com Arte, Encontro sobre Igualdade de Género e Deficiência, Roteiro para a Prevenção e Intervenção em Contexto Institucional. Situação de Maus-tratos a Pessoas com Deficiência Intelectual e/ou Multideficiência e o espetáculo de teatro, música e dança inclusiva – RAMPIT*. A 5.ª Semana Temática da Deficiência contou com 352 participantes. Na edição de 2013 da Feira de Sant’Iago, o Grupo Concelhio para as Deficiências – Setúbal participou com um stand

conjunto, cujo funcionamento foi assegurado pelos diferentes elementos do Grupo. O stand foi organizado em 3 seções: 1 referente às atividades desenvolvidas no âmbito das ações de sensibilização na comunidade educativa, 1 referente a trabalhos desenvolvidos nas associações e 1 referente a informações institucionais.

Em termos de participação, atualmente, o Grupo é composto por 20 Entidades, Associações e Instituições de âmbito local e nacional, com intervenção na área da deficiência, no Concelho de Setúbal.

#### **Formação**

No âmbito do Plano de Formação dirigido quer a profissionais, quer a pessoas com deficiência e suas famílias, com o objetivo de promover a aquisição de competências técnicas, pedagógicas e interventivas e reforçar o papel na prestação de serviços de qualidade na área da deficiência e reabilitação, decorreram as seguintes Ações:

- **Igualdade de Género para a Deficiência** - Foi uma ação promovida pela SEIES – Sociedade de Estudos e Intervenção em Engenharia Social, no âmbito de um projeto em parceria com a Câmara Municipal de Setúbal para a implementação de Plano para a Igualdade de Género, prevendo a formação dirigida a grupos interinstitucionais que trabalham com a Autarquia e teve como objetivos dotar os trabalhadores/as das instituições que integram o Grupo Concelhio para as Deficiências – Setúbal de competências base em Igualdade de Género e animar a reflexão sobre formas de integração da dimensão Igualdade de Género nos domínios de intervenção com pessoas com deficiência, mas também no âmbito de intervenção do Grupo Concelhio, nomeadamente nas ações de sensibilização desenvolvidas na comunidade educativa. A formação teve a duração de 18 horas e contou com a participação de 8 elementos do Grupo Concelhio para as Deficiências – Setúbal. A ação foi dividida em 5 sessões (6 e 20 de março / 10 e 24 de abril/8 de maio), de 4 horas cada (14h30 – 18h30), que decorreram nas instalações do Cd'CA, em Setúbal.
- **Roteiro para a Prevenção e Intervenção em Contexto Institucional. Situação de Maus-tratos a Pessoas com Deficiência Intelectual e/ou Multideficiência** - Esta Ação de Formação foi promovida pela FENACERCI – Federação Nacional de Cooperativas de Solidariedade Social com a colaboração do Núcleo de Investigação da CERCIOIRAS – Cooperativa de Educação e Reabilitação de Cidadãos com Incapacidade. A formação teve como objetivos a Sensibilização das organizações e dos seus profissionais para a prevenção e intervenção em situações de maus-tratos; o Reforço da rede de parceria entre a organização prestadora de serviços – pessoa com deficiência intelectual – família – comunidade; Difundir normas orientadoras para a prevenção e intervenção em eventuais situações de maus tratos em contexto institucional e Difundir Instrumento de Avaliação e Diagnóstico que permite identificar, registar e sinalizar situações de maus tratos (aplicação informática). A formação teve a duração de 6 horas e decorreu no âmbito da 5.ª Semana Temática da Deficiência, no dia 6 de dezembro, nas instalações da Biblioteca Pública Municipal de Setúbal. Esta ação de

formação teve 8 participantes, todos representantes das Comissões de Proteção de Crianças e Jovens do Distrito de Setúbal.

#### **Atividades dirigidas à população com deficiência**

Acompanhamento e apoio às associações do Concelho. Participação nas atividades realizadas pelas associações, entre as quais, “Encontro para assinalar o Dia Mundial da Consciencialização do Autismo”, VII Seminário da APPDA Setúbal “Perturbação do Espectro do Autismo – Desafios Futuros”, “Vamos Pintar um Mundo para Todos” – APPDA Setúbal; “Sentir a Diferença” – Associação Sempre Consigo e “Expressart - XIV Encontro de Teatro e Dança” – APPACDM de Setúbal.

Acompanhamento da 3.ª Edição do Festival de Música de Setúbal – participação das associações com intervenção na área da deficiência: Externato Rumo ao Sucesso e APPACDM de Setúbal.

#### **Casos Sociais**

Acompanhamento de 89 casos sociais: atendimentos, visitas domiciliárias (61), contactos e encaminhamentos. Acompanhamento de 9 entregas judiciais de imóveis. Articulação de 33 casos com a Polícia Segurança Pública – Policiamento de Proximidade.

#### **Articulação com a DIHAB**

No âmbito do acompanhamento de situações sociais dos Municípios tem-se verificado uma significativa articulação com a Divisão de Habitação.

Esta articulação passa pelo acompanhamento a inquilinos municipais em situação problemática, mas também de municípios em situação de vulnerabilidade e com pedido de habitação social na autarquia. A DISOC articula com entidades e serviços do concelho, na procura de recursos/respostas que permitam colmatar as dificuldades e recolhe informação que permite aferir melhor a priorização dos processos de habitação. As entidades do concelho que fazem acompanhamento social também recorrem à DISOC no sentido de ajudar os Municípios no encaminhamento dos processos de habitação social.

Em 2013 esta articulação reportou-se ao acompanhamento de 84 situações, o que permite vislumbrar as dificuldades que as famílias do concelho atravessam.

#### **Grupo de Análise, Avaliação e Intervenção em Situações Sociais e de Saúde**

É um grupo de trabalho interinstitucional que visa criar um conjunto de condições adequadas a cada situação social, agudizada por questões de saúde mental ou insalubridade, que permita a permanência e/ou reintegração da pessoa na comunidade. Em 2013 foram acompanhados 45 casos, realizadas 70 visitas domiciliárias, 26 atendimentos familiares. O grupo de trabalho reuniu-se 10 vezes em 2013.

#### **Intervenção com Grupos Vulneráveis / em Risco**

##### **Plano Municipal de Prevenção das Toxicodependências - Estudo "Contextos Sócio-Urbanos de Risco Psicossociais Associados à Adolescência na Cidade de Setúbal"**

Ao longo de 2013 foi intensificada a colaboração com o DizPositivo através de ações diversas, destacando-se a colaboração com representantes do CDI-Portugal e Cruz Vermelha Portuguesa - Delegação de Setúbal, no âmbito da implementação do projeto Comité para a Democratização Informática (CDI) em Portugal, através da implementação de um Espaço Comunidade naquele território.



### Ateliês de Verão

A iniciativa tem como objetivos principais a redução dos comportamentos de risco, adoção de comportamentos saudáveis, a promoção do relacionamento interpessoal e contato com atividades diversas, nas áreas de Artes e Ofícios, Informática, Desporto através dos ateliês dinamizados. Os ateliês são direcionados para crianças, jovens e seniores. Estas atividades são promovidas pela Câmara Municipal em colaboração com entidades do Concelho. Realizaram-se 60 ateliês para crianças e jovens e 10 ateliês intergeracionais. Nesta edição participaram um total de 850 pessoas (791 crianças e jovens e 49 seniores) e estiveram envolvidas 25 instituições de caráter social, desportivo e/ou culturais.

Foi ainda realizada a Festa de Encerramento dos Ateliês no Auditório José Afonso com a participação de 300 pessoas.

### Plataforma de Voluntariado

Criada em 2007 para dar resposta a uma população com mais de 18 anos, como estratégia de promoção da participação dos munícipes em iniciativas, eventos ou dinamização de projetos.

A Plataforma de Voluntariado incide em cinco áreas distintas: Apoio a atividades de lazer e tempos livres (crianças, jovens), Apoio a Pessoas com Deficiência (crianças, jovens e adultos), Apoio a Pessoas com Problemas de Saúde (idosos), Apoio Comunitário, Primeira Intervenção e Apoio à Emergência – Proteção Civil.

Esta ação resulta da articulação e cooperação com diversas entidades locais que fazem parte do Conselho Local de Ação Social (CLAS) e quiseram aderir a esta iniciativa, como são o caso: Associação Cristã da Mocidade (ACM/YMCA); APPACDM de Setúbal; Associação de Professores e Amigos do Casal das Figueiras; Associação de Socorros Mútuos; Centro Comunitário de S. Sebastião e Serviço Municipal de Proteção Civil e Bombeiros; Associação de Solidariedade da Freguesia de Gâmbia-Pontes e Alto da Guerra; Sociedade de Estudos e Intervenção em Engenharia Social (SEIES); Comissão Diocesana de Arte Sacra - Diocese de Setúbal; e Projeto E5G “Pro Infinito e Mais Além”.

Em 2013 foram processadas, recebidas e encaminhadas, 14 inscrições. Foi também um ano de intensa colaboração com o Grupo Informal para o Voluntariado (GIF), destacando o encontro “Vem Fazer Rede Connosco”, assinalando o Dia Internacional do Voluntariado e promovendo o encontro com os voluntários das entidades.

A Rede Social existe em Setúbal desde 2000 e a sua atividade é enquadrada pelo Decreto-Lei 115/2006 no qual foram regulamentadas as atividades deste Programa, sendo que os CLAS passaram a ter um conjunto de compromissos, formalmente definidos, que implicam uma maior responsabilização por parte de todos os Parceiros envolvidos.

O ano de 2013 foi importante para o futuro da Rede Social de Setúbal, na medida em que se terminou a atualização do Diagnóstico Social - pilar essencial das etapas subsequentes: elaboração do Plano de Desenvolvimento Social e Planos de Ação Anuais.

O CLAS aprovou, em 18 de abril, este documento estratégico e iniciou-se a elaboração do Plano de Desenvolvimento Social para os próximos 5 anos.

O CLAS continuou a assumir também a tarefa de proceder à análise de candidaturas e emissão de pareceres no âmbito da sua competência.

### Conselho Local de Ação Social (CLAS)

Integraram o Conselho Local de Ação Social 68 entidades. A atividade desenvolvida compreendeu as seguintes ações: Preparação, promoção e acompanhamento de 2 reuniões do Conselho Local de Ação Social, de reuniões parcelares de trabalho e elaboração das respetivas atas:

- Sessão Plenária de CLAS de Setúbal de 18 de abril de 2013: (I) Propostas de adesão de novos parceiros, (II) apresentação do relatório de 2012 do CLDS (III) Apresentação e aprovação dos Diagnósticos Sociais Sectoriais, (IV) Informações.
- Sessão Plenária Extraordinária de CLAS de Setúbal de 27 de novembro de 2013: (I) Propostas de adesão de novos parceiros (II) Pareceres do CLAS, sobre candidaturas ao Programa de Respostas Integradas (PRI) do território de Setúbal, Eixo de Intervenção – Redução de Riscos e Minimização de Danos, foi feita a apresentação e (III) Apresentação do Relatório Final do CLDS “Jovens em Vantagem” (IV) Informações.

Receção e registo das fichas de adesão ao CLAS. Atualização da base de dados.

### Núcleo Executivo do CLAS (NECLAS)

O NE é constituído por 7 entidades das quais a CMS é membro permanente, obrigatório e entidade coordenadora. A atividade desenvolvida compreendeu as seguintes ações:

- Preparação, promoção e coordenação de 12 reuniões do Núcleo Executivo e elaboração das respetivas atas e outros documentos técnicos;
- Envio de documentação solicitada pelos diversos elementos da RS;
- Atualização e manutenção do site oficial, com o objetivo de facilitar a divulgação e o acesso a documentos de trabalho aos elementos do NE e dos Grupos de Trabalho;
- Emissão de pareceres sobre candidaturas: POPH – Formação para a Inclusão da Sociedade de Estudos e Investigação em Engenharia Social (SEIES); proposta de desenvolvimento de respostas sociais no Concelho da Associação Baptista Shalom e Associação Jardim de Infância o Sonho; programa PRODER, para a criação de uma resposta social, da Associação de Solidariedade Social da Freguesia da Gâmbia Pontes e Alto da Guerra; Programa de Respostas Integradas (PRI) do território de Setúbal, Eixo de Intervenção – Redução de Riscos e Minimização de Danos;
- Elaboração de documentos de diagnóstico (Dependências, Saúde Mental e Ação Social);
- Resposta a solicitações de informação, por parte de entidades do CLAS, para efeitos de elaboração de candidaturas.
- Apresentação da Rede Social de Setúbal a turma do 3º ano do curso de Animação Sociocultural da ESE de Setúbal;
- Elaboração de proposta de metodologia para a produção de documentos estratégicos, nomeadamente Diagnósticos e Plano de Desenvolvimento Social;

- Participação no Grupo de Trabalho (Núcleo de Apoio Técnico) da Plataforma Supraconcelhia da Península de Setúbal (PSCPS) para Elaboração de proposta de Plano de Desenvolvimento Social da PSCPS e Planos de Ação anuais;
- Acompanhamento da execução do CLDS 2ª Edição.

#### **Diagnóstico Social**

Elaboração de Diagnósticos Sociais Sectoriais de acordo com as orientações do CLAS: Ação Social, Educação, Emprego e Formação, Dependências, População Sem-Abrigo e Saúde Mental. Estes diagnósticos foram aprovados na reunião plenária de 18 de abril de 2013.

#### **Plano de Desenvolvimento Social**

Em 2013 após a aprovação pelo CLAS dos Diagnósticos, o NE começou a trabalhar no Plano de Desenvolvimento Social. Os diagnósticos sectoriais foram alvo de uma leitura e análise transversais, no sentido de definir os objetivos gerais, os objetivos específicos e a matriz para construção do documento, a ser apresentado e aprovado no CLAS.

O PDS definido para vigorar entre 2014/2018 organiza-se em 5 Eixos:

1. Organizações e Trabalho em Rede;
2. Demografia e População;
3. Famílias e Redes de Apoio Social;
4. Educação Emprego e Qualificação Profissional;
5. Saúde e Bem-Estar.

Os eixos foram, numa primeira abordagem, trabalhados em sede de Núcleo Executivo a partir dos diagnósticos sectoriais. Os documentos produzidos serão remetidos a todos os parceiros do CLAS para serem realizadas, com estes, reuniões por eixo para em conjunto concretizar uma proposta de PDS a ser apresentado ao CLAS.

#### **Website da Rede Social de Setúbal**

Atualização do site da rede social - (<http://redesocial-mun-setubal.pt>) produção de informação, colocação de documentos e atualização regular dos conteúdos.

#### **Núcleo de Planeamento e Intervenção em Sem-Abrigo de Setúbal (npisa)**

A Estratégia Nacional para a Integração de Pessoas Sem-Abrigo (ENIPSA) lançada a 1 de março de 2009 previa a implementação a nível local, através dos CLAS e definia um Modelo de Intervenção e Acompanhamento, que contempla uma articulação com a estrutura supraconcelhia – Plataforma Supraconcelhia e com o Plenário do CLAS órgão da Rede Social.

O Núcleo Executivo do CLAS em conjunto com a Caritas Diocesana de Setúbal (entidade mais experiência nesta área a nível local) propôs a constituição de um Núcleo de Planeamento e Intervenção a Sem-Abrigo a ser integrado por Entidades do Plenário da Rede Social mas assente na parceria já existente desde 2002 e dinamizada pela Cáritas. No conjunto o NPISA integra 12 entidades do concelho.

- Agrupamento dos Centros de Saúde da Arrábida;
- Associação C.A.S.A. – Delegação de Setúbal;
- Câmara Municipal de Setúbal;
- Cáritas Diocesana de Setúbal – Valência Tornar a Ser;
- Centro Hospitalar de Setúbal E.P.E.;
- Cruz Vermelha Portuguesa – Delegação de Setúbal;
- Direção Geral Reinserção Social – Equipa de Setúbal 1;
- Instituto da Droga e Toxicoddependência, I.P. – CRI da Península de Setúbal;

- Instituto da Segurança Social. I.P. - Centro Distrital de Setúbal;
- Instituto do Emprego e Formação Profissional, I.P. – Centro de Emprego de Setúbal;
- Polícia de Segurança Pública – Divisão Policial de Setúbal;
- Rede Europeia Anti Pobreza/Portugal.

Conforme os anos anteriores, foi avaliado o Plano de atividades do NPISA de 2012, elaborado o relatório de atividades, que detalha toda a atividade do Núcleo para apresentação ao CLAS, e elaborado o plano de atividades de 2013.

O NPISA de Setúbal em 2013 realizou 13 reuniões internas e também uma reunião com o NPISA de Almada, sobre a questão do programa “Housing First”, em 2 de fevereiro de 2013.

Foi decidido pelo Núcleo e proposto em Plano de Ação, que 2013 seria um ano muito centrado na atualização da informação individual das pessoas identificadas como sem-abrigo, (informação registada na Base de Dados que resulta da ficha de sinalização). Priorizou-se a melhoria deste instrumento, o conhecimento da situação atualizada dos indivíduos e a identificação dos técnicos de acompanhamento.

O balanço do Plano de Ação de 2013 foi positivo, considerando-se que a implementação das ações atingiu a taxa de execução de 59%. Embora não tivessem sido cumpridas todas as etapas de algumas ações ou não tendo sido finalizadas outras, os seus níveis de execução face aos constrangimentos sentidos foram elevados, e o trabalho desenvolvido lançou já bases para a materialização de projetos essenciais à concretização da ENIPSA no território. Em 2013 foi também iniciado o trabalho num projeto, provisoriamente nomeado “Reabilitação e Integração”. Este projeto surge da necessidade, identificada pelo NPISA de Setúbal, de aumentar o alojamento para pessoas em situação de Sem-abrigo, considerando o elevado número de pessoas nesta situação, e a insuficiência de recursos financeiros para implementar respostas típicas. O projeto procura, com os recursos da Comunidade, encontrar urgentemente respostas alternativas eficazes e pouco onerosas, pelo que, embora esteja a ser ainda aprofundado e discutido pormenorizadamente no NPISA, iniciaram-se já na Comunidade a fase preliminar de contactos.

#### **Mercado Social**

No âmbito das Parcerias em que a DISOC está envolvida, foi identificada a necessidade de criar o Mercado Social. O projeto surge de uma necessidade da Comunidade, identificada pelo Núcleo Local de Inserção de Setúbal e desenvolvida no âmbito da Rede Social de Setúbal – Eixo 3 do Plano de Desenvolvimento Social - Famílias e Redes de Apoio Social.

O que se pretende é criar uma estrutura que capte recursos da Comunidade, numa lógica de maximização e plena utilização/reaproveitamento destes e que, ao mesmo tempo contribua, para suprir necessidades básicas das famílias em dificuldade. O acesso de forma digna a estes bens e o acompanhamento adequado contribui para assegurar de forma mais eficaz e responsável outras necessidades fundamentais como por exemplo: condições de habitação ou acesso à educação/formação, essenciais à consolidação de um percurso de inserção.



O Mercado Social é um armazém, uma plataforma logística que terá a função de captar os recursos, guardar transportar e redistribuir os bens. Abastecerá as lojas sociais já existentes ou a serem desenvolvidas pelas IPSS'S, que fazem atendimento social à população, de forma autónoma e numa lógica de proximidade. Estas lojas sociais deverão partilhar uma mesma filosofia de atuação e implementar/uniformizar regras comuns de funcionamento.

Numa lógica de operacionalização e por decisão dos Parceiros, esta resposta é promovida pela Associação Jardim de Infância o Sonho.

Em 2012 foram finalizadas as obras nas instalações disponibilizadas pela Autarquia, no âmbito do RUBE – Regeneração Urbana da Bela Vista e Zona Envolvente, propôs a Ação 11- Construção e Implementação do Mercado Social o que possibilitou financiamento para a intervenção no espaço previsto (fração situada no Bairro da Bela Vista, Rua da Figueira Grande N.ºs 4 e 6, na freguesia de S. Sebastião).

A CMS celebrou em Julho de 2012 um Contrato de Comodato, com a Associação Jardim de Infância 'O Sonho' e tem vindo a acompanhar todo o processo de implementação desta resposta, nomeadamente as reuniões de Parceiros e a produção dos documentos que enquadram o funcionamento.

As instalações do Mercado Social foram inauguradas em 10 de Janeiro de 2013, e foi também formalmente assinado entre as seguintes entidades Parceiras, o Protocolo de Parceria:

- Associação Jardim de Infância O Sonho;
- Associação de Professores e Amigos das Crianças do Casal das Figueiras;
- Associação Cristã da Mocidade;
- Associação Baptista Shalom;
- Cáritas Diocesana de Setúbal;
- Centro Social Paroquial de S. Sebastião de Setúbal.

A atividade, no entanto, ainda não se iniciou de forma permanente, uma vez que não existe financiamento para o funcionamento e também, não se conseguiu, até agora, acordo entre os Parceiros sobre questões essenciais à operacionalização e funcionamento permanente da resposta.

#### **Grupo de Trabalho Para o Movimento Associativo**

Constituído por técnicos do DCED, nomeadamente da DICUL, DIDES, DISOC, SMBM e GAJUVE. Em 2013, foi coordenado pela Divisão de Desporto. Ao longo do ano, realizaram-se 31 reuniões de trabalho, com o objetivo de planeamento, dinamização e avaliação das seguintes atividades:

#### **Plano de Formação Para o Movimento Associativo**

Tem por objetivo contribuir para a qualificação dos dirigentes associativos, proporcionando a aquisição de competências que permitem uma melhor gestão/funcionamento das suas associações. Foram dinamizadas as seguintes ações:

- Mitos e Factos sobre a Imigração em Portugal – 16 participantes;
- Manual do Dirigente Associativo – 8 participantes;
- Seminário para as Boas Práticas na área da Higiene e Qualidade Alimentar – 7 participantes;
- Gestão e Avaliação em Parceria – 8 participantes.

Estas formações decorreram no âmbito do protocolo de colaboração celebrado com a Confederação Portuguesa das Coletividades de Cultura, Recreio e em colaboração com a Equipa Municipal de Mediação Intercultural de Setúbal.

#### **8.º Encontro de Dirigentes Associativos**

Este Encontro decorreu no dia 6 de julho, no Auditório Municipal Charlot. O tema do Encontro foi "Associativismo: Que necessidades? Que respostas?", proporcionando um espaço de reflexão, troca de conhecimentos e partilha de experiências de associações que sentem dificuldades e que de alguma forma constituem um caso de sucesso na superação das mesmas, assim como dos obstáculos que se colocam à renovação dos corpos sociais. O Encontro teve a presença de 76 participantes pertencentes a 45 entidades, associações e coletividades.

#### **Ação Positiva (+)**

Este projeto resultou de uma candidatura conjunta de técnicos da DIDES e da DISOC ao Concurso "Ideias2", em 2009. O projeto visa a promoção da consciência da cidadania e da igualdade social, através da criação de uma cadeia de ações positivas desenvolvidas pelos funcionários da Autarquia em prol da população do Concelho e que por qualquer motivo esteja em situação de desigualdade. Em 2013, foi proposto que este projeto fosse dinamizado pelo DRH – Interage, dada a natureza de funcionamento deste serviço ou, em alternativa, que os testemunhos fossem dados aos elementos do GTMA.

#### **Setúbal + Bonita**

No âmbito da iniciativa Setúbal + Bonita, foi solicitado ao GTMA a colaboração ao nível do contacto e acompanhamento da participação das associações. A iniciativa, que decorreu nos dias 3, 4 e 5 de Maio, teve como objetivo a intervenção no espaço e imagem urbana, envolvendo a participação de todos os cidadãos, associações, empresas e outras instituições de forma voluntária.

A equipa da DISOC geriu e desenvolveu o apoio alimentar aos voluntários, nos 2 dias da ação (4 e 5 de maio).

#### **Base de dados do Movimento Associativo**

Tendo sido criado o software do Programa CRM – Customer Relationship Manager aplicado na Câmara Municipal, coube aos elementos do Grupo de Trabalho para o Movimento Associativo a responsabilidade de proceder ao lançamento dos dados relativos aos apoios dados, em 2013, às associações em cada uma das diferentes áreas de atividade.

#### **Regulamento Municipal de Apoio ao Movimento Associativo**

O GTMA continuou a acompanhar as candidaturas, desenvolvendo os procedimentos adequados e garantido o cumprimento do respetivo regulamento. Na DISOC, foram apresentadas 27 candidaturas de apoio a atividades pontuais, 24 das quais foram apoiadas e acompanhadas as respetivas iniciativas, considerando algumas situações nas quais os apoios não foram concedidos na totalidade. As restantes, 1 foi encaminhada para a DIEDU, por se tratar de uma instituição de ensino básico, 1 não foi possível garantir os apoios, por indisponibilidade de recursos e 1 por desistência da associação. Para apoio a atividades regulares, foram apresentadas 4 candidaturas, duas das quais resultaram em apoios de natureza financeira. As

restantes 2 não foram apoiadas por desistência da instituição responsável pela apresentação da candidatura e, noutra situação, por não se verificarem condições para a cedência dos apoios solicitados, nomeadamente por motivos relacionados com os prazos.

#### **Vem Descobrir a Nossa Terra**

Este projeto decorreu em 2012/2013 e teve como objetivo a realização de gincanas nas freguesias do município de Setúbal visando promover o conhecimento do património artístico, cultural, histórico e natural de cada freguesia, pretendendo igualmente envolver o movimento associativo, valorizando o seu papel no desenvolvimento local e proporcionando um momento de convívio à população. Foi implementado em articulação com as Juntas de Freguesia e com o movimento associativo local. Em 2013, realizaram-se cinco edições da Gincana/Passeio Pedestre, nomeadamente:

- Freguesia do Sado (Passeio Pedestre) – 20 participantes;
- Freguesia de S. Julião (Gincana) – 120 participantes;
- Freguesia de S. Lourenço (Passeio Pedestre) – 16 participantes;
- Freguesia da Gâmbia, Pontes e Alto da Guerra (Passeio Pedestre) – 45 participantes;
- Freguesia de N.ª Sr.ª da Anunciada (Passeio Pedestre) – 10 participantes.

#### **Acompanhamento dos Protocolos de Colaboração entre o Município e as Associações na Área Social**

Têm sido celebrados protocolos de colaboração com associações do concelho e que têm permitido não só operacionalizar diversas respostas locais, mas também a promoção de inúmeras atividades de carácter desportivo, cultural e formativo, de acordo com as competências e atribuições da Autarquia.

Na área social foram acompanhados os seguintes protocolos: Atividades Ocupacionais em Inclusão Comunitária, Utilização e Gestão de Viatura Adaptada e Residência Autónoma - APPACDM de Setúbal; Cruz Vermelha Portuguesa – Delegação Local de Setúbal; CRTIC do Agrupamento Vertical de Escolas Cetóbriga; Banco Alimentar Contra a Fome da Península de Setúbal; Associação de Dadores Benévolos de Sangue de Setúbal e Confederação Portuguesa das Coletividades de Cultura, Recreio e Desporto.

#### **Gabinete de Gestão e Intervenção Social**

O Gabinete de Gestão e Intervenção Social, criado em 2008, está vocacionado para a gestão das questões sociais específicas dos bairros de habitação social da Autarquia, desenvolvendo ações comunitárias, criando mecanismos de intervenção que facilitem o envolvimento e a participação das pessoas nos seus processos de mudança.

Considera-se fundamental a proximidade entre serviços e população, pelo que a implementação das ações está alicerçada na dinamização de duas respostas: o Gabinete da Bela Vista e o Gabinete da Manteigada.

Transversalmente ao funcionamento corrente daqueles Gabinetes são desenvolvidos diferentes projetos, em estreita colaboração com as entidades com intervenção nos diferentes bairros e com os diversos serviços da Autarquia: + Ambiente, Observatório Social da Bela Vista, Educação para a Saúde.

Em 2013 foi concluída a implementação dos Programas RUBE/QREN e deu-se continuidade ao Programa Municipal Nosso Bairro, Nossa Cidade (NBNC) nos bairros da Bela Vista, Alameda das Palmeiras, Forte da Bela Vista, Manteigada e Quinta de Santo António, criando novas oportunidades de intervenção, reforçando a inclusão de moradores nas dinâmicas comunitárias.

Durante o ano de 2013 foi dada continuidade aos diferentes projetos, procurando alargar-se o número de participantes nas atividades. Neste período, destacamos a implementação do Núcleo Museológico Urbano (RUBE/QREN), o Encontro das Periferias Urbanas (Observatório Social da Bela Vista) e as iniciativas do PNBNC.

#### **Apoio Social Integrado**

Constitui um espaço de escuta ativa da população e de auscultação de necessidades da mesma, sendo impulsionador de ações de envolvimento comunitário. As principais atividades desenvolvidas incluíram os atendimentos à população, as visitas domiciliárias, as abordagens de rua e o acompanhamento/encaminhamento de casos sociais, em articulação com outras Entidades e Serviços:

GAGIS	Total
Atendimentos	184
Visitas domiciliárias	18
Casos Sociais	22

#### **Escolinha– Gabinete da Manteigada**

Constitui uma resposta de ocupação de tempos livres para crianças e jovens do bairro da Manteigada, face à insuficiência de respostas nesta área. As ações, dinamizadas em proximidade com a rede de parceiros e comunidade, assentam na valorização das diferenças socioculturais dos participantes, privilegiando o envolvimento das famílias e a educação informal. A Escolinha está organizada em que promovem a educação para a cidadania, organizados em função do calendário escolar e de acordo com uma temática mensal.

Em 2013, foram dinamizados diversos ateliês de educação para a cidadania, tendo-se registado um total de cerca de 258 participações, nas seguintes ações:

Eu no Mundo;

- Nós e os Outros;
- Comemoração do Dia Internacional da Mulher, numa animação comunitária com famílias dos participantes;
- Realização de uma visita conjunta aos Bombeiros Sapadores, na iniciativa -PortasAbertas- com o projeto "Por de trás de...";
- Realização de um ateliê de tricot dinamizado por uma interlocutora do bairro da Bela Vista;
- Participação na ação +AMBIENTE;
- Dinamização de uma Tertúlia Cigana, no Centro Multicultural, integrado no Diálogo Intercultural;
- Articulação com EB1Manteigada para realização de ensaios do Grupo de Dança da Escolinha;
- Elaboração das candidaturas Fronteiras Cidadãs ao programa Cidadania Ativa, da Fundação Calouste Gulbenkian e EEAGrants, e à Sic Esperança, em parceria com o Instituto das Comunidades Educativas e Junta de Freguesia de S.Sebastião, para intervenção com as

comunidades ciganas do bairro da Manteigada e zona envolvente.

#### +Ambiente

Desenvolve ações que promovem valores sociais, conhecimentos, atitudes e competências, junto das populações, com vista à preservação e utilização sustentável dos recursos ambientais, sensibilizando e mobilizando a população em geral. Importa referir que as atividades são planeadas, dinamizadas e avaliadas pela rede de parceiros, constituída por 10 entidades e 6 serviços. Durante o ano de 2013 foram realizadas quatro iniciativas, totalizando 420 participações, nomeadamente:

- Um Passeio pela Natureza;
- Rola +AMBIENTE;
- Natal Ecológico +AMBIENTE, com a colaboração do Projeto de Mediação Intercultural em Serviços Públicos – MISIP.

#### Observatório Social da Bela Vista

Integrou a carteira de projetos do Programa RUBE e desenvolve ações que promovem a reflexão sobre temáticas sociais, realizada pelos intervenientes (entidades e comunidades), com vista a melhorar as práticas sociais, numa metodologia de investigação/ação, na qual a fase anterior produz resultados que animam a fase seguinte.

Em 2013 destacamos as seguintes ações:

- Lançamento oficial do *Website* do Observatório Social da Bela Vista, no dia 10 de janeiro de 2013;
- Coordenação do grupo de trabalho para preparação de encontro nacional sobre Periferias Urbanas, realizado dia 5 de abril de 2013, no auditório Municipal Charlot, com 200 participantes;
- Constituição do Dispositivo de Monitorização e Acompanhamento para promoção de momentos de reflexão regulares conducentes à definição de estratégias de intervenção;
- Preparação e acompanhamento da apresentação "Observatório Social da Bela Vista: programa RUBE" integrada no Tema 1: "Ambiente e Ordenamento do Território", inserida no programa da conferência Horizontes, promovida pela Área Metropolitana de Lisboa (cfr. <http://www.aml.pt/>).

#### Núcleo Museológico Urbano

É um projeto escultórico inovador de requalificação urbana, nos Bairros da Bela Vista, da autoria do escultor João Limpinho.

Durante o ano de 2013 foram realizados os seguintes procedimentos:

- Planeamento das diferentes etapas em reuniões mensais;
- Visitas pelos bairros da Bela Vista;
- Apresentação do projeto em reuniões com entidades/serviços e moradores;
- Contacto com empresas para doação de equipamentos e sucata;
- Articulação com o AVEOS para envolvimento dos alunos na pintura das borboletas que constituem a peça escultórica Metamorfose;
- Articulação com moradores do Pátio E2B (Biblioteca) para dinamização de iniciativa comunitária no pátio, que incluiu sensibilização porta-a-porta e pintura da peça Labirinto;

- Articulação do NMU com o Programa RUBE: Documentários Bela Vista, Requalificação dos Pátios;
- Preparação e acompanhamento da inauguração da peça Metamorfose, incluída na inauguração da requalificação dos Pátios, que decorreu no dia 1 de junho de 2013;
- Preparação e acompanhamento da inauguração da 1ª fase do NMU, que incluiu as peças Labirinto, Cadmo,

Estendal, Válvulas, Metamorfose, Casal Cigano, África, Abraço e Sol e Lua, que decorreu no dia 15 de setembro;

- Articulação com a Empresa LIDL, para cedência do espaço "Moinho", para futura instalação do Centro de Interpretação.

#### Educação para a Saúde

Consiste na dinamização de ações de sensibilização sobre estilos de vida saudáveis, saúde materno-infantil, entre outras temáticas, em colaboração com o Agrupamento de Centros de Saúde da Arrábida.

Em 2013, foram realizados 39 atendimentos no Gabinete da Manteigada, com encaminhamento e acompanhamento pela enfermeira do Agrupamento de Centros de Saúde da Arrábida, com questões relacionadas com as doenças crónicas e planeamento familiar.

Foram também dinamizadas 4 ações de sensibilização, com a participação de 50 munícipes, sobre as seguintes temáticas: "Recursos em Saúde como Utilizar", "Amor, Afectos na 3ª Idade", "Doenças Crónicas", "Sexualidade na Adolescência".

#### Programa RUBE – QREN

O Programa RUBE – Requalificação Urbana dos Bairros da Bela Vista e Zona Envolvente integrou 18 projetos acompanhados por um grupo de trabalho interserviços da Autarquia, tendo terminado em 2013, numa reunião final de parceiros do RUBE, realizada dia 3 de julho, nos Paços do Concelho.

Durante o ano de 2013, destacamos as seguintes atividades:

- Documentários BV: divulgação dos documentários em diferentes iniciativas: Cinema de Rua, Auditório Charlot e Casa da Cultura;
- Conclusão e inauguração das obras de requalificação dos Pátios do Bairro da Bela Vista, no dia 1 de junho de 2013, com planeamento e acompanhamento da iniciativa de inauguração.

#### Nosso Bairro, Nossa Cidade

O Programa NOSSO BAIRRO, NOSSA CIDADE, com intervenção em 3 dimensões complementares: a obra física, a ação imaterial e a participação, estando organizada em 5 eixos: 1 – intervenção com jovens, 2- educação formação e emprego, 3- imagem e visibilidade, 4- vida em comunidade e o 5- promoção e participação das pessoas. Alguns dados gerais do envolvimento comunitário:

- 14 serviços municipais
- 9 grupos de trabalho com moradores
- 228 interlocutores dos 5 Bairros Sociais
- 1 comissão de moradores do Forte da Bela Vista
- 2 condomínios constituídos no Bairro da Bela Vista
- 1 grupo informal de jovens
- 1 grupo de Comissão de Festas
- mais de 3 dezenas de atividades

**Trabalhos Manuais:**

- Dinamização do ateliê de Tricot e Crochet no Pólo da Biblioteca da Bela Vista, com a participação de 7 formandas e 1 formadora do bairro da Bela Vista, com a duração de 1 mês;
- Dinamização do ateliê de Tricot e Crochet no Museu do Trabalho *Michel* de cerca de 400 pessoas.

**Pintura de Graffiti's** subordinada ao tema “Natureza Urbana” em PT's da EDP localizados nos bairros da Manteigada, Quinta de Santo António, Alameda das Palmeiras e Bela Vista.

**Férias no Bairro:**

O PNBNC desenvolve o projeto “Férias no Bairro”, em colaboração com as instituições, Junta de Freguesia de S. Sebastião, moradores voluntários, um conjunto de atividades dirigido aos jovens dos Bairros da Bela Vista e zona envolvente, com a finalidade de preencher formativamente os seus tempos livres, desenvolvendo uma variedade de ações para que possam viver diferentes experiências, fazer novos amigos, adquirir hábitos saudáveis de vida e ampliar a sua formação socioeducativa, cultural, desportiva e ambiental. Os dados referentes à participação nas pausas letivas, em 2013, são os seguintes:

Bairro	Páscoa		Verão		Natal	
	Crianças (Participações)	Monitores	Crianças (Participações)	Monitores	Crianças (Participações)	Monitores
Alameda das Palmeiras	–	–	304	10		
Forte da Bela Vista	103	4	191	4		
Quinta Santo António	328	8	115	7	63	3
Bela Vista	54	9	202	10	59	6
Manteigada	–	–	140	7	–	–

**Encontro com Moradores** – Realização do I Encontro com os Moradores para planeamento das iniciativas no âmbito do Programa, com a participação de 85 pessoas, distribuídas por 9 grupos de trabalho.

“**Saúde em Proximidade**” é uma iniciativa conjunta de várias Entidades, Associações e Serviços (Associação de Reformados e Pensionistas de S. Sebastião, Agrupamento de Centros de Saúde da Arrábida, Cruz Vermelha Portuguesa, ACM e Farmácia Fuzeta). Tem como objetivo aproximar os moradores do bairro às respostas já existentes, assim como alertar para a prevenção na área da saúde, através de rastreios e sensibilização de temáticas. Ao longo do ano 2013 foram realizadas três iniciativas:

Qtª de Stª. António (110 presenças); Alameda das Palmeiras (150 presenças) e Manteigada (80 presenças).

**Viver em Comunidade:** Consiste no desenvolvimento de ações que promovem a participação das comunidades em dinâmicas de bairro, criando sentimentos de pertença e de interajuda entre os moradores, reforçando redes de suporte social. Foram dinamizadas as seguintes atividades:

- Realização de 4 passeios: ao Santuário de Fátima, ao Castelo de S. Jorge em Lisboa, às Ruínas de Troia e ao Forte de Peniche, com munícipes dos bairros da Manteigada; Quinta de Stª. António; Bela Vista; Alameda das Palmeiras e Forte da Bela Vista: (envolveu 141 participações);
- Realização de vinte e duas reuniões de moradores com o objetivo de organização para recuperação dos espaços comuns dos edifícios, no bairro da Bela Vista.

**Atividades Inter-Institucionais****Consórcios Programa Escolhas 5ª Geração (PE5G)**

O Programa Escolhas é um programa de âmbito nacional, tutelado pela Presidência do Conselho de Ministros, e fundido no Alto Comissariado para a Imigração e Diálogo Intercultural, IP, que visa promover a inclusão social de crianças e jovens provenientes de contextos

socioeconómicos mais vulneráveis, particularmente dos descendentes de imigrantes e minorias étnicas, tendo em vista a igualdade de oportunidades e o reforço da coesão social.”

Na 5ª Geração, a Câmara Municipal de Setúbal (CMS), através da Divisão de Inclusão Social (DISOC) esteve representada nos Consórcios dos seguintes projetos: Centro Lúdico-Pedagógico das Manteigadas; Agora Sim!; e Pró Infinito e Mais Além.

- Participação em reuniões de Consórcio ou com ele relacionadas;
- Elaboração de relatórios semestrais, referentes ao acompanhamento e apoios cedidos dado pela Autarquia;

Articulação inter-seviços para cedência de recursos logísticos, definidos em Acordo de Consórcio (transportes, entradas nas piscinas municipais, entre outros), e para atividades pontuais (equipamento de som, stands, estrados, eletricidade, entre outros).

**Gabinete do Imigrante e das Minorias Étnicas**

O Gabinete do Imigrante e Minorias Étnicas dirige-se à população imigrante e às minorias étnicas residentes no Concelho e pretende contribuir para a sua integração e valorização na comunidade de acolhimento. A intervenção deste gabinete integra três áreas de trabalho: O atendimento ao público, o apoio ao movimento associativo imigrante e a promoção do diálogo intercultural.

**Atendimentos**

Durante o ano de 2013 o GIME contabilizou um total de 1009 atendimentos. Relativamente a estes atendimentos aproximadamente 322 referem-se a pedidos de informação. No Centro Multicultural foram realizados 34 atendimentos e 315 entradas (pedidos de informação).

**Centro Multicultural**

No decorrer de 2013, registou-se um maior número de utilizadores do Centro Multicultural de forma regular. De entre as entidades/projetos que utilizam o Centro Multicultural de forma regular, destacamos: Associação Edinstvo, Associação Cultural “Busuioc”, Associação de Angolanos e Amigos de Angola, Associação Clube Ténis de Mesa de Setúbal, IPSS “O Sonho”, Associação Clube de Taekwondo do Bocage, Projeto Desportivamente em Reforma, Programa NBNC. Estas entidades promoveram 104 atividades que contabilizaram um total de 10434 participações.

No final do ano de 2013, surgiram dois novos pedidos regulares, através do Grupo “Mãos de Água” e “Associação Comunidade Ortodoxa Santo Apostolo André”.

Foram ainda dinamizadas 52 atividades pontuais, que contabilizaram um total de 4845 participantes, das quais destacamos: Bailes, Atos Consulares, Desfile de Moda, Cultos Religiosos, Festas de datas comemorativas, Torneios, Reuniões alargadas, Seminários, Tertúlias, Workshops, Ações de Sensibilização, Eventos de Solidariedade, Formação, Ateliês de férias, Encontros/convívio.

A utilização do equipamento de forma regular bem como de atividades promovidas e realizadas, originou uma ocupação diária do Centro Multicultural de **segunda-feira a domingo** entre as **9:00** e as **23:00**.

Horário de ocupação diária do Centro Multicultural							
Mapa de Ocupação Diária/Regular no Centro Multicultural em 2013							
Nome/Associação	2ª Feira	3ª Feira	4ª Feira	5ª Feira	6ª Feira	Sábado	Domingo
IPSS “O Sonho” – Formação	09.00/22:30	09.00/22:30	09.00/22:30	09.00/22:30	09.00/22:30		
Projeto “Manhã de Ginástica”		09:00/11:00	09:00/11:00	09:00/11:00			
Projeto “Manhã Livre”					10:00/12:30		
Projeto “Tarde Ginástica”			16:00/17:00				
Clube Ténis de Mesa	20:00/22:00	19:00/22:00	20:00/22:00	19:00/22:00	19:00/22:00		
Taekwondo	19:00/20:00		19:00/20:00			1º Sábado de cada mês entre as 10:00/12:00	
Associação 4 Às					20:00/23:00	Projeto “Educar com Arte” - 10:00/13:15	
Associação EDINSTVO						13:30/18:00	3º Domingo de cada mês entre as 14:00/18:00
Nosso Bairro Nossa Cidade/DIHAB						18:30/21:00	
Associação Cultural “Busuioc”					18:00/23:00 Zona da copa, sala nº 14	Todos os Sábados entre as 09:00/13:00 - Pavilhão, sala nº 14	
Desportivamente em Reforma		14:00/16:00					

### 8.3 CICLO DE CONVERSAS INTERCULTURAIS “ÀS VOLTAS COM...”

Organização e realização de 4 sessões com a parceria da Associação Caboverdiana de Setúbal e a EAPN-Núcleo de Setúbal:

- “...Às Voltas com Mulheres e Movimento Associativo em Setúbal” –, 17 participantes;
- “...Às Voltas com formas de resistência, protesto e resposta ao atual quadro de crise económica, social e política.” –, 26 participantes;



- “...Às voltas com o poder transformador da música.” - 22 participantes;
- “...Às voltas com a arte e a participação das pessoas com deficiência” - 6 participantes.

#### **8.4 MAIO, DIÁLOGO INTERCULTURAL**

Desde 2008 - Ano Europeu do Diálogo Intercultural, que o mês de Maio tem sido dedicado à promoção do diálogo intercultural. O Mês do Diálogo Intercultural, este ano no seu quinto ano consecutivo, pretende, ao longo dos anos, afirmar-se como um momento de partilha e trabalho conjunto, com o objetivo de promover o diálogo e convívio interculturais, através da promoção de iniciativas que apelem à celebração da diversidade cultural e do exercício da cidadania. Desta forma, este mês, tem pretendido trazer esta temática para o espaço público, reconhecendo e valorizando a diversidade que compõe a sociedade portuguesa em geral, e Setúbal em particular.

Com a promoção deste mês pretende-se ainda criar um espaço de ação para apresentação do trabalho desenvolvido pelas associações de imigrantes do concelho, assim como desafiar associações de diferentes áreas a abordar esta temática, combatendo compartimentações que obstam ao reconhecimento e aproveitamento de potenciais sinergias.

A definição do programa resulta de propostas das associações e propostas próprias, privilegiando sempre o desenvolvimento de atividades conjuntas.

Dando continuidade ao trabalho que vinha sendo desenvolvido nas edições anteriores este ano foi possível contar com a colaboração de 12 entidades parceiras (5 das quais são Associações de Imigrantes) e a colaboração de 3 pessoas individualmente consideradas. Na edição deste ano destacamos o aprofundamento da realização conjunta de várias iniciativas. Salientamos também o facto de se ter contado com a colaboração de 6 serviços municipais - DICUL, DICI, DIBIM, DIEDU, DIDES, DOM. Em termos de público, participaram nas iniciativas aproximadamente 2000 pessoas. O programa integrou 17 atividades. Relativamente aos anos anteriores verificou-se um aumento de atividades apresentadas, parcerias estabelecidas, serviços internos envolvidos e participantes.

#### **8.5. ATIVIDADES INTERINSTITUCIONAIS**

##### **8.5.1. Projeto Vaivem**

Promovido pela Sociedade de Estudos e Intervenção em Engenharia Social (SEIES), em parceria com a APAV e a EAPN - Núcleo de Setúbal e a Câmara Municipal de Palmela, tem objetivos centrais a criação de uma unidade de atendimento e acompanhamento descentralizado a vítimas de violência doméstica e famílias, com acompanhamento especializado a públicos diferenciados, facilitando o acesso à informação e serviços, nos concelhos de Setúbal e Palmela.

##### **8.5.2. Feira de Sant'Iago - Praça do Mundo**

Este ano decorreu a 11ª edição da Praça do Mundo, integrada na Feira de Santiago que contou com a participação de sete associações de imigrantes - Associação de Angolanos e Amigos de Angola, Associação Caboverdiana de Setúbal; Centro Cultural Africano, Edinstvo, Fratia, Mica Romanie, Acomanse. Estas associações partilharam três stands representativos do trabalho desenvolvido e das comunidades imigrantes que representam. Foram ainda responsáveis pela apresentação

de sete espetáculos e pelo funcionamento da Tasca do Mundo.

##### **8.5.3. MISP – Projeto de Mediação em Serviços Públicos**

A Equipa de Mediação Municipal de Setúbal tem vindo a canalizar esforços no sentido de desenvolver um trabalho a partir da qual se visa melhorar a qualidade vida das comunidades, estabelecer novas relações de convivência intercultural construtivas e transformadoras, contribuindo assim para o desenvolvimento local e coesão social.

No que concerne aos eixos de intervenção, a equipa tem desenvolvido um trabalho criterioso que abarca transversalmente os três eixos de intervenção: apoios a profissionais e cidadãos, participação social e cidadã e a convivência intercultural. Os dois planos de ação semestrais foram elaborados com base no diagnóstico social, tendo sido definidas ações em áreas onde foi considerado importantes atuar, tendo em conta as linhas de ação específicas ao nível da saúde, educação e fortalecimento comunitário.

Numa primeira fase, privilegiámos a divulgação do projeto através da apresentação institucional do mesmo a diferentes entidades do concelho, da comunicação social e dos meios de divulgação internos da CMS (página da CMS + produção e distribuição de e-flyer do projecto).

As questões relacionadas com a sensibilização de profissionais para uma melhor gestão da diversidade cultural, da interculturalidade e da mediação foram também priorizadas nesta fase, assim como o esclarecimento e apoio no acesso a direitos e serviços por parte das populações imigrantes ou pertencentes a grupos minoritários.

Havendo já trabalho desenvolvido pelo Gabinete do Imigrante e Minorias Étnicas no desenvolvimento de atividades promotoras da convivência cultural, estas foram também trabalhadas pela Equipa Municipal de Mediação Intercultural de Setúbal.

Das e trinta e quatro actividades inscritas no primeiro e segundo planos de acção semestral de 2013, vinte e cinco foram realizadas:

##### **Saúde:**

- 3 Reuniões de divulgação do projecto – Centro Hospital de Setúbal; Agrupamento de Centros de Saúde da Arrábida;
- Sessão de Esclarecimento – Imigração e Saúde 35;
- Elaboração e tradução do Folheto – “Guião facilitador de diagnóstico”;
- Tradução Folheto Informativo sobre “Prevenção Doenças Sexualmente Transmissíveis”;

##### **Educação:**

- As Curtas Vão à Escola – 8 turmas Pré-escolar e 1º Ciclo;
- Há Festa no Parque – Jogos do Mundo – aprox- 80 participantes;
- Jantar Intercultural - Escola de Hotelaria e Turismo de Setúbal – 50 participantes;
- Apresentação do MISP à Divisão de Educação;
- Apresentação do MISP aos Agrupamentos de Escolas de Setúbal;
- Formação de Grupo de Trabalho – Crianças e jovens indocumentados;
- Peddy Paper – Conhecer Setúbal, Os Caminhos Fazem-se Andando – 18 participantes;



**Fortalecimento Comunitário:**

- Mês do Diálogo Intercultural – 2000 participantes;
- Ciclo de Conversas Interculturais – 4 sessões (83 participantes);
- Colaboração no Março Mulher;
- 4 Sessões de Cinema de Rua – Pátios da Bela Vista (250 participantes);
- Projecto Romper Silêncios – Prevenção Tráfico de Mulheres – Exposição Tráfico de Mulheres, Escravatura dos tempos Modernos/ Lançamento do Livro da Conferência Internacional do projecto/Exibição documentário Rotas de Ilusão – 150 participantes;
- 2 Noites Interculturais – Casa da Cultura – 200 participantes;
- Feira de Santiago/Praça do Mundo – 2000 pessoas/8 noites espetáculos;
- Ação de sensibilização Violência Doméstica – 14 participantes;
- Ação de Informação/Sensibilização – Mitos e Factos sobre Imigração – 25;
- Ação de Informação/Sensibilização – Diálogo Intercultural- 20 participantes;
- Apoio a 77 profissionais/ 146 cidadãos.

**8.5.4. Rede das Cidades Interculturais**

Na sequência da adesão à Rede de Cidades Interculturais em Maio de 2013, Setúbal recebeu uma visita de avaliação de três dias ao concelho feita por uma equipa de peritos da Rede das Cidades Interculturais. A equipa de peritos que avaliou entre os dias 17 e 19 as políticas desenvolvidas em Setúbal para a promoção da interculturalidade integrou igualmente Eladio Fernández Galiano, em representação do Conselho da Europa, e Francisco Empis, coordenador da RPCI.

Durante esse período a equipa reuniu com diferentes serviços municipais, entidades públicas e privadas assim com as associações de imigrantes do concelho. Na sequência da visita, Daniel Torres, um dos elementos desse grupo de técnicos, responsável do Conselho da Europa e coordenador da Rede Espanhola de Cidades Interculturais sublinhou que *“Setúbal está em consonância com os grandes projetos implementados em grandes cidades europeias, como Barcelona”*, destacando importância de projetos como o Ciclo de Conversas Interculturais e o programa Março Mulher, desenvolvidos em parceria pela Câmara Municipal de Setúbal, com o objetivo de aprofundar a inclusão e coesão social entre a população do concelho, assim como os avanços sociais sentidos na Bela Vista, tendo ouvido de vários moradores que a vida *“melhorou muito nos últimos dez anos”* naquela zona da cidade.

Desta visita resultou um relatório final sobre as observações feitas em Setúbal, que incluiu contributos de técnicos autárquicos e de entidades parceiras em programas municipais de inclusão social.

**8.5.6. Março Mulher 2013**

A iniciativa Março Mulher promovida pela SEIES, em parceria com a Câmara Municipal de Setúbal. Em 2013 a DISOC participou na preparação e organização do apoio logístico e acompanhamento de diferentes iniciativas.

**9. Núcleo Local de Inserção – Rendimento Social de Inserção**

A CMS está representada como parceiro obrigatório no Núcleo Local de Inserção de Setúbal, estrutura que enquadra as questões do RSI no Concelho. O Concelho de Setúbal tem atualmente 1315 agregados beneficiários de RSI ou seja cerca de 4% dos agregados familiares residentes. Estes dados representam relativamente ao ano anterior, um aumento de 4,7% no número de agregados, apesar da nova legislação (Portaria nº 257/2012 de 27 de Agosto) que condicionou ainda mais o acesso à medida e baixou o montante da prestação atribuída.

Este ano participámos em 22 reuniões de NLI, em que foram apresentados em média 26 processos de RSI, pelos técnicos que fazem o acompanhamento (Segurança Social, LATI, ACM, O Sonho, Shalom, APACCF e Centro Social da Quinta do Anjo). Para além destas realizaram-se duas outras reuniões de NLI, com o objetivo de elaborar os documentos de planificação anuais (avaliação do Plano de Ação 2012, elaboração do Plano de Ação 2013).

Promovemos também, em parceria com o Centro Distrital de Segurança Social de Setúbal e a delegação Distrital da Rede Europeia Anti Pobreza, o Workshop “Gestão de Casos como Estratégia Colaborativa na Intervenção Social com Pessoas Muito Vulneráveis” que decorreu na Casa da Baía no dia 30 de Maio de 2013.

**10. Comissão de Proteção de Crianças e Jovens em Risco – CPCJ**

No ano de 2013, a Comissão de Proteção de Crianças e Jovens de Setúbal completou 20 anos, desde a sua instalação por portaria, inicialmente como Comissão de Proteção de Menores. Durante este período de tempo, foi possível acompanhar as convulsões da sociedade, mantendo sempre a sua visão e missão, em particular a proteção da criança e jovem em perigo, promovendo a salvaguarda do tão aclamado interesse superior da criança.

Há semelhança das prioridades estabelecidas em anos anteriores, promoveu-se a estreita articulação com as entidades de primeira linha, que trabalham em matéria de infância e juventude, mas também uma maior abertura ao exterior com acolhimento de estágios profissionais da Ordem dos Psicólogos (com melhorias ao nível dos técnicos disponíveis) e com a colaboração com Universidades.

Foram promovidas melhorias no que concerne aos instrumentos de trabalho, nomeadamente, folhas de registo, diligências, caracterização dos agregados familiares, declarações de consentimento/não consentimento, oposição/não oposição, mas também ao nível dos procedimentos e organização estrutural da própria comissão.

Pretendeu-se igualmente promover ações de formação dirigidas aos técnicos da comissão, mas também aos profissionais destas áreas, com particular destaque para os que integram os grupos de trabalho da Comissão Alargada, nomeadamente “Gravidez e Maternidade na adolescência” e “Absentismo, Abandono e Insucesso Escolar”.

A comissão continua a apresentar-se como um importante barómetro em matéria de infância e juventude, pois o volume processual, mas fundamentalmente as tipologias das situações sinalizadas retratam a diversidade de

fragilidades que assolam os agregados e inquestionavelmente as crianças e jovens que deles fazem parte.

### 10.1 CARATERIZAÇÃO PROCESSUAL

- Processos transitados do ano 2012 – 343
- Processos instaurados 2013:
  - Novos processos – 327
  - Recebidos de outras CPCJ's – 28, o que totaliza 355
  - Processos reabertos – 124
  - Movimento anual de processos - 822
- Processos arquivados 2013
  - Arquivados fase preliminar – 116
  - Arquivados fase pós-preliminar – 315, o que totaliza 431
  - Enviados para outras CPCJ's – 12
  - Total saídas – 443

Com base na informação prestada pela aplicação informática nacional do processo de promoção e proteção, em dezembro de 2013 estavam ativos na CPCJ de Setúbal 379 processos de promoção e proteção.

### 10.2 FUNCIONAMENTO CORRENTE

No âmbito das competências da comissão restrita e alargada (artigo 18.º e 21.º), os técnicos, desempenharam as seguintes funções:

-atendimento presencial, visitas domiciliárias, instrução de processos, comunicações ao tribunal, celebração de acordos de promoção e proteção, utilização sistemática da aplicação informática, condução de crianças e jovens a centros de acolhimento ou lares de infância e juventude.

Ao nível das reuniões destacam-se:

- Reuniões Ordinárias da Comissão Restrita – 47;
- Reuniões Extraordinárias da Comissão Restrita – 7;
- Reuniões da Comissão Alargada – 2;
- Reuniões Interinstitucionais (poder local, dirigentes serviços, instituições);
- Reuniões grupos trabalho (Gravidez e Maternidade na adolescência/ Articulação com os Professores Interlocutores – Absentismo, Abandono e insucesso escolar);
- Reuniões de Consórcio do Programa Escolhas e outras parcerias;
- Conselho Local de Ação Social da Rede Social.

## DIVISÃO DE MUSEUS

### O Chefe da Divisão participou:

#### Janeiro

- Reuniões de obra do Convento de Jesus;
- Estreia do Musical “Luísa Todi” no Forum Municipal Luísa Todi;
- Participação na Casa da Baía na apresentação do Projeto “Mar-Pedagógico”;
- Participação no júri de pré-seleção para o concurso de Fado Amador promovido pela Autarquia;
- Participação na inauguração da exposição de fotografia na Casa Bocage – “Narrações” de Sónia Oliveira;
- Inauguração da exposição “Riotuais de Arte” no Museu do Trabalho Michel Giacometti.

#### Fevereiro

- Reuniões de obra do Convento de Jesus;

Ao nível das atividades desenvolvidas de salientar:

- mês de Abril, no âmbito do mês da Prevenção dos Maus-Tratos Infantis;
- Análise de procedimentos, com o objetivo de uniformizar procedimentos e elaborar instrumentos;
- Reuniões para aferição do estado dos processos de promoção e proteção;
- Ações com a colaboração da Comissão Nacional;
- Ações de formação, nomeadamente “Alienação Parental”, “Agressão entre Pares: do Risco à Realidade”.
- Dinamizações de ações nas escolas, dirigidas aos professores titulares de turma, diretores de turma e titulares de órgãos de gestão;
- Sessões de Scratch, com turmas do CEF na Escola D: Manuel Martins.

### 10.3 APOIO LOGÍSTICO

Em cumprimento do artigo 14.º da Lei 147/99 de 1 de Setembro, as instalações e os meios materiais de apoio necessários ao funcionamento da comissão, são assegurados pelo município.

Desta forma o município de Setúbal tem assegurado:

- Permanência de dois técnicos superiores a tempo integral e um assistente administrativo;
- Apoio logístico, no que concerne ao economato, limpeza das instalações, assistência técnica ao nível da informática, transporte para realização de visitas domiciliárias (solicitações de transporte – 96) ou outras diligências no âmbito do funcionamento da Comissão.

### 11. Situações de Emergência

A DISOC integra o Grupo de Ação Social da CMOEPC, tendo apoiado ao nível psicossocial 2 situações complexas de emergência: queda da parede do Mercado do Livramento e a explosão de gás num prédio de habitação em Montalvão.

### 12. Apoio externo de transportes

Serviço efectuado no apoio externo de transportes durante o ano de 2013:

Entidade	N.º de deslocações
Comissão de Protecção de Crianças e Jovens	143
Internos à Câmara Municipal de Setúbal	8
Externos à Câmara Municipal de Setúbal	1

Foram efectuados em 2013 um total de 152 apoios de transporte externos.

- Inauguração da exposição de trabalhos dos alunos da Universidade Sénior de Azeitão e conferência do Dr. Joaquim Pinto;
- Visita ao Centro Histórico, Casa do Corpo Santo e Museu do Trabalho;
- Inauguração da exposição no Museu do Trabalho “Lenços de Namorados”
- Participação no II Seminário sobre Turismo na Escola Lima de Freitas – com comunicação;
- Tarde Intercultural no Museu do Trabalho;
- Apresentação do livro “Plano C” do Instituto Democracia de Portugal no Museu Sebastião da Gama;
- Abertura da exposição sobre o Acolhimento de Crianças Austríacas refugiadas da II Guerra Mundial por famílias

portuguesas através da Cáritas – Biblioteca Pública Municipal.

### Março

- Reuniões de obra do Convento de Jesus;
- Participação no Encontro de Inverno “Um museu: diferentes memórias, diferentes patrimónios” do Núcleo de Oralidade, Memória e Esquecimento, do MINOM Portugal – Coruche 2 de Março;
- Participação com intervenção no “Encontros em Tróia: Memórias do Sado” – Hotel Aqualuz, Centro de Inventos, Tróia 9 de Março;
- Conferência de imprensa de apresentação do Festival de Música de Setúbal – Forum Municipal Luísa Todi;
- Inauguração da exposição de artes plásticas “ Artistas no Feminino” - a evocação da Mulher pelos artista da região no Museu Sebastião da Gama – parceria com a Junta de Freguesia de S. Lourenço de Azeitão;
- Projeto “Memórias, Identidades e Patrimónios – VI” – visitas a Aljustrel e Castro Verde – 14 março;
- Visita a Setúbal dos participa no Congresso da história do Movimento Operário” promovido pelo Instituto de História contemporânea da Faculdade de Ciências Sociais e Humanas da Universidade Nova de Lisboa – parceria entre IELT/Museu do Trabalho - 16 de março;
- Apresentação na Fundação Calouste Gulbenkian do estudo “Museus e Público Sénior em Portugal” – do GAM (Grupo para a Acessibilidade nos Museus) – 18 de março;
- Projeto “Memórias, Identidades e Patrimónios – VI” – Caldas da Rainha / Museu da Cerâmica– 22 março;
- Inauguração da exposição na nova galeria Municipal do 11 – “50 Anos José Mourinho” – 23 de março;
- Inauguração da exposição “A Cidade no colecionismo Setubalense” promovida pela Universidade Sénior de Setúbal / Centro de Investigação Manel Medeiros - 27 março.

### Abril

- Reuniões de obra do Convento de Jesus;
- Projeto “ Memórias, Identidades e Patrimónios – VI” – visita ao Jardim dos Buda Eden no Bombarral;
- Visita com um grupo ao Centro Histórico, Casa do Corpo Santo, Museu do Trabalho e Exposição do Mourinho;
- Reunião sobre a REDE PORTUGUESA DE MUSEUS no Museu de Etnologia em Lisboa;
- Projeto “ Memórias, Identidades e Patrimónios – VI” – visita ao Alqueiva com passagem por Évora, Moura e Beja;
- Reunião do Conselho Geral do Agrupamento de Escolas Lima de Freitas;
- Abertura da exposição de Fábio Vicente - “Balanço” ;
- Tarde Intercultural sobre Castro Verde no Museu do Trabalho Michel Giacometti;
- Aniversário de Sebastião da Gama – no Museu Sebastião da Gama com inauguração de exposição e conferência por Maria Barroso e Acilda Frago; ;
- Reunião com a Firma José Maria da Fonseca;
- Apresentação do trabalho desenvolvido pela Divisão de Museus a uma delegação Chinesa;
- Dia da Cidade – visita aos Paços do Concelho com um grupo;

- Cerimónia de lançamento do livro “ Afonso Africano” – promovida pela Biblioteca Municipal
- Visita ao Centro Histórico e Museu do Trabalho com Universidade Sénior de Rio Tinto;
- III Maratona da Poesia – participação com a leitura de dois poemas;
- Inauguração das obras do Mercado do Livramento.

### Mai

- Reuniões de obra do Convento de Jesus;
- Projeto “ Memórias, Identidades e Patrimónios – VI” – visita ao Museu da Cerâmica das Caldas;
- Reunião do Projeto “ Mar Pedagógico”;
- Visita ao Centro Histórico e Museu do Trabalho com Escola Profissional de Vila Nova de Gaia;
- Reunião com equipa da Associação de Municípios de Setúbal sobre candidatura da Arrábida a Património Mundial;
- Festival de Música de Setúbal;
- Comemorações do Dia e Noite Internacional dos Museus;
- Inauguração da exposição no Museu Sebastião da Gama;
- Conferência de imprensa de apresentação dos resultados do Concurso para a nova Biblioteca Municipal.

### Junho

- Reuniões de obra do Convento de Jesus;
- Projeto “ Memórias, Identidades e Patrimónios – VI” – visita ao Museu Agrícola da Atalaia- Montijo e ao Museu do Fado;
- Projeto “ Mar Pedagógico” – “Há festa no Rio” – proposta de visita à “Lota, Barcos e Mercado”;
- Participação no “HÁ FESTA NO PARQUE”;
- Estreia do Festival de Cinema - FESTROIA
- Visita ao Museu do Trabalho com a Diocese de Santarém;
- Reunião da visita de avaliação da Rede “Intercultural Cities”
- Conselho Geral do Agrupamento de Escolas Lima de Freitas;
- Congresso Internacional “Arte, património e Museus” na Faculdade de belas-Artes da Universidade de Lisboa durante três dias;
- Visita de delegação japonesa para a preparação de exposição em Maio de 2014;
- Receção dos técnicos e responsáveis pela Biblioteca de Oeiras;
- Visita da Associação ALDRABA – CENTRO HISTÓRICO, Fortaleza; Museu do Trabalho Michel Giacometti, Azeitão e Museu Sebastião da Gama

### Julho

- Reuniões de obra do Convento de Jesus;
- Conselho Geral do Agrupamento de Escolas Lima de Freitas;
- Inauguração da exposição sobre o cirio de Azeitão no Museu Sebastião da Gama;
- Participação no 8º Encontro de Dirigentes Associativos de Setúbal;
- Inauguração da exposição “Raízes” no Museu do Trabalho Michel Giacometti;

- Inauguração e conferência sobre os Projetos Arquitetónicos para a nova Biblioteca Pública Municipal de Setúbal na Galeria do Quartel do 11;
- Receção da Vereadora do Património da cidade francesa de PAU;
- Visita ao Museu do Trabalho de público sénior da Freguesia de Maiorca – Alcobaça;
- Apoio e coordenação no acondicionamento do espólio do Museu de Setúbal;
- Visita à Fortaleza, Centro Histórico e Museu do Trabalho com grupo de um Projeto do Instituto Politécnico de Setúbal;
- Projeto “ Paços do Concelho de Portas Abertas”
- Visita ao Centro Histórico e Museu do Trabalho;
- Inauguração da Feira de Sant’Iago – exposição sobre a Arrábida;
- Festa de encerramento do clube de Leitura de Verão da Biblioteca Pública – presença do escritor Mário Torrado

#### Agosto

- Reunião de obra do Convento de Jesus;
- Projeto “ Paços do Concelho de Portas Abertas”;
- Visita ao Centro Histórico, Casa do Corpo Santo e Museu do Trabalho Michel Giacometti com grupo da Universidade Sénior de Almada.

#### Setembro

- Reunião de obra do Convento de Jesus;
- Projeto “ Paços do Concelho de Portas Abertas”;
- Acompanhamento da visita dos responsáveis do “EuropaNostra” às obras Convento de Jesus;
- Coordenação na montagem da exposição da Diocese de Setúbal - “Visão do Infinito” – Capela de St.º António e Casa do Corpo Santo;
- Coordenação da montagem da exposição na Galeria Municipal do Banco de Portugal
- Inauguração da Galeria Municipal com a exposição “Tesouros do Museu de Setúbal/Convento de Jesus”;
- Inauguração da exposição em parceria com a Diocese de Setúbal na Capela de St.º António e na Casa do Corpo Santo – Visão do Infinito” – 15 de Setembro a 24 de Novembro de 2013;
- Projeto “ Memórias, Identidades e Património” VI – Santarém;
- Reunião do Conselho Geral do Agrupamento Lima de Freitas.

#### Outubro

- Reunião de apresentação do Vereador Pedro Pina na Divisão de Bibliotecas;
- Receção à Comunidade Educativa

#### Novembro

- Fórum de Dirigentes;
- Projeto “Memórias Identidades e Patrimónios” – visita á Casa dos Patudos em Alpiarça e Almeirim;
- Apresentação de espaços e funcionários das Divisões de Museus e Bibliotecas à Adjunta – Dr.ª Ana Luísa Domingos;
- Tarde Intercultural “ Nosso Bairro, Nossa Cidade” - no Museu do Trabalho;
- Visita ao Centro Histórico, Casa do Coro Santo e Museu do Trabalho com um grupo da Comunidade Paroquial do Estoril;

- Visita ao Museu do Trabalho com uma turma de um curso profissional noturno do IEPF de Setúbal

#### Dezembro

- Tarde Intercultural “ NATAL COM TODOS” - no Museu do Trabalho;
- Inauguração da exposição de fotografia de José António Carvalho – “Nós trabalhamos com as máquinas”;
- Conferência na Escola Superior de Educação de Setúbal – “ Novos espaços culturais na cidade de Setúbal”;
- Apresentação de Boas Festas por parte do executivo no Salão Nobre da Galeria Municipal do Banco de Portugal;
- “NATAL COM MÚSICA” na Biblioteca Pública Municipal;
- Na sessão de abertura da “5ª Semana temática da Deficiência” na Biblioteca Pública Municipal.

#### CASA BOCAGE

##### Janeiro

- Inauguração da exposição de fotografia de Sónia Oliveira – “Narrações” – 26 de janeiro a 16 de março;

##### Fevereiro

- Exposição de fotografia de Sónia Oliveira – “Narrações” – 26 de janeiro a 16 de março;

##### Março

- Exposição de fotografia de Sónia Oliveira – “Narrações” – 26 de janeiro a 16 de março;

##### Abril

- Abertura da exposição de Fábio Vicente – “Balanço” de 6 de Abril a 18 de Maio de 2013;

##### Maió

- Exposição de Fábio Vicente – “Balanço” de 6 de Abril a 18 de Maio de 2013;
- Abertura da exposição “Hadron Collider” de Virginie Duhamel – 25 de Maio a 13 de Julho;
- **Comemorações do Dia e Noite Internacional dos Museus (2)**
  - Visitas às exposições permanentes;
  - “As fotografias e a descrição formal, Américo Ribeiro visto na atualidade” - apresentação pela equipa do Centro de Memórias do Museu do Trabalho Michel Giacometti/ Casa Bocage;
  - Palestra sobre “Fotografia Antiga e História Local – o caso de Coimbra” por Alexandre Ramires da Universidade de Coimbra;
  - Atuação do Grupo Jograis U...Tópicos com o reportório de poesia de Bocage;
  - Apresentação da Revista Nova Águia. Nº 11 sobre o tema “O Mar e a Lusofonia” por Renato Epifânio.

##### Junho

- Exposição “Hadron Collider” de Virginie Duhamel – 25 de Maio a 13 de Julho;
- Reuniões do Centro Comunitário de S. Sebastião

##### Julho

- Exposição “Hadron Collider” de Virginie Duhamel – 25 de Maio a 13 de Julho;
- Abertura da exposição de fotografia de Américo Ribeiro “Ostras do Sado” 20 de julho a 21 de Setembro 2013

##### Agosto

---

(2) Comemorações em parceria interna com o Museu do Trabalho Michel Giacometti



- Exposição de fotografia de Américo Ribeiro “Ostras do Sado” 20 de julho a 21 de Setembro 2013

#### Setembro

- Exposição de fotografia de Américo Ribeiro “Ostras do Sado” 20 de julho a 21 de Setembro 2013;
- Curso de formação de fotografia “Associação sonho” – visita;
- Atividade de Verão do Arquivo Municipal;
- Jornadas Europeias do Património – Inauguração da exposição fotográfica “CIDADE FANTASMA” de Eurico Coelho de 28 de setembro a 23 de Novembro de 2013;

#### Outubro

- Exposição fotográfica “CIDADE FANTASMA” de Eurico Coelho de 28 de setembro a 23 de Novembro de 2013;

#### Novembro

- Exposição fotográfica “CIDADE FANTASMA” de Eurico Coelho de 28 de setembro a 23 de Novembro de 2013;
- Das sessões das “Conversa em torno de Agostinho da Silva” em parceria com a Associação Agostinho da Silva;

#### Dezembro

- Inauguração da exposição de desenho “ Com os melhores cumprimentos, Jaime Lebre” – de 7 dez a 1 fevereiro de 2014;
- Sessão “Conversas em torno de Agostinho da Silva” – parceria com Associação Agostinho da Silva

### CASA DO CORPO SANTO

#### Setembro a Novembro

- Inauguração da exposição temporária “ Visão do Infinito – Testemunhos de fé na arte sacra da Diocese de Setúbal” – 15 de setembro a 24 de novembro de 2013 – (exposição em dois núcleos – sendo o outro a Capela de Santo António) parceria com a Diocese de Setúbal.

### MUSEU SEBASTIÃO DA GAMA

#### Janeiro

- Exposição “Centenário de Alcino Bastos” – de 14 de dezembro de 2012 a 26 de janeiro de 2013 – Encontro entre familiares e Amigos de Alcino Bastos na data do seu 100º Aniversário;
- Palestra sobre O Museu Sebastião da Gama no encerramento da exposição da pintora Ana Godinho – “Magia das cores” na Escola Profissional do Montijo;
- Projeção de um slide-show por António Osório de Castro, referente ao desfile de moda realizado no Palácio dos duques de Aveiro, promovido pela Amarsul em Setembro de 2012.

#### Fevereiro

- Inauguração da exposição “O que de belo fazemos” – apresentação dos trabalhos de artes decorativas, bordados e costura dos alunos da Universidade Sénior de Azeitão (USAz) e apresentação do livro de pedagogia de Joaquim Pinto – “A Pedagogia Ortaguiana”;
- Apresentação do livro “Plano C” pelo Instituto da Democracia Portuguesa – parceria com a USAz.

#### Março

- Inauguração da exposição coletiva “Artistas no Feminino” iniciativa da Junta de Freguesia de S. Lourenço referente ao Dia da Mulher – 12 a 30 de março de 2013;

- Palestra “Consciência” pelo Dr. Joaquim Pinto – parceria com a Universidade Sénior de Azeitão – 23 de março 2013.

#### Abril

#### • Comemorações de Sebastião da Gama – 13 de Abril

- Inauguração da exposição “Pelo sonho é que vamos – 60 anos” em parceria com a Associação Cultural Sebastião da Gama;
- Palestra sobre Sebastião da Gama por Maria Barroso e Acilda Fragoso;
- Palestra na Escola Secundária Sebastião da Gama pela Professora Carla Cibelle (ESE Setúbal) – parceria com a Escola Sec. Sebastião da Gama

#### Maio

#### • Comemorações do Dia e Noite Internacional dos Museus

- Inauguração da renovação da exposição permanente referente à história local de Azeitão;
- Palestra pelo Professor Paulo Sá Caetano sobre “Geoturismo na região dos 3 Castelos de Sebastião da Gama”.
- Inauguração da exposição “Antigas Profissões de Azeitão” pela Junta de Freguesia de S. Lourenço – 24 de Maio a 8 de junho de 2013;
- Palestra pelo Professor Manuel Lima “ Segredos da Natureza a dois passos de Lisboa” – Universidade Sénior de Azeitão;
- Abertura extraordinária do Museu durante os dias 24, 25 e 26 de Maio pelas festas “Tradições, sabores e Aromas de Azeitão”.

#### Junho

- Exposição “Antigas Profissões de Azeitão” pela Junta de Freguesia de S. Lourenço – 24 de Maio a 8 de junho de 2013;
- Inauguração da exposição “VIVÊNCIAS” – apresentação dos trabalhos de pintura dos alunos da Universidade Sénior de Azeitão;
- “Há Festa no Parque” – realização do Museu-paper pelos Serviços Educativos dos Museus Municipais <sup>3</sup>

#### Julho

- Entre os dias 4 e 7 de Julho, abertura em horário alargado (21 -24 horas) devido às Festas da Arrábida e Azeitão;
- Inauguração da exposição “Em memória dos romeiros do Círio da Arrábida” – parceria com a Junta de Freguesia de S. Lourenço;
- Palestra “Um olhar sobre a saúde psicossomática” por Isaura Duarte Oliveira em parceria com a Universidade Sénior de Azeitão (USAz)

#### Agosto

- Inauguração da exposição de desenho “ANORTODOXO” de D’paquinha – de 31 de Agosto a 5 de Outubro de 2013

#### Setembro

- Exposição de desenho “ANORTODOXO” de D’paquinha – de 31 de Agosto a 5 de Outubro de 2013;

<sup>3</sup> Trabalho desenvolvido em parceria interna dos Serviços Educativos (Museu do Trabalho Michel Giacometti e Museu de Setúbal)

- Jornadas Europeias do Património – visita à Capela da Quinta de St<sup>o</sup> Amaro da Aldeia da Piedade;
- Lançamento do livro de poesia de XIZUI KAKIRIKAKOS.

#### **Outubro**

- Exposição de desenho “ANORTODOXO” de D’paquinha – de 31 de Agosto a 5 de Outubro de 2013;
- Inauguração da exposição “ Jayr Peny sempre! Obra recente” de 12 de Outubro a 30 de Novembro de 2013;
- Palestra do Filósofo Joaquim Pinto sobre “ O sujeito psicológico ao sujeito essencial, uma análise...de (em) Alberto Caeiro. – parceria com a Universidade Sénior de Azeitão

#### **Novembro**

- Exposição “ Jayr Peny sempre! Obra recente” de 12 de Outubro a 30 de Novembro de 2013;
- Apresentação do livro “ As montanhas de Palinga” de Joaquim Pinto – parceria com a Universidade sénior de Azeitão

#### **Dezembro**

- Inauguração da exposição comemorativa “ Centenário do Grupo Musical” 7 dez a 25 de janeiro 2014

### **MUSEU DO TRABALHO MICHEL GIACOMETTI**

#### **Janeiro**

- Exposição “25 Anos do Museu do Trabalho” - 10 de novembro 2012 a 15 de janeiro de 2013;
- Inauguração da exposição “Riotuais de arte” de Pedro Botelho, Teresa Machado, Pedro Marques e Pedro Marcionílio – 26 de janeiro a 3 de março de 2013;
- Reunião “Nosso Bairro, nossa cidade”;
- Reuniões preparatórias as atividades do “Março-Mulher”;
- Reunião do Projeto “Conservar, conservas, Marcas e Memórias”;
- Encontro intergeracional – Escola das Areias/APPACDM/Centro Social S. Sebastião.

#### **Fevereiro**

- Exposição “Riotuais de arte” de Pedro Botelho, Teresa Machado, Pedro Marques e Pedro Marcionílio – 26 de janeiro a 3 de março de 2013;
- Reunião “Nosso Bairro, nossa cidade”;
- Inauguração da exposição “Lenços de Namorados” – parceria com o Centro comunitário de S. Sebastião – de 14 de fevereiro a 3 de março de 2013;
- Apresentação do trabalho desenvolvido pelo Centro de Memórias ao Projeto Europeu CETAID, pelas técnicas Lucinda Fernandes e Maria Miguel Cardoso;
- Tarde Intercultural “Setúbal, os Museus e o espírito do lugar face à crise”

#### **Março**

- Exposição “Riotuais de arte” de Pedro Botelho, Teresa Machado, Pedro Marques e Pedro Marcionílio – 26 de janeiro a 3 de março de 2013;
- Reunião “Nosso Bairro, nossa cidade”;
- Exposição “Lenços de Namorados” – parceria com o Centro Comunitário de S. Sebastião – de 14 de fevereiro a 3 de março de 2013;
- Inauguração da exposição em parceria com a Alliance Française – “ Mosaique Aquitaine – de Jean-jacques Pardete” – 9 a 30 de março de 2013;

- Visita a Setúbal dos participa no Congresso da história do Movimento Operário” promovido pelo Instituto de História contemporânea da Faculdade de Ciências Sociais e Humanas da Universidade Nova de Lisboa – parceria entre IELT/Museu do Trabalho - 16 de março;
- Apresentação na Fundação Calouste Gulbenkian do estudo “Museus e Público Sénior em Portugal” – do GAM (Grupo para a Acessibilidade nos Museus) – 18 de março;
- Dia da Francofonia –parceria com a Alliance Francaise – 20 de março
- Tarde Intercultural “O Iluminismo –século XVIII na Europa”; 23 março
- Inseria no programa “Março Mulher” em parceria com a SEIES “Conversas soltas sobre como dará volta numa situação de desemprego” -15 março

#### **Abril**

- Ateliers sobre fotografia – parceria com a DISOC / Centro Comunitário de S. Sebastião;
- Mostra Cultural de Castro Verde no Museu do Trabalho – Feira de Castro (Tarde Intercultural) – 13 e 14 de Abril 2013;
- Inauguração da exposição “Sentados no Alentejo” de Helena Moreira (MEL de G) de 13 de Abril a 30 de Julho de 2013;
- 27<sup>a</sup> Conferência da Sociedade Europeia de Cetáceos - reuniões;
- Participação no encontro Nacional sobre Periferias Urbanas promovido no âmbito do Observatório Social da bela Vista;
- Projeto “Memórias, Identidades e Património” – visitas ao Bombarral; Alqueiva e à Exposição dos 50 anos de José Mourinho.

#### **Mai**

- Ateliers sobre fotografia – parceria com a DISOC / Centro Comunitário de S. Sebastião;
- Dia Internacional dos Museus e Noite dos Museus <sup>(4)</sup>
- Exposição “Sentados no Alentejo” de Helena Moreira (MEL de G) de 13 de Abril a 30 de Julho de 2013;
- Apoio à atividade do Arquivo Municipal de Setúbal – “Na rota do documento” – pelo Centro de Documentação do Museu do Trabalho Michel Giacometti;
- Jantar de encerramento do Festival de Música de Setúbal”;
- Projeto “Memórias, Identidades e Património” – visitas ao Alqueiva; Museu da Cerâmica das Caldas da Rainha e à Exposição dos 50 anos de José Mourinho.

#### **Junho**

- Ateliers sobre fotografia – parceria com a DISOC / Centro Comunitário de S. Sebastião;
- Exposição “Sentados no Alentejo” de Helena Moreira (MEL de G) de 13 de Abril a 30 de Julho de 2013;
- Projeto “Memórias, Identidades e Património - VI” – visitas ao Museu Agrícola da Atalaia- Montijo e ao Museu do Fado em Lisboa

---

(4) Atividades desenvolvidas em conjunto com a Casa do Bocage / Arquivo Fotográfico Américo Ribeiro



- 4º Festival Urbano de Música e outras Coisas – FUMO; Concerto das Bandas “TIOREX” e “FILHOS DA MÃE”;
- “Há Festa no Parque” – realização do Museu-paper pelos Serviços Educativos dos Museus Municipais <sup>5</sup>
- “Há Festa no Rio” – promoção de uma visita à “Lota, barcos e Mercado”

#### Julho

- Inauguração da exposição coletiva de artes Plásticas “Raízes” – de 6 de Julho a 28 de Setembro de 2013;
- Reunião do Projeto “Nosso Bairro, Nossa Cidade”
- Reunião de avaliação na Escola D. João II da estagiária Ruth Limpo
- Projeto de animação do Arquivo Municipal com visita ao Centro de Documentação do Museu do Trabalho

#### Agosto

- Exposição coletiva de artes Plásticas “ raízes” – de 6 de Julho a 28 de Setembro de 2013;
- Encontro entre antigos conserveiros, equipa do Museu do Trabalho e equipa de produção de um filme sobre Setúbal (Fernando Coelho e Michel Claret) – filmagem de testemunhos;
- Reunião do Projeto “ Nosso Bairro, nossa cidade”

#### Setembro

- Exposição coletiva de artes Plásticas “ Raízes” – de 6 de Julho a 28 de Setembro de 2013;
- Jornadas Europeias do Património – Tarde Intercultural “ Património/ Lugares, Memórias e Afetos”;
- Atividade de Verão do Arquivo Municipal;
- Aula de desenho e litografia por Lurdes Sendas e João Geada;
- Reuniões de programação do Projeto “Nosso Bairro, Nossa Cidade”

#### Outubro

- Inauguração da exposição “Do Bairro ao Museu – Olhares do Bairro” - 19 de outubro a 30 de novembro de 2013;
- Exibição da curta-metragem “Cama de Gato”;
- Apontamento musical por Manuel Tequilha e Dj Black;
- Integrado no mês da Música – atuação do Grupo Coral da Escola Secundária do Bocage,
- Workshop “tricot e Crochet – noções básicas” – três sessões

#### Novembro

- Exposição “Do Bairro ao Museu – Olhares do Bairro” - 19 de outubro a 30 de novembro de 2013;
- Tarde Intercultural “ A Bela Vista de Setúbal: Do Bairro ao Museu – Olhares do Bairro”;

#### Dezembro

- Tarde Intercultural “ Natal com todos” – em parceria com a APPACDM;
- Inauguração da exposição de fotografia de José Carvalho “Nós trabalhamos com as máquinas” – 14 dez a 22 fevereiro de 2014;
- Workshop “Tricot e Crochet – noções básicas”

#### GALERIA MUNICIPAL DO 11

##### Março

- Inauguração da Galeria no dia 23 de março em simultâneo com a inauguração da exposição “ “50 Anos José Mourinho” – 23 de março a 26 de maio de 2013;

##### Abril e Maio

Exposição “ “50 Anos José Mourinho” – 23 de março a 26 de maio de 2013

- A exposição foi prolongada até 30 de junho de 2013

##### Junho

- Exposição “ “50 Anos José Mourinho” – 23 de março a 26 de maio de 2013

- A exposição foi prolongada até 30 de junho de 2013

##### Julho e Agosto

- Exposição “Apresentação dos Projetos de Arquitetura para a nova Biblioteca Pública Municipal” – 7 de Julho a 4 de Outubro de 2013

##### Setembro

- Exposição “Apresentação dos Projetos de Arquitetura para a nova Biblioteca Pública Municipal” – 7 de Julho a 4 de Outubro de 2013

##### Outubro

- Exposição “Apresentação dos Projetos de Arquitetura para a nova Biblioteca Pública Municipal” – 7 de Julho a 4 de Outubro de 2013;

- Inauguração da exposição coletiva de fotografos de Macau “MAPPING” – 11 a 30 de Outubro de 2013 / parceria com a Escola de Turismo de Setúbal;

##### Novembro

- Inauguração da exposição “LIXO MARITIMO: UM PROBLEMA GLOBAL” – de 2 a 27 de novembro de 2013 / parceria MARLISCO/ Divisão de Educação;

#### GALERIA MUNICIPAL DO EX-BANCO DE PORTUGAL

##### Desde Setembro 2013 – patente na atualidade

- Exposição “ Tesouros do Museu de Setúbal” – 15 de Setembro e patente na atualidade

<sup>5</sup> Trabalho desenvolvido em parceria interna dos Serviços Educativos (Museu Sebastião da Gama e Museu de Setúbal)

Quadro Resumo dos utilizadores dos Museus Municipais por meses

Valores Totais dos utilizadores dos Museus	JAN	FEV	MAR	ABR	MAI	JUN	JUL	AGO	SET (1)	OUT	NOV	DEZ	Total Acumulado
<b>MUSEU DE SETÚBAL / CONVENTO DE JESUS - GALERIA MUNICIPAL DO BANCO DE PORTUGAL</b>	<b>58</b>	<b>0</b>	<b>111</b>	<b>0</b>	<b>0</b>	<b>0</b>	<b>0</b>	<b>0</b>	<b>1846</b>	<b>1515</b>	<b>1019</b>	<b>572</b>	<b>5121</b>
Visitas/ atividades com Grupos Organizados pelo Serviço Educativo	58	0	109	0	0	0	0	0	113	147	161	0	588
Centro Documentação / Arquivo	0	0	2	0	0	0	0	0	0	0	0	0	2
<b>Visitantes individuais</b>	<b>0</b>	<b>0</b>	<b>0</b>	<b>0</b>	<b>0</b>	<b>0</b>	<b>0</b>	<b>0</b>	<b>1733</b>	<b>1368</b>	<b>858</b>	<b>572</b>	<b>4531</b>
Nacionais	0	0	0	0	0	0	0	0	1686	1274	840	554	4354
Estrangeiros	0	0	0	0	0	0	0	0	47	94	18	18	177
<b>CASA BOCAGE</b>	<b>140</b>	<b>147</b>	<b>49</b>	<b>459</b>	<b>291</b>	<b>98</b>	<b>162</b>	<b>161</b>	<b>203</b>	<b>112</b>	<b>209</b>	<b>155</b>	<b>2186</b>
Visitas/ atividades com Grupos Organizados pelo Serviço Educativo	66	42	0	385	80	37	48	0	69	39	0	0	766
Outras actividades	0	32	0	35	139	17	32	0	134	0	62	32	483
Centro Documentação / Arquivo Americo Ribeiro	0	0	0	0	0	0	0	0	0	0	8	0	8,00
<b>Visitantes individuais</b>	<b>74</b>	<b>73</b>	<b>49</b>	<b>39</b>	<b>72</b>	<b>44</b>	<b>82</b>	<b>161</b>	<b>105</b>	<b>73</b>	<b>139</b>	<b>123</b>	<b>1034</b>
Nacionais	73	69	46	37	66	42	74	151	105	73	139	123	998
Estrangeiros	1	4	3	2	6	2	8	10	0	0	0	0	36
<b>CASA DO CORPO SANTO /MUSEU DO BARROCO</b>	<b>76</b>	<b>85</b>	<b>52</b>	<b>673</b>	<b>232</b>	<b>67</b>	<b>94</b>	<b>175</b>	<b>222</b>	<b>294</b>	<b>339</b>	<b>82</b>	<b>2391</b>
Visitas/ atividades com Grupos Organizados pelo Serviço Educativo	0	20	0	553	125	0	25	34	117	92	68	34	1068
<b>Visitantes individuais</b>	<b>76</b>	<b>65</b>	<b>52</b>	<b>120</b>	<b>107</b>	<b>67</b>	<b>69</b>	<b>141</b>	<b>105</b>	<b>202</b>	<b>271</b>	<b>48</b>	<b>1323</b>
Nacionais	63	60	21	80	68	50	39	96	94	179	266	37	1053
Estrangeiros	13	5	31	40	39	17	30	45	11	23	5	11	270
<b>MUSEU SEBASTIÃO DA GAMA</b>	<b>82</b>	<b>184</b>	<b>151</b>	<b>493</b>	<b>757</b>	<b>423</b>	<b>410</b>	<b>169</b>	<b>289</b>	<b>176</b>	<b>117</b>	<b>94</b>	<b>3345</b>
Visitas / atividades com Grupos Organizados pelo Serviço Educativo	0	25	0	383	343	218	71	0	144	32	46	67	1329
Outras actividades	21	101	51	39	78	31	203	23	58	60	16	18	699
<b>Visitantes individuais</b>	<b>61</b>	<b>58</b>	<b>100</b>	<b>71</b>	<b>336</b>	<b>174</b>	<b>136</b>	<b>146</b>	<b>87</b>	<b>84</b>	<b>55</b>	<b>9</b>	<b>1317</b>
Nacionais	61	58	100	65	332	174	110	140	83	84	55	9	1271
Estrangeiros	0	0	0	6	4	0	26	6	4	0	0	0	46
<b>MUSEU DO TRABALHO MICHEL GIACOMETTI</b>	<b>1125</b>	<b>1134</b>	<b>1270</b>	<b>2962</b>	<b>1864</b>	<b>1341</b>	<b>1514</b>	<b>739</b>	<b>903</b>	<b>1383</b>	<b>1195</b>	<b>589</b>	<b>16019</b>
Visitas/ atividades com Grupos Organizados pelo Serviço Educativo	617	777	685	2284	1414	774	1140	289	573	884	937	306	10680
Outras actividades	412	163	380	527	287	439	103	0	156	293	143	217	3120
Centro Documentação / Arquivo	6	0	4	0	6	17	8	0	0	44	2	3	90
<b>Visitantes individuais</b>	<b>90</b>	<b>194</b>	<b>201</b>	<b>151</b>	<b>157</b>	<b>111</b>	<b>263</b>	<b>450</b>	<b>174</b>	<b>162</b>	<b>113</b>	<b>63</b>	<b>2129</b>
Nacionais	79	174	155	94	106	73	153	300	126	67	76	41	1444
Estrangeiros	11	20	46	57	51	38	110	150	48	95	37	22	685
<b>GALERIA DO 11</b>	<b>0</b>	<b>0</b>	<b>3524</b>	<b>4166</b>	<b>2605</b>	<b>724</b>	<b>525</b>	<b>551</b>	<b>245</b>	<b>267</b>	<b>867</b>	<b>0</b>	<b>13474</b>
Visitas/ atividades com Grupos Organizados pelo Serviço Educativo	0	0	0	0	0	0	0	0	0	0	473	0	473
<b>Visitantes individuais</b>	<b>0</b>	<b>0</b>	<b>3524</b>	<b>4166</b>	<b>2605</b>	<b>724</b>	<b>525</b>	<b>551</b>	<b>245</b>	<b>267</b>	<b>394</b>	<b>0</b>	<b>13001</b>
Nacionais	0	0	3395	4017	2458	693	456	482	225	247	392	0	12365
Estrangeiros	0	0	129	149	147	31	69	69	20	20	2	0	636
<b>TOTAL MENSAL</b>	<b>1481</b>	<b>1550</b>	<b>5157</b>	<b>8753</b>	<b>5749</b>	<b>2653</b>	<b>2705</b>	<b>1795</b>	<b>3708</b>	<b>3747</b>	<b>3746</b>	<b>1492</b>	<b>42536</b>

## Anexo I - Contrato de reequilíbrio financeiro

### 1. Enquadramento Legal

A Câmara está a executar um Plano de Reequilíbrio Financeiro elaborado e aprovado nos termos do DL 322/85, de 06 de Agosto. No que respeita especificamente ao acompanhamento da execução, a Lei 2/2007 de 15 de Janeiro no artigo 41º e o Decreto-lei n.º38/2008 de 7 de Março no artigo 16.º, prevêm a elaboração de relatórios trimestrais.

Para o efeito, elaborou-se o relatório referente ao 4.º trimestre de 2013.

### 2. Recebimentos e Pagamentos (4.º trimestre)

No 4.º Trimestre de 2013, foram efetuados pagamentos no valor de 16 329 892,67€, sendo o valor da receita no mesmo período de 15 739 464,31€.

	Pagamentos 2012	Pagamentos 2013	Receita Bruta 2012	Receita Bruta 2013
<b>Outubro</b>	7 447 057,87	3 932 929,69	9 102 555,58	3 862 588,04
<b>Novembro</b>	5 850 584,22	4 249 255,07	4 020 424,88	2 600 127,39
<b>Dezembro</b>	4 894 157,23	8 147 707,91	4 726 263,94	9 276 748,88
<b>Total</b>	<b>18 191 799,32</b>	<b>16 329 892,67</b>	<b>17 849 244,40</b>	<b>15 739 464,31</b>

### 3. Execução Orçamental de 2013 (4.º trimestre)

#### Receita

O quadro seguinte apresenta as receitas arrecadadas por classificação económica ao longo do 4.º Trimestre, bem como a dotação Orçamental para 2013 das referidas rubricas.

Os valores arrecadados de Impostos Diretos representam 54,02% das receitas totais do trimestre, sendo de realçar a receita do imposto municipal sobre imóveis no valor de 7 114.941,93€.

A receita de Rendimentos de Propriedade no valor de 906 714,63€ reflete o recebimento da renda de concessão da EDP no valor de 906 144,62€.

As transferências de capital no valor 504 681,00€ são na sua maioria referentes às transferências dos projetos financiados pelo QREN.

Descrição	Dotação 2013	4ºTrimestre 2012	4ºTrimestre 2013
<b>Receitas Correntes</b>			
Impostos Diretos	26.200.201,00	9 340 006,96	8 503 041,24
Impostos Indiretos	4.215.741,00	474 263,19	363 042,35
Taxas Multas e Outras Penalidades	1.312.557,00	245 144,58	194 993,89
Rendimentos de Propriedade	9.369.200,00	915 782,11	906 714,63
Transferências Correntes	12.467.343,00	2 927 374,48	3 325 861,54
Venda de Bens e Prestações de Serviços Corrente	28.208.158,00	1 750 926,00	1 815 542,75
Outras Receitas Correntes	281.713,00	520 304,98	19 851,10
<b>Total Corrente</b>	<b>82.054.913,00</b>	<b>16 173 802,30</b>	<b>15 129 047,50</b>
<b>Receitas de Capital</b>			
Venda de Bens de Investimento	35.362.778,00	5 398,97	0,00
Transferências de Capital	7.300.392,00	1 669 392,81	504 681,00
Ativos Financeiros	36.000,00	0,00	0,00
Passivos Financeiros	4.885.617,00	0,00	0,00
Outras Receitas de Capital	300,00	0,00	69 286,50
Reposições não Abatidas nos Pagamentos	0,00	650,32	36 449,31
Saldo de Gerência	2.524.530,00	0,00	0,00
<b>Total Capital</b>	<b>50.109.617,00</b>	<b>1 675 442,10</b>	<b>610 416,81</b>
<b>Total Geral</b>	<b>132.164.530,00</b>	<b>17 849 244,40</b>	<b>15 739 464,31</b>

#### 4. Alienação de Bens de Investimento

O quadro abaixo descreve as escrituras efetuadas mensalmente, referentes a vendas de habitação.

Venda de Habitação Social/2013				
Mês	Escrituras	Valor das Vendas	Escrituras Celebradas	Valor das Vendas
Outubro	0	0,00	0	0,00
Novembro	1	4 668,00	0	0,00
Dezembro	1	10 973,55	1	4 533,55
<b>Total</b>	<b>2</b>	<b>15 641,55</b>	<b>1</b>	<b>4 533,55</b>

#### 5. Despesa

O quadro seguinte apresenta a execução da despesa (pagamentos) ao longo do 4.º Trimestre.

Descrição	Dotação 2013	4º Trimestre 2012	4º Trimestre 2013
<b>Despesas Correntes</b>			
Despesas com Pessoal	28.595.800,00	5 885 517,05	5 841 957,71
Aquisição de Bens e Serviços	47.631.800,00	3 549 557,95	4 145 989,71
Juros e Outros Encargos	2.794.250,00	369 166,22	243 378,93
Transferências Correntes	7.094.450,00	1 311 977,09	1 071 014,32
Outras Despesas Correntes	1.130.650,00	205 094,18	105 926,56
<b>Total Corrente</b>	<b>87.246.950,00</b>	<b>11 321 312,49</b>	<b>11 408 267,23</b>
<b>Despesas Capital</b>			
Aquisição de Bens de Capital	38.332.980,00	3 958 444,17	3 188 764,67
Transferências de Capital	664.500,00	71 000,00	14 300,00
Ativos Financeiros	100,00	0,00	0,00
Passivos Financeiros	5.919.000,00	2 841 042,66	1 718 560,77
Outras Despesas de Capital	1.000,00	0,00	0,00
<b>Total Capital</b>	<b>44.917.580,00</b>	<b>6 870 486,83</b>	<b>4 921 625,44</b>
<b>Total Geral</b>	<b>132.164.530,00</b>	<b>18 191 799,32</b>	<b>16 329 892,67</b>

As despesas pagas estão diretamente dependentes das receitas arrecadadas pelo município no período em análise.

As despesas com pessoal representam 35,77% do total da despesa paga no quarto trimestre.

Os pagamentos referentes a Aquisição de Bens e Serviços foram de 25,39% da despesa paga.

Os pagamentos referentes a despesas de capital efetuado, representam 30,14% dos pagamentos, nomeadamente obras co-financiadas.

Os passivos financeiros representam no quarto trimestre 10,52% dos pagamentos efetuados.

#### 6. Compromissos Assumidos

Os compromissos assumidos mensalmente de acordo com a classificação económica da despesa estão apresentados no seguinte quadro.

	Out 2013	Nov 2013	Dez 2013
Pessoal	1 840 676,85	1 887 298,13	1 794 355,41
Aquisição de Bens	147 479,28	76 921,34	25 357,68
Aquisição de Serviços	324 152,13	270 729,70	436 044,48
Juros e Outros Encargos	-20 731,84	79 092,61	120 331,42
Transferências Correntes	47 093,92	9 816,31	1 063,00
Outras Despesas Correntes	6 300,76	30 874,56	6 910,52
Aquisição de Bens de Capital	690 315,67	443 570,88	698 893,86
Transferências de Capital	0,00	0,00	0,00
Ativos Financeiros	0,00	0,00	0,00
Passivos Financeiros	-7 302,21	0,00	-6 490,13
Outras Despesas Capital	0,00	0,00	0,00
Compromissos transitados	0,00	0,00	0,00
<b>Total</b>	<b>3 027 984,56</b>	<b>2 798 303,53</b>	<b>3 076 466,24</b>

## 7. Evolução de Custos

No quadro seguinte, são individualizados alguns custos de funcionamento do município, nomeadamente Fornecimentos e Serviços Externos.

Designação	4.º Trimestre 2012	4.º Trimestre 2013
Fornecimentos e Serviços Externos	16 211 921,09	16 136 990,59
Transportes Escolares	672 892,67	523 532,54
Espetáculos Culturais e Recreativos	194 450,03	275 048,67
Resíduos Sólidos	1 610 516,18	1 796 820,85
Eletricidade	2 394 573,76	2 699 465,83
Água	762 891,38	632 550,84
Material de Escritório	23 619,65	13 957,99
Artigos para Oferta	34 110,93	33 578,04
Rendas e Alugueres	1 069 816,64	1 039 144,34
Equipamento Transporte	326 757,44	283 594,55
Gastos Postais	74 088,95	52 090,61
Telefones e Faxes	165 603,95	129 280,75
Circuitos de dados	10 410,89	4 702,77
Internet	22 471,36	102 457,40
Seguros	237 832,73	151 027,48
Deslocações e Estadas	51 722,68	54 652,52
Conservação e Reparação	1 820 571,76	1 416 243,39
Publicidade e Propaganda	376 208,24	382 275,91
Limpeza, Higiene e Conforto	2 121 026,59	1 935 703,21
Contratos Limpeza	1 910 946,63	1 809 429,01
Trabalhos Especializados	980 721,21	794 589,28
Alimentação (Prestação Serviços)	680 327,80	831 327,16
Material para Jardins	36 722,82	44 548,89
Produtos Químicos	57 900,07	44 913,43
Outros Fornecimentos e Serviços	856 690,34	1 052 594,45
Transferências e Subsídios	5 432 026,41	4 822 087,68
Outros Custos e Perdas Operacionais	28 330,24	37 007,67
Juros Suportados	1 368 589,60	1 247 271,26

Os valores apresentados estão de acordo com os documentos registados (faturas), comparativamente com igual período do ano anterior.

## 8. Despesas com pessoal

Os custos com pessoal, apurados no 4.º Trimestre de 2013, são os expressos no quadro, verificando-se uma redução na globalidade das rubricas de despesas com pessoal.

Designação	Até Dezembro 2012	Até Dezembro 2013	Acréscimo/ Decréscimo %
Custos com Pessoal	20 840 923,58	18 502 613,04 *	-11,22
Trabalho Extraordinário	894 124,35	882 024,58	-1,35
Subsídio Turno	399 268,69	393 145,99	-1,53
Ajudas de Custo	76 363,44	51 305,47	-32,81
Prestações Sociais Diretas	248 325,50	275 095,85	10,78
Subsídio Familiar Crianças e Jovens	117 345,31	125 861,86	7,26
Assistência na Doença dos Funcionários	1 096 440,64	854 071,60	-22,11
Formação Profissional	68 428,85	34 115,00	-50,15

### \* Especialização do exercício relativamente aos valores referentes ao subsídio de férias

O número de trabalhadores ao serviço do Município encontra-se desagregado no quadro seguinte, bem como as entradas e saídas no período em análise, estando ao serviço do Município no final de dezembro 1385 trabalhadores.

De salientar a constante preocupação da Câmara Municipal de Setúbal em reduzir o seu número de efetivos numa ótica de racionalização de custos em cumprimento com a legislação em vigor.

Total de Efetivos			Entradas e Saídas Efetivas		
Efetivos	Dez. 2012	Dez. 2013	Vínculos	Entradas	Saídas
CTFPPTI	1233	1247	CTFPPTI	0	4
CTFPPTI - Período Experimental	105	69	CTFPPTI - Período Experimental	0	0
CTFPPTD	47	45	CTFPPTD	0	0
CPS	9	6	CPS	0	1
Dirigentes (s/ CTFPPTI na CMS)	9	8	Dirigentes (s/ CTFPPTI na CMS)	0	0
Comandante CBSS	1	1	Comandante CBSS	0	0
Cargos Executivos (s/ CTFP)	2	7	Cargos Executivos (s/ CTFP)	4	0
Mobilidade Interna	4	2	Mobilidade Interna	0	0
<b>Total</b>	<b>1410</b>	<b>1385</b>	<b>Total</b>	<b>4</b>	<b>5</b>

### 9. Racionalização de Métodos de Gestão

O Município continua a envidar esforços no sentido de otimizar os recursos, procedendo internamente a medidas de racionalização de bens, normalizando os produtos de uso corrente dos serviços bem como renegociando condições contratuais.

A nível das receitas municipais, continua-se a envidar esforços tendo em vista uma maior celeridade na tramitação e apreciação dos processos.

### 10. Mapas - Balancete Actualizado de Terceiros

O Balancete espelha as contas de fornecedores, permitindo a identificação dos valores facturados em dívida por antiguidade de saldos.

O valor facturado em dívida no final de dezembro é de 35 818 548,12€, reflexo dos saldos credores das contas presentes no quadro.

	Dez 2012	Dez 2013	Acréscimo/ Decréscimo %
Fornecedores c/corrente	15 300 778,31	24 733 115,68	61,65
Fornecedores Faturas em receção e conferência	6 541 950,51	2 193 163,42	-66,48
Fornecedores de Imobilizado C/c	6 788 217,31	7 966 858,93	17,36
Credores de Transferências das Autarquias Locais	305 509,61	376 740,16	23,32
Credores Diversos Outros	825 156,83	548 669,93	-33,51
<b>Total</b>	<b>29 761 612,57</b>	<b>35 818 548,12</b>	<b>20,35</b>



## Anexo II – Departamento de Obras Municipais

O presente apêndice contempla os quadros enumerados no Relatório de Atividades do DOM, relativo ao ano de 2013.

### Divisão Administrativa (DIA)

#### Quadro 1

##### Tipologia das Empreitadas

	Total 2012	Total 2013
Concurso público internacional	0	0
Concurso público	16	9
Concurso limitado	0	0
Ajuste direto	38	39
<b>Totais</b>	<b>54</b>	<b>48</b>

#### Quadros 2 - Empreitadas Lançadas

##### Empreitadas Lançadas em Janeiro de 2013

Informação/nº processo	-
PPI Ação	-
Empreitada	-
Freguesia	-
Tipo de procedimento	-
Preço base	-
Valor adjudicação	-

##### Empreitadas Lançadas em Fevereiro de 2013

Informação/nº processo	1	2	3	4
PPI Ação	I 11/2010	I 75/2002	I 75/2002	I 31/2011
Empreitada	Trabalhos complementares no Auditório Charlot	Conservação e reabilitação de passeios na freguesia de S. Sebastião em setúbal	Conservação e reabilitação de passeios na freguesia de santa maria em setúbal	Rede de ciclovias para a cidade de Setúbal
Freguesia	S. Julião	S. Sebastião	Santa Maria da Graça	Várias
Tipo de procedimento	AD	AD	AD	AD
Preço base	41.830,00 €	9.800,00 €	4.805,00 €	24.453,46 €
Informação/nº processo	5			
PPI Ação	I 5/2012			
Empreitada	Reformulação do sistema de tratamento de águas residuais domésticas das aldeias da Piedade, Portela e São Pedro			
Freguesia	S. Lourenço			
Tipo de procedimento	CP			
Preço base	1.193.181,71			

##### Empreitadas Lançadas em Março de 2013

Informação/nº processo	6	7	8	9
PPI Ação	I 28/2002	I 52/2002	I 75/2002	18/2006
Empreitada	Reparação em coberturas do Bairro Quinta de Santo António	Requalificação na rua dos bombeiros de Setúbal, freguesia de S. Sebastião	Conservação e reabilitação de passeios na freguesia de S. Julião em setúbal	Reabilitação da rede de distribuição de água na Rua do Carteiro, Praias do Sado
Freguesia	S. Sebastião	S. Sebastião	S. Julião	Sado
Tipo de procedimento	AD	AD	AD	AD
Preço base	29.786,20 €	9.244,00 €	7.999,85 €	19.603,25 €
Informação/nº processo	10	11	12	
PPI Ação	I 80/2002	I 52/2002	I 51/2010	
Empreitada	Sinalização horizontal em vários arruamentos do concelho de Setúbal	Reformulação de zona pedonal na rua do Mormugão	Prolongamento do coletor na EN10, entre o km 36+695 e 36+970, setúbal	
Freguesia	Várias	Graça	Anunciada	
Tipo de procedimento	AD	AD	AD	
Preço base	39.047,75 €	49.852,90 €	19.995,64 €	

**Empreitadas Lançadas em Abril de 2013**

Informação/nº processo	13	14	60
PPI Ação	I 25/2011	I 73/2002	I 70/2009
Empreitada	Execução de uma nova captação de água subterrânea no Pinhal das Espanholas e selagem do PS1	Requalificação da entrada pública (área logística) do Mercado do Livramento em Setúbal	Trabalhos Frente Ribeirinha
Freguesia	Outras	Anunciada	Anunciada
Tipo de procedimento	CP	AD	AD
Preço base	99.650,00 €	24.828,58 €	23.230,50 €

**Empreitadas Lançadas em Maio de 2013**

Informação/nº processo	15	16	19
PPI ação	I 96/2002	I 72/2002	I 138/2002
Empreitada	Recuperação do antigo Edifício da Agência do Banco de Portugal	Execução de trabalhos de serralharia em equipamentos municipais diversos	Construção de cinco parques infantis no município de Setúbal
Freguesia	S. Julião	Várias	Várias
Tipo de procedimento	AD	AD	AD
Preço base	149.936,09 €	16.105,00 €	122.942,23 €

**Empreitadas Lançadas em Junho de 2013**

Informação/nº processo	17	18
PPI ação	I 52/2002	I 3/2012
Empreitada	Requalificação da Rua Dr. Eduardo Rosado Pinto (tardoz dos edifícios da Praceta Francisco Gentil Martins e Professor Egas Moniz	Reabilitação da rede de distribuição de água e drenagem de esgotos domésticos na Rua Serra de S. Luís
Freguesia	S. Sebastião	Anunciada
Tipo de procedimento	AD	AD
Preço base	46.637,07 €	11.128,38 €

**Empreitadas Lançadas em Julho de 2013**

Informação/nº processo	21	22	24
PPI ação	I 3/2012	I 51/2010	I 3/2012
Empreitada	Reabilitação das infraestruturas na Rua Cabo das Tormentas - Jardias, Brejos de Azeitão	Desativação das ETAR's de castanhos e chão	Beneficiação da rede de drenagem nos Bairros de Terroa e Peixe Frito
Freguesia	S. Simão	S. Simão	S. Sebastião
Tipo de procedimento	AD	CP	CP
Preço base	11.905,47 €	34.862,00 €	50.197,41 €

**Empreitadas Lançadas em Agosto de 2013**

Informação/nº processo	19	20	23
PPI ação	I 138/2002	I 7/2002	I 7/2012
Empreitada	Construção de cinco parques infantis no município de Setúbal	Escola do Ensino Básico - Casal das Figueiras - remodelação das instalações sanitárias	Construção da sala de acolhimento e pátio na Academia de Música e Belas Artes Luísa Todi
Freguesia	Várias	Anunciada	Anunciada
Tipo de procedimento	AD	AD	AD
Preço base			99.749,78€
Valor adjudicação	122.942,13 €	19.648,98€	
Informação/nº processo	27	28	
PPI ação	I 75/2002	I 52/2002	
Empreitada	Requalificação de percursos pedonais e acessibilidades em Setúbal	Prolongamento da Rua Cesário Verde até à Rua do Choilo - Brejos de Azeitão	
Freguesia	Várias	S. Lourenço	
Tipo de procedimento	AD	AD	

Cont.		
Preço base	43.366,25€	61.756,00€
Informação/nº processo	29	30
PPI ação	I 12/2010	I 62/2002
Empreitada	Recuperação de vãos do rés-do-chão do Mercado do Livramento	Instalações do ecocentro do Choilo - Brejos de Azeitão
Freguesia	S. Julião	S. Lourenço
Tipo de procedimento	AD	AD
Valor adjudicação	147.040,00€	4.146,87€

## Empreitadas Lançadas em Setembro de 2013

Informação/nº processo	25	31	32
PPI ação	I 6/2011	I 80/2002	I 3/2012
Empreitada	Reformulação do sistema de drenagem e tratamento de Faralhão e Pontes - 1.ª fase - sistema do Faralhão	Pinturas em diversas vias em Setúbal e Azeitão	Prolongamento da rede de abastecimento de água na Rua dos Aventurosos e de drenagem de águas residuais domésticas na Rua dos Aventurosos e Rua Casal Verde
Freguesia	Sado	Setúbal + Azeitão	S. Simão
Tipo de procedimento	CP	AD	AD
Preço base	462.968,90€		30.147,03€
Valor adjudicação		9.800,25€	
Informação/nº processo	33	35	
PPI ação	I 54/2010	I 28/2002	
Empreitada	Reabilitação do reservatório elevado do Faralhão	Reabilitação do fogo r/c esq. da Rua Álvaro Gomes, n.º2	
Freguesia	Sado	S. Sebastião	
Tipo de procedimento	CP	AD	
Preço base	37.000,00€	17.971,87€	

## Empreitadas Lançadas em Outubro de 2013

Informação/nº processo	34	36	37
PPI ação	I 28/2002	I 28/2002	I 28/2002
Empreitada	Conservação das fachadas dos Edifícios do Bairro Afonso Costa	Colocação de rufos em caixa de escadas no Bairro da Bela Vista	Colocação de cobertura na caixa de escadas do lote 3 da Rua Monte - Bela Vista
Freguesia	S. Sebastião	S. Sebastião	S. Sebastião
Tipo de procedimento	CP	AD	AD
Preço base	10.508,90€	5.001,80€	6.281,76€
Informação/nº processo	41	43	
PPI ação	I 73/2002	I 52/2002	
Empreitada	Construção, reconstrução ou alteração de passagens de peões de superfície	Requalificação e manutenção de pavimentos em diversos locais	
Freguesia	Várias	Várias	
Tipo de procedimento	AD	AD	
Preço base	7.608,10€	9.415,60€	

## Empreitadas Lançadas em Novembro de 2013

Informação/nº processo	38	39	40
PPI ação	I 28/2002	I 96/2002	I 28/2002
Empreitada	Reparação do betão estrutural da caixa de escadas do n.º6 da Rua	Trabalhos no edifício municipal na Rua Detrás da Guarda	Reparação de betão estrutural da caixa de escada do n.º3 da Av.

	do Antigo Olival, Bairro da Bela Vista		Francisco Fernandes tornejando o n.º2 da Rua do Monte - Bairro da Bela Vista	
<b>Freguesia</b>	S. Sebastião	S. Julião	S. Sebastião	
<b>Tipo de procedimento</b>	AD	AD	AD	
<b>Preço base</b>	10.311,35 €	145.939,69 €	16.124,41 €	
<b>Informação/nº processo</b>	<b>42</b>	<b>44</b>	<b>45</b>	<b>46</b>
<b>PPI ação</b>	I 28/2002	I 28/2002	I 18/2006	I 18/2006
<b>Empreitada</b>	Reparação de fachadas no Bairro da Bela Vista	Reparação do betão estrutural da caixa de escadas do n.º16 da Av. da Bela Vista - Bairro da Bela Vista	Prolongamento da rede de abastecimento de água no Caminho Monte Alegre - Gâmbia	Reabilitação do reservatório de Farol da Azeda
<b>Freguesia</b>	S. Sebastião	S. Sebastião	Gâmbia	S. Sebastião
<b>Tipo de procedimento</b>	AD	AD	AD	CP
<b>Preço base</b>	20.000,00 €	20.249,02 €	16.750,00 €	199.686,87 €

**Empreitadas Lançadas em Dezembro de 2013**

<b>Informação/nº processo</b>	<b>47</b>
<b>PPI ação</b>	I 7/2002
<b>Empreitada</b>	Escola Básica do 1.º Ciclo n.º3 do Montalvão - Setúbal
<b>Freguesia</b>	S. Julião
<b>Tipo de procedimento</b>	CP
<b>Preço base</b>	14.164,76 €

**Quadro 3****Valor Total das Empreitadas Iniciadas**

<b>Acumulado 2013</b>
3.579.602,81€

**Quadro 4****Atos Administrativos - DIA/SEAD**

	<b>Acumulado 2012</b>	<b>Acumulado 2013</b>
Correspondência recebida/Gestão documental /documentos	11391	12270
Ofícios	2872	791
Informações	1061	1045
Notas de serviço	51	50
Notas internas	1353	827
Faxes	1062	560
Requisições	156	223
Relatórios	12	12
Propostas	22	7
<b>TOTAL</b>	<b>17980</b>	<b>15785</b>

**Quadro 5****Produção de Atos Administrativos DIA/ SEAE**

	<b>Acumulado 2012</b>	<b>Acumulado 2013</b>
Relatórios	125	144
Respostas ao tribunal de contas	10	6
Tribunal de Contas - vistos concedidos	4	1
Consultas para adjudicação de obras	48	48
Reprodução de processos	56	40
Propostas conferidas	243	175
Propostas para reunião de câmara	6	1
Adjudicações	41	63
Consignações	49	37
Ofícios	177	213
Faxes	424	435
Notas internas	585	489
Notas serviço	52	48
Informações e despachos	155	166
Processos enviados para contrato	35	36
Processos com Dispensa de contrato	5	16
Publicitações base.gov	28	36

**Cont.**

Relatórios contratação base. gov	27	0
Relatórios finais base. gov	568	0
Autos elaborados	0	501
Verificação e numeração de processos de arquivo	75	132
Relatórios Finais	16	0
<b>Total</b>	<b>2729</b>	<b>2587</b>

**Quadro 6****Distribuição das Empreitadas por Freguesia**

Distribuição por Freguesias	Total 2013	Distribuição por Freguesias	Total 2013
Anunciada	6	S. Sebastião	14
Anunciada/ S. Julião	0	S. Sebastião / Gâmbia	0
Gâmbia	1	S. Simão	3
Graça	2	Sado	3
S. Julião	6	Várias Setúbal e Azeitão	9
S. Julião + Graça	0	Outras	1
S. Lourenço	3	<b>Total</b>	<b>48</b>

**Quadro 7****Resumo da Atividade Técnica desenvolvida pelo GAT**

Trabalho técnico	n
Relatórios de Atividades do DOM	20
Relatórios de monitorização e execução da iniciativa "Ouvir a População, Construir o Futuro"	40
Relatórios de Cedência de Materiais às Freguesias	4
Relatórios de Indicadores de Recursos Humanos	2
Relatórios de utilização das Viaturas do Edifício Sado	3
Relatórios de obras executadas no âmbito do levantamento de necessidades efectuado pelos Patrulheiros	4
Relatórios relativos às pavimentações	2
Relatórios dos custos das horas extraordinárias do DOM	12
Relatórios de execução financeira do DOM	40
Relatórios das entradas no Edifício Sado	12
Relatório do material reposto no Edifício Sado	12
Relatório da execução das Grandes Opções do Plano (GOP's)	1
Participação na monitorização do QUAR	1
Colaboração na preparação do processo avaliativo do SIADAP 1, 2 e 3	3
Monitorização contínua do Programa de Mandato 2009 - 2013	1
Preparação da monitorização contínua do Programa de Mandato 2013 - 2017	1
Relatórios de Avaliação da atividade do DOM 2009 a 2013	3
Colaboração na preparação das reuniões de coordenação do DOM	5
Colaboração na monitorização do plano de riscos de corrupção e infrações conexas	1
	<b>167</b>

**Quadro 7.1****Resumo da Atividade Administrativa desenvolvida pelo GAT**

Atividade administrativa	n
Gestão Documental	740
Registo de intervenções executados na rede viária em base de dados própria	127
	<b>867</b>

**Quadro 7.2****Atividade jurídica desenvolvida no âmbito das empreitadas**

N.º Procedimento	Assunto
CP31/12	<b>Reabilitação da Rede de Água da Zona Alta da Azeda – 1.ª Fase</b>
	Pedido de esclarecimentos
	Elaboração do relatório preliminar
CP34/12	<b>Abastecimento de Águas e Drenagem de Águas Residuais Domésticas à Quinta do Picão e Envolventes – 2.ª Fase</b>
	Pedido de esclarecimentos
	Elaboração do relatório preliminar
CP 35/12	<b>Correção das Chaminés dos Grupos de Cogeração e da Caldeira da ETAR de Setúbal</b>
	Pedido de esclarecimentos
	Elaboração do relatório preliminar

Cont.

CP 45/12	<b>Rede de Saneamento e Água da Rua da Felicidade e dos Marmelinhos</b>
	Elaboração do relatório preliminar
CP 49/12	<b>Sinalização Horizontal em Arruamentos do Concelho de Setúbal</b>
	Elaboração do relatório preliminar
CP25/13	<b>Reformulação do Sistema de Drenagem e Tratamento de Faralhão e Pontes - 1.ª Fase - Sistema do Faralhão</b>
	Elaboração do relatório preliminar
CP 46/12	<b>Reabilitação da Rede de Distribuição de Água no Bairro dos Pescadores</b>
	Pedido de Esclarecimentos
CP 22/13	<b>Desativação das ETAR's de Castanhos e Chão Duro</b>
	Pedido de esclarecimentos
CP 05/13	<b>Reformulação do Sistema de Tratamento de Águas Residuais Domésticas das Aldeias da Piedade, Portela e São Pedro</b>
	Pedido de esclarecimentos
	Elaboração do relatório preliminar
CP 33/13	<b>Reabilitação do Reservatório Elevado do Faralhão</b>
	Pedido de esclarecimentos
	Elaboração do relatório preliminar
CP 08/12	<b>Reabilitação do Reservatório Elevado da Bela Vista</b>
	Elaboração do segundo relatório preliminar
	Elaboração do relatório definitivo
CP 24/13	<b>Beneficiação da Rede de Drenagem nos Bairros de Terroa e Peixe Frito</b>
	Elaboração do relatório preliminar
	Elaboração do relatório definitivo
CP 01/12	<b>Desvio da Conduta na Nova Rotunda da EN 10 Km 24+200 – Azeitão</b>
	Pedido de esclarecimentos
CP 01/12	<b>Desvio Da Conduta Na Nova Rotunda Da En 10 Km 24+200 – Azeitão</b>
	Relatório preliminar
CP 13/13	<b>Execução de Uma Nova Captação de Água Subterrânea no Pinhal das Espanholas e Selagem do PS1</b>
	Elaboração do relatório preliminar
	Elaboração de segundo relatório preliminar
CP 34/11	<b>Estação e Conduta Elevatória do Vale da Rosa (2.ª Fase)''</b>
	Elaboração de relatório preliminar
CP40/12	<b>Desativação da ETAR do Vale Ana Gomes</b>
	Pedido de esclarecimentos
CP 19/12	<b>Extensão da Rede de Saneamento em Casal Bolinhos</b>
	Resposta a esclarecimentos
CP 49/12	<b>Sinalização Horizontal em Arruamentos do Concelho de Setúbal</b>
	Relatório preliminar
S/N DOM	<b>Contratualização de Serviços de Restauro do Património Integrado</b>
	Verificação caderno encargos
	Elaboração programa do procedimento
	Elaboração de mapa de planeamento temporal do procedimento de contratação
	Elaboração de despacho de abertura
	Elaboração de proposta de ratificação da abertura do procedimento
CP 08/11	<b>Empreitada de Remoção e Colocação de Aberturas no Bairro da Bela Vista</b>
	Despacho de resolução contratual
S/N DOM	<b>Contratação de Serviços de Apoio à Atividade do Serviço Municipal de Proteção Civil</b>
	Despacho de Abertura
CP13/11	<b>“RESET – Modernização e Ampliação do Fórum Municipal Luísa Todt”</b>
	Elaboração de anteprojeto para apresentação de preços para trabalhos novos – 1.º pedido
	Elaboração de ordem para apresentação de preços para trabalhos novos – 1.º pedido
	Elaboração de anteprojeto para apresentação de preços para trabalhos novos – 2.º pedido
	Elaboração de ordem para apresentação de preços para trabalhos novos – 2.º pedido
	Elaboração de ordem para apresentação de preços para trabalhos novos – 3.º pedido
	Notificação para substituição integral do equipamento (elevador n.º 3, 6.º piso)
	Notificação de auto de multa para exercício de audiência do interessado
	Análise da resposta ao auto de multa
	Elaboração de despacho decisório sobre a aplicação de multa
Notificação da conta final	
CP40/10	<b>RESET – Instalação do Ninho de Novas Iniciativas Empresariais</b>
	Análise e resposta a pedido de indemnização de reequilíbrio financeiro
	Elaboração de despacho para apresentação de preços para trabalhos novos – 1.º pedido



Cont.

	Elaboração de ordem para apresentação de preços para trabalhos novos – 1.º pedido
	Elaboração de despacho para apresentação de preços para trabalhos novos – 2.º pedido
	Elaboração de ordem para apresentação de preços para trabalhos novos – 2.º pedido
	Elaboração de despacho para apresentação de preços para trabalhos novos – 3.º pedido
	Elaboração de ordem para apresentação de preços para trabalhos novos – 3.º pedido
	Elaboração de despacho retificativo
	Informação sobre possibilidade de constituição em propriedade horizontal
	<b>Demolição e Regularização de Terrenos na Frente Ribeirinha de Setúbal - Pólis</b>
	Alteração da cláusula do caderno de encargos respeitante ao prazo de garantia com efeito imediatos
<b>AD 08/11</b>	<b>Empreitada de Remoção e Colocação de Coberturas do Bairro da Bela Vista</b>
	Despacho de resolução contratual
<b>CP 12/11</b>	<b>Remodelação e Ampliação da EB n.º 10 Bairro Afonso Costa</b>
	Despacho justificativo da manutenção da empreitada, para efeitos de limite máximo da multa a aplicar
	Elaboração de notificação para exercício do direito de audiência prévia a aplicação de multa
	Informação sobre pedido de reequilíbrio financeiro
<b>S/N DOM</b>	<b>Concurso Público para Prestação de Serviços de Recuperação da Embarcação Tradicional Galeão do Sado, denominado Maravilha do Sado</b>
	Despacho que decidiu a caducidade da abertura do procedimento
<b>CP 21/12</b>	<b>Empreitada de Extensão da Rede de Saneamento na Roseiral Norte - Azeitão</b>
	Análise de pedido de cessão da posição contratual
	Despacho de autorização da cessão da posição contratual
	Informação sobre atrasos nos pagamentos - pedido 1
	Informação sobre atrasos nos pagamentos - pedido 2
	Informação sobre pedido de adiantamento
	Informação sobre pedido de prorrogação do prazo contratual
<b>CP 24/10</b>	<b>RESET - Refuncionalização do Edifício Circulo Cultural de Setúbal – Casa da Cultura</b>
	Notificação para execução de trabalhos de suprimento de erros e omissões
	Despacho a ordenar a execução de trabalhos de suprimento de erros e omissões
	Notificação para execução de trabalhos a mais
	Despacho a ordenar a execução de trabalhos a mais
<b>AD 28/12</b>	<b>Empreitada De Recuperação De Fogos No Bairro Da Bela Vista</b>
	Despacho De Caducidade Da Adjudicação
<b>CPU 50/12</b>	<b>Empreitada de Recuperação e Valorização do Convento de Jesus</b>
	Elaboração de ofício enviado à autoridade nacional de proteção civil
	Notificação para apresentação de plano de trabalhos de recuperação do atraso na execução da empreitada
	Análise de pedido de adiantamento – 1.º
	Despacho a conceder adiantamento – 1.º
	Análise de pedido de adiantamento – 2.º
	Despacho a conceder adiantamento – 2.º
	Análise de pedido de adiantamento – 3.º
	Despacho a conceder adiantamento – 3.º
	Análise de pedido de cessão de créditos – 1.º
	Elaboração de acordo de cessão de créditos – 1.º
	Análise de pedido de cessão de créditos – 2.º
	Elaboração de acordo de cessão de créditos – 2.º
	Verificação de comunicação prévia de abertura de estaleiro, atualização mensal
	Análise de denúncia de contrato de trabalho pelo diretor de obra
	Substituição do diretor de obra, análise de currículo
	Informação sobre trabalhos de demolição do museu
	<b>Alteração do contrato com o Carrilho da Graça, cláusula 4.º, n.º 1 e 2</b>
<b>CP 25/10</b>	<b>RESET - Requalificação e Revitalização Urbana do Bairro do Troino Nascente</b>
	Análise de pedido de pagamento de compensação por agravamento de custos
	Elaboração de deliberação para pagamento de compensação por agravamento de custos
<b>CP 37/09</b>	<b>PIVRZ – Empreitada de Requalificação do Mercado Municipal do Livramento</b>
	Informação sobre alteração da solução inicial
	Despacho de alteração da solução inicial
	Promoção de execução da garantia da obra - 1.º
	Promoção de execução da garantia da obra - 2.º
	Elaboração dos termos para suspensão do acionamento de garantia bancária
	Verificação dos termos do auto de receção provisória
	Interpelação do BES para cumprimento de acionamento de garantia bancária – 1.ª
	Interpelação do BES para cumprimento de acionamento de garantia bancária – 2.ª
	Interpelação do BES para cumprimento de acionamento de garantia bancária – 3.ª

Cont.

	Interpelação do BES para cumprimento de acionamento de garantia bancária – 4.ª
	Elaboração de despacho de supressão de trabalhos contratuais
	Informação sobre libertação de garantia bancária – regime excecional
	Elaboração de auto com vista à libertação de garantia bancária – regime excecional
	Despacho de indeferimento de pedido de libertação de garantia bancária – regime excecional
	Notificação para reparação de vãos
	Revisão de auto de trabalhos negativo, auto 25
	Despacho de abertura de procedimento para reparação dos vãos do Mercado do Livramento
	Elaboração de informação sobre o estado das várias empreitadas em execução pela ABB
	Alteração de art.º 25.º do caderno de encargos tipo
	Alteração de art.º 15.º, n.º 3 do caderno de encargos tipo
CP 1017	<b>Construção do Centro Escolar da Brejeira</b>
	Elaboração de acordo para regularização de deficiências
	<b>Reforço do Polo de Captação do Pinhal de Negreiros/Bassaqueria</b>
	Elaboração de proposta de deliberação de adjudicação de trabalhos a executar diretamente pelas Águas do Sado
	<b>Aquisição e Instalação de Dispositivo de Proteção da Conduta Elevatória Contra o Golpe de Ariete – RAC</b>
	Elaboração de proposta de deliberação de adjudicação de trabalhos a executar diretamente pelas Águas do Sado
	<b>PROQUAL – Instalações de Apoio ao Campo de Jogos da Bela Vista</b>
	Informação sobre pedido de libertação de garantia bancária
AD 10/12	<b>Empreitada de Reformulação da Passagem Hidráulica no Alto da Guerra</b>
	Notificação de aplicação de multa para exercício do direito de audição prévia
	Elaboração de despacho de justificação da continuação da empreitada
S/N DOM	<b>Contrato de Fiscalização da Empreitada de Recuperação e Valorização do Convento de Jesus</b>
	Informação sobre pedido de revisão do valor do contrato por execução de trabalho complementar
S/N DOM	Informação sobre prorrogação do contrato
	<b>Contrato de Coordenação de Segurança da Empreitada de Recuperação e Valorização do Convento de Jesus</b>
	Informação sobre pedido de revisão do valor do contrato por execução de trabalho complementar
	Informação sobre prorrogação do contrato
S/N DOM	<b>Recuperação do Antigo Edifício da Agência do Banco de Portugal</b>
	Informação sobre pedido de adiantamento
	<b>Contrato de Conceção, Construção e Concessão de Exploração do Complexo Funerário, Crematório e Forno Pirolítico, do Cemitério da Paz em Setúbal e Recuperação e Concessão da Exploração da Capela de Nossa Senhora da Piedade, Cemitério da Nossa Senhora da Piedade, Setúbal</b>
	Informação sobre possibilidade de alteração contratual
AD 30/12	Informação sobre prazos de execução e consequências do incumprimento.
	Informação sobre aplicação de multa contratual
	<b>Retificação das Caixas de Recolha das Prumadas de Esgoto Doméstico no Bairro do Forte da Bela Vista</b>
AD 30/13	Despacho de declaração de caducidade do procedimento
	<b>Instalações do Ecocentro do Choilo – Brejos de Azeitão, Freguesia de S. Lourenço</b>
	Notificação para execução de trabalhos de suprimento de erros e omissões
	Elaboração de despacho a ordenar a execução de trabalhos de suprimento de erros e omissões
CP 39/11	Elaboração de despacho de suspensão dos trabalhos
	<b>Desvio de Coletor doméstico em Poço de Mouro</b>
	Análise de pedido de prorrogação de prazo
CP 37/11	Elaboração de despacho decisório
	<b>Remodelação da Estação de Tratamento das Águas Residuais – ETAR da Aldeia Grande</b>
	Informação sobre pedido de suspensão por atraso nos pagamentos
CP 27/12	Elaboração de despacho
	Elaboração de notificação
CP 63/10	<b>Empreitada de Adaptação do Circuito de Tratamento da ETAR da Gâmbia</b>
	Informação sobre alterações ao projeto propostas pelo empreiteiro
CP 63/10	<b>Implantação de Medidas Corretivas dos Sistemas de Drenagem do Bairro da Terroa e do Bairro do Peixe Frito</b>
	Informação sobre pedido de libertação de garantia – regime excecional

## Quadro 7.3

## Outra Atividade jurídica

<b>Outras atividades jurídicas</b>
Elaboração dos Despacho de Subdelegação de Competências nos Dirigentes do Departamento

## Divisão de Projetos, Concursos e Empreitadas (DIPCEM)

Quadro 8  
Projetos/ Estudos em Desenvolvimento

Tipo de Projeto	Nº Projetos/ estudos em desenvolvimento		Nº Projetos em fase de empreitada (fiscalização)		Valores acumulados	
	2012	2013	2012	2013	2012	2013
Arranjos Exteriores	135	242	3	0	138	242
Arranjos Exteriores/ Equipamento Lúdico	0	0	0	0	0	0
Edifícios Municipais/ Equipamentos Culturais	0	0	0	0	0	0
Infraestruturas Públicas	161	73	109	56	270	129
Arranjos Exteriores/ Infraestruturas	0	0	0	0	0	0
Equipamento Desportivo	0	0	0	0	0	0
Edifícios Municipais/ Equipamentos Sociais	0	0	0	0	0	0
Edifícios Municipais/ Escolas	64	33	26	4	90	37
Edifícios Municipais/ Cemitérios	0	4	0	0	0	4
Edifícios Municipais/ Habitação Social	96	117	11	10	107	127
Edifícios Municipais/Mercado	27	21	10	7	37	28
Outros	310	226	31	56	341	282
Edifícios Municipais	121	43	22	34	143	77
Arranjos Exteriores/ Mercado	0	0	0	0	0	0
Arranjos Exteriores/ Equip. culturais	0	0	0	0	0	0
<b>TOTAL</b>	<b>914</b>	<b>759</b>	<b>212</b>	<b>167</b>	<b>1126</b>	<b>926</b>

Quadro 9  
Tarefas de Projetos e Estudos Realizadas

	2012	2013
Relatórios, notas, informações técnicas, autos	1112	1770
Deslocações e visitas técnicas às obras	1352	876
Reuniões de obra e/ou trabalho	679	413
Cadernos Encargos/ Outros documentos procedimentais	58	55
Análise e preparação de projetos/ processos para procedimento	16	8
Avaliação de PSS's/ FSS	21	27
Medições e orçamentos	24	12
Levantamentos Topográficos/ alinhamentos	148	119
Trabalhos de Desenho	1015	1263
<b>TOTAL</b>	<b>4425</b>	<b>4543</b>

<b>Listagem resumida das Empreitadas 2013</b>
Trabalhos Complementares No Auditório Charlot
Conservação E Reabilitação De Passeios Na Freguesia De S. Sebastião Em Setúbal
Conservação E Reabilitação De Passeios Na Freguesia De Santa Maria Em Setúbal
Rede De Ciclovias Para A Cidade De Setúbal
Reformulação do Sistema de Tratamento de Águas Residuais Domésticas das Aldeias Da Piedade, Portela E São Pedro
Reparação Em Coberturas Do Bairro Quinta De Santo António
Requalificação na Rua dos Bombeiros de Setúbal, Freguesia de S. Sebastião
Conservação e reabilitação de passeios na freguesia de S. Julião em Setúbal
Reabilitação Da Rede De Distribuição De Água Na Rua Do Carteiro Praias Do Sado
Sinalização Horizontal Em Vários Arruamentos Do Concelho De Setúbal
Reformulação De Zona Pedonal Na Rua Do Mormugão
Prolongamento Do Coletor Na En10, Entre O Km 36+695 E 36+970, Setúbal
Execução De Uma Nova Captação De Água Subterrânea no Pinhal Das Espanholas E Selagem Do Ps1
Requalificação Da Entrada Pública (Área Logística) Do Mercado Do Livramento Em Setúbal
Recuperação Do Antigo Edifício Da Agência Do Banco De Portugal
Execução De Trabalhos De Serralharia Em Equipamentos Municipais Diversos
Requalificação Da Rua Dr. Eduardo Rosado Pinto (Tardoz Dos Edifícios Da Praceta Francisco Gentil Martins E Professor Egas Moniz)
Reabilitação Da Rede De Distribuição De Água E Drenagem De Esgotos Domésticos Na Rua Serra De S. Luis
Construção De Cinco Parques Infantis No Município De Setúbal
Escola Do Ensino Básico - Casal Das Figueiras - Remodelação Das Instalações Sanitárias
Reabilitação Das Infraestruturas Na Rua Cabo Das Tormentas - Jardía, Brejos De Azeitão
Desativação Das Etar's De Castanhos E Chão Duro
Construção Da Sala De Acolhimento E Pátio Na Academia De Música E Belas Artes Luísa Todi
Beneficiação Da Rede De Drenagem Nos Bairros De Terroa E Peixe Frito
Reformulação Do Sistema De Drenagem E Tratamento De Faralhão E Pontes - 1.ª Fase - Sistema Do Faralhão
Remodelação Do Interior Das Instalações Dos Escoteiros - Agrupamento 206, Bairro Da Bela Vista
Requalificação De Percursos Pedonais E Acessibilidades Em Setúbal
Prolongamento Da Rua Cesário Verde Até Á Rua Do Choilo - Brejos De Azeitão
Recuperação De Vãos Do Rés-do-chão Do Mercado Do Livramento
Instalações Do Ecocentro Do Choilo - Brejos De Azeitão
Pinturas Em Diversas Vias Em Setúbal E Azeitão
Prolongamento Da Rede De Abastecimento De Água Na Rua Dos Aventurosos E De Drenagem De Águas Residuais Domésticas Na Rua Dos Aventurosos E Rua Casal Verde
Reabilitação Do Reservatório Elevado Do Faralhão
Conservação Das Fachadas Dos Edifícios Do Bairro Afonso Costa
Reabilitação Do Fogo R/C Esq. Da Rua Álvaro Gomes, N.º2
Colocação De Rufos Em Caixa De Escadas No Bairro Da Bela Vista
Colocação De Cobertura Na Caixa De Escadas Do Lote 3 Da Rua Do Monte - Bela Vista
Reparação Do Betão Estrutural Da Caixa De Escadas Do N.º6 Da Rua Do Antigo Olival, Bairro Da Bela Vista
Trabalhos No Edifício Municipal Na Rua Detrás Da Guarda
Reparação De Betão Estrutural Da Caixa De Escada Do N.º3 Da Av. Francisco Fernandes Tornejando O N.º2 Da Rua Do Monte - Bairro Da Bela Vista
Construção, Reconstrução Ou Alteração De Passagens De Peões De Superfície
Reparação De Fachadas No Birro Da Bela Vista
Requalificação E Manutenção De Pavimento Em Diversos Locais Do Concelho De Setúbal
Reparação Do Betão Estrutural Da Caixa De Escadas Do N.º16 Da Av. Da Bela Vista - Bairro Da Bela Vista

<b>Listagem resumida dos levantamentos topográficos efetuados em 2013</b>
Alinhamento e cota de soleira
Levantamento Topográfico da Rua Paul Harris-Amoreiras
Levantamento Topográfico das instalações camarárias na Estrada dos Cipreste (Come Couves)
Levantamento Topográfico dos limites da Etar da Cachofarra
Levantamento Topográfico da Rua Nova da Jardía na totalidade
Apoio e marcação da Rotunda junto à sede de freguesia
Marcação e apoio na execução dos arranjos exteriores da praceta junto ao centro de saúde de Stº Ovídio
Levantamento do Muro na Rua 9 de Abril (DIMIU)
Levantamento das áreas de cedência na Estrada da Morgada
Levantamento Topográfico no Parque de Santiago
Levantamento Topográfico das instalações do Banco Alimentar (Brejoeira)
Levantamento Topográfico na Rua da Escola para colocação de Pavê

## Cont.

Levantamento Topográfico da zona da Várzea a Norte e a Sul da Azinhaga de São Joaquim
Monotorização da Igreja do Convento de Jesus
Levantamento da Vala da Brejoeira
Levantamento de caixas de saneamento no Parque Municipal de Poçoilos
Levantamento da Rua Cesário Verde no Choilo
Levantamento da Rua do Alecrim
Levantamento do limite da Escola Básica da Azeda
Apoio na Rotunda das Fontainhas
Levantamento Topográfico da Rua Ocidental do Mercado com as novas alterações da entrada do Mercado do Livramento
Levantamento Topográfico de um espaço (a Nascente na Escola Castro Osório na Bela Vista) para acesso à nova pista de BMX
Implantação de um espaço junto ao Novotel para edificar a Igreja Ortodoxa
Monotorização da Igreja do Convento de Jesus
Monotorização do muro do Jardim de Vanicelos junto à Estrada da Baixa de Palmela
Levantamento de um coletor que descarrega na Vala da Brejoeira no seu percurso final
Apoio e implantação na Rua da Serração
Levantamento Topográfico na Escola Luísa Todi para projeto da rede de águas pluviais
Implantação de candeeiros na Urbª da Brejoeira
Levantamento topográfico do espaço junto ao Novotel para edificar a Igreja Ortodoxa
Monotorização do Convento de Jesus
Implantação dos arranjos exteriores no Jardim da Rua Engª Henry Perron
Implantação dos limites da zona Norte dos viveiros das Amoreiras.
Levantamento da Estrada Municipal dos Picheiros junto ao talude que abateu.
Levantamento da Azinhaga do Fim do Mundo
Levantamento Topográfico na Rua Padre José da Siva (Bela Vista)
Apoio topográfico no P. U. Várzea
Apoio e implantação na Rua da Serração
Levantamento Topográfico da Estrada que liga a N-10-4 à Praia de Albarquel
Levantamento de caixas de visita para a águas do sado, no Grelhal
Levantamento topográfico da Rua Cabo das Tormentas
Apoio na nova rotunda do Sado
Implantação dos arranjos exteriores na Rotunda de Castanhos
Levantamento topográfico no Parque de Campismo da Gambia
Levantamento da Rua da Manteigada nas Manteigadas
Levantamento da Rua Capitães de Abril
Levantamento Topográfico para completagem na zona da Rua da Malhada
Levantamento da Rua Bento de Jesus Caraças em frente ao Parque da Lanchoa
Apoio na Marcação dos arranjos exteriores na Rua Padre Martins Júnior no Bairro 2 de Abril
Apoio na marcação da Feira de Santiago
Apoio na marcação das hortas urbanas no Viveiro das amoreiras
Apoio nos arranjos exteriores na Ponte Seca
Implantação dos arranjos exteriores na Rotunda de Castanhos
Levantamento topográfico no Cemitério da Piedade
Levantamento da Rua dos Bonecos
Levantamento dos espaços públicos na Urbanização da Quinta da Saboaria
Levantamento da Rua do Casal Verde
Levantamento das caixas de saneamento na Rua do Olival
Levantamento das Ruas envolventes às instalações da Santa Casa da Misericórdia de Setúbal
Apoio nos arranjos exteriores na Ponte Seca
Implantação dos arranjos exteriores na Rotunda de Castanhos
Levantamento topográfico da Rua Praia da saúde até ao P.U.A.
Levantamento da Rua Cesário Verde.
Levantamento de uma zona entre os arruamentos e o Hospital Clínico na Genovesa
Apoio na monotorização do Convento de Jesus
Levantamento dos espaços públicos na Zona da Escola Luísa Todi e Monte Belo
Levantamento da Rua do Casal Verde
Levantamento das Fundações existentes na zona do Alçado norte do Convento de Jesus
Apoio nos arranjos exteriores na Ponte Seca
Levantamento das anomalias da via P1
Levantamento da Rua do Casal Verde + Rua Do Pôr do Sol
Levantamento do espaço nos Viveiros das Amoreiras para futuras Hortas Urbanas
Levantamento da Casa das Quatro Cabeças em Troino Nascente
Apoio nos arranjos exteriores na Ponte Seca

**Cont.**

Levantamento da Rua dos Amores Perfeitos
Levantamento de um troço da Rua do Parreiral
Levantamento da Travessa da Roupa Suja
Monitorização do Convento de Jesus + apoio na escavação do tanque de retenção

**Projetos desenvolvidos e/ou em desenvolvimento (projeto)**

Programa Prévio - Palco e Instalações de apoio para o Parque de Santiago.
Estudo Prévio - Mercado Municipal de Azeitão.
Lar Residencial, Centro de Atividades Ocupacionais e Serviço de Apoio Domiciliário- APPPD Autismo.
Remodelação do Lar/Centro de Dia/Serviço de Apoio Domiciliário para a 3ª Idade/AHBF S. Paulo.
Parque de Campismo da Gâmbia-Legalização dos Edifícios, visando a legalização do Parque de Campismo.
Estudo para colocação de Estores no Mercado do Livramento.
Estudo de proposta para implantação de Módulo T2 no Parque de Santiago.
Escola 2,3/S da Bela Vista-Bloco da Carpintaria (Proj. DRELVT)
"Candidatura: Programa de Reabilitação Urbana "Reabilitar para Arrendar"(IHRU)
Casa das 4 Cabeças _ Reabilitação _ Estudo Prévio _ Arquitetura.
Estudo do interior de Mercado Municipal de Azeitão,
Estudo do interior da Casa das 4 Cabeças.
Estudo do interior da Casa das 4 Cabeças, visando a construção de imagens em 3 Dimensões.
Projeto Base Arquitetura - Palco e Instalações de apoio para o Parque de Santiago.
Projeto Base de Arquitetura - Mercado Municipal de Azeitão.
Estudo de alteração das Inst. Sanitárias para pessoas c/ mobilidade condicionada - Mercado do Livramento.
Ampliação JF Sado
Levantamento situação arruamento Rua Quinta Alves da Silva
Escola Básica da Quinta da Caiada
Feira Santiago - prefabricado
Bases gerais
ARUS
Patologias edificações Albarquel
Patologias pavimentos Albarquel
Rua Fernando Motrena
Rampa Montalvão
Imoveis em ruina - obras coercivas
Demolição de portão no portinho Arrábida
Espaços exteriores em azeitão
RUBE 2 - Reconversão doas Espaços Comuns da Bela Vista
Legalização do Parque de Campismo Privativo de Gâmbia
Requalificação do Espaço entre a Azinhaga dos Touros e a Escola Luísa Todi
Construção de Passeio na Estrada da Varzinha
Construção de Parque Infantil na Rua Octávio Pato, em Santo Ovídio
Bairro da Alameda das Palmeiras - "Programa Nosso Bairro, Nossa Cidade"
Fichas de projetos
Praceta Vergílio Ferreira
Largo Teófilo Braga - Abate de árvores
Remodelação e Reabilitação dos Espaços Envolventes da EB1/JI da Brejoeira (Zona Poente) - Azeitão - Setúbal
Remodelação do Bosquete entre as Ruas Henri Peron e Francisco Sá Carneiro
"Setúbal mais Bonita"
Av. Luísa Todi
Requalificação da Rua Dr. Eduardo Rosado Pinto (tardoz dos edifícios da praceta Francisco Gentil Martins e Prof. Egas Moniz)
Informação técnica Ampliação do Cemitério da Piedade
Informação técnica corredor a nascente da Associação humanitária de S. Paulo - Vanicelos
Beneficiação do Outeiro da Saúde
Construção de anfiteatro no Parque de Santiago
Requalificação dos Espaços Exteriores da Escola EB1/JI de Montalvão (Escola das Laranjeiras)
Quintas da Caiada e Genovesa
Rua Oriental do Mercado
Escola EB1 n.º 6 - Monte Belo - Requalificação do Campo de Jogos
Acesso Pedonal entra a Rua José Guilherme dos Santos e o Intermarché
Cemitério da Paz
Pista de BMX de Setúbal
Deslocalização do canil/gatil municipal
Requalificação da Praceta Entre as Ruas da Cevedeira e Diogo Cão



**Cont.**

Requalificação de um terreno na Rua Padre José Maria Nunes da Silva
Requalificação de um Espaço Entre a Rua dos Quatro Caminhos e a Av. Pedro Álvares Cabral (Acesso à Cruz Vermelha)
Hortas Urbanas das Amoreiras
Tratamento de um terreno na Av. Nuno Álvares
Requalificação de Um Terreno Expectante Entre as Ruas Mário Sacramento e Padre José Maria Nunes da Silva, junto ao Mercado 2 de Abril
Requalificação de um Espaço Entre a Rua dos Quatro Caminhos e a Av. Pedro Álvares Cabral (Acesso à Cruz Vermelha)
Rotundas EN10 A12
Bairro da Alameda das Palmeiras
Construção de sanitários para cães no Parque Verde da Lanchoa
Remodelação e Reabilitação dos Espaços Envolventes da EB1/JI da Brejoeira (Zona Poente)
Pedido de bebedouro para o Bosque do Centenário
Espaço frente à "Velha Guarda", na Bela Vista
Reconstrução, Reconstrução ou alteração de passagens de peões
Ampliação do Cemitério N.º Sr.ª da Piedade
Reparação de fontes na Av. Luísa Todi
Hortas Urbanas do B.º da Alameda das Palmeiras
Escola Básica do Bairro Afonso costa - 2.ª Fase
Empreitada de Conceção/Construção da Av. Luísa Todi e Espaços Envolventes - reparação do sistema de bombagem da fonte do cubo e linha de água
Requalificação do Espaço Junto à "Velha Guarda", na Bela Vista
Acesso Pedonal entre as Ruas Fialho de Almeida e Raul Brandão (projeto OP)
Pedido de Construção de Rampa de acesso a pessoas com mobilidade condicionada (NIPG 64879/12)
Proposta de Pavimentação de espaços entre a Rua Padre José Maria Nunes da Silva e a Rua do Moinho (NIPG 31572/13)
Construção de Parque de Estacionamento na Quinta da Saboaria
Elaboração de fichas de estudos e projetos de arquitetura paisagista
Limpeza e melhoria de Espaço Público na Praceta Joaquim Ferreira de Sousa
Proteção de canteiro na Quinta do Quadrado
Pavimentação de berma entre as rotundas do LIDL e a Av. José Saramago
Arborização da Rua Ocidental do Mercado
Largo Celestino Rosado Pinto (NIPG 36320/13)
Requalificação de um Espaço Entre a Rua dos Quatro Caminhos e a Av. Pedro Álvares Cabral (NIPG 44802/13)
Pedido de intervenção nos espaços exteriores na Praceta Dr. Miguel Torres - NIPG: 45688/13
Acesso Pedonal entra a Rua José Guilherme dos Santos e o Intermarché
Construção de Sepulturas Perpétuas no Cemitério N.º Sr.ª da Piedade
Rua Dr. José Leite de Vasconcelos (NIPG: 47915/13).
Reparação do pavimento da ciclovia da Av. Luísa Todi
Hortas Urbanas das Amoreiras - 2ª fase
Remodelação dos Canteiros e das Caldeiras do Logradouro L1A - Bela Vista
Listagem de obras em "Plano do DOM" para 2014 que envolvam espaços verdes e a DIEV
Parecer sobre proposta de requalificação da Av. Luísa Todi da DIEV
Acesso pedonal para beneficiação das acessibilidades ao Mercado dos Mosqueteiros
Deslocalização de banco no pátio da Rua do Moinho, 9, Bela Vista
Estrada das Curvas
Moinho de Maré
Escola do Casal das Figueiras - Remodelação de I.S.
Lg Teófilo Braga
Teatro de Bolso
Edifício do Coral Luísa Todi
Auditório Charlot - Ampliação de palco
Percurso acessíveis
Reabilitação de passeio - Estrada das Curvas
UNISSETI
Largo Cesário Verde
Acompanhamento e coordenação do Processo " Recuperação dos Passos de Setúbal"
Acompanhamento e Monitorização do Plano de Atividades do DOM e DIPCEM-OP
Análise/ informação de Processos de Obras Particulares e outros Processos DIPCEM, em curso.
Análise/Informação/Acompanhamento Pós-Obra de Obras Públicas .
Elaboração de propostas técnicas com vista á preparação de procedimentos de contratação associado aos processos de Pós-Obra.
Escola Básica da Brejoeira - proposta para impermeabilização de claraboias; proposta para sistema de AVAC e manutenção
Recuperação e Valorização do Convento de Jesus_ 1ª fase - Monitorização pelo ICIST
Academia de Música e Belas Artes Luísa Todi - projeto para construção de sala de acolhimento e pátio

## Cont.

Novas Instalações Técnicas da Junta de Freguesia de S. Sebastião - ex. Mercado Bº Humberto Delgado
Antigo edifício da Agência do Banco de Portugal - Projeto para instalações dos serviços do DCED
Antigo edifício da Agência do Banco de Portugal - Exposição de pintura do Museu de Setúbal
Convento de Jesus - Candidatura ao Programa Europeu "Europa Nostra"
Reuniões Equipa de Coordenação do Programa Nosso Bairro Nossa Cidade
Plano Global de intervenções em habitação social 2012-2013
Preparação de elementos para o debate sobre o tema Reabilitação de Edifícios e Espaço Público a realizar no 1º Encontro Nosso Bairro Nossa Cidade
Registo e encaminhamento de novos pedidos de obra nos bairros Municipais
Registo de pedidos de obra urgentes em habitação social na plataforma DOM
Levantamento das quantidades de tinta necessárias às intervenções em habitação social para a 3ª Edição do Programa Setúbal mais Bonita
Registo e priorização dos pedidos de obra mais urgentes em habitação social por especialidade para execução por administração direta.
Execução de estudo para um portão tipo - encerramento das caixas de escadas dos edifício do bairro da bela vista
Informações relativas ao ponto de situação das empreitadas, o que foi feito, o que está a ser feito, o que vai ser feito
Expedição da proposta de reabilitação de espaço de usufruto público na cobertura de garagens na rua cidade de Beauvais
Solicitação de levantamento topográfico para a rua padre américo faria e adjacentes_ Faralhão
Solicitação de levantamento topográfico para a Rua António Maria Oliveira Ferreira e adjacentes - V. N. Azeitão
Expedição da proposta de resolução dos problemas de drenagem das instalações do DRH – Praça do Brasil
Medição do projeto de implantação de elemento estrutural metálico na rotunda dos castanhos - EN10 ao km27+200
Expedição do estudo prévio relativo ao prolongamento da rua Cesário verde - brejos de azeitão
Consultas à EDP, TELECOM, SETGÁS, TVCabo e Cabovisão no âmbito do processo de requalificação de uma parte da Av.ª 22 de dezembro
Consultas à EDP, TELECOM, SETGÁS, TVCabo e Cabovisão no âmbito do processo de requalificação dos espaços públicos da rua ocidental do mercado
Pedido de informação cadastral para terreno contíguo à rua cabo das tormentas - Jardía - Brejos de Azeitão
Apresentação de propostas visando a elaboração dos projetos de requalificação do Centro Histórico de V. N. de Azeitão
Ponto de situação sobre a necessidade de desenvolver estudo, visando a contenção dos taludes, a jusante da PH das Curvas - Estrada de Santas
Ponto de situação sobre o estado da linha da água da Manteigada, a jusante do Bairro da Terroa
Ponto de situação sobre o pedido de intervenção para a rua da malhada e adjacentes - Brejos de Azeitão
Infraestruturação de arruamentos em Brejos de Azeitão - Vale de Cães
Remodelação da rede viária da rua da serração - Brejos de Azeitão
construção de central elevatória de água residuais pluviais da praça Miguel Bombarda – convento de Jesus
Solicitação de levantamento topográfico a parte substancial da Bacia Hidrográfica a montante da EB 2/3 Luísa Todi
Expedição do projeto de infraestruturação da rua da história portuguesa, Jardía - Brejos de Azeitão
projeto de implementação de medidas corretivas no sistema de drenagem pluvial na zona nascente do Bairro do Monte Belo e espaço contíguo à Escola Luísa Todi
Reabilitação da Casa das 4 Cabeças
Área compreendida entre as ruas Brejos de Camarate, Barqueiros de Coína, Padre António Pires Brioso e S. Gonçalo
Casa da Cultura - Iluminação decorativa (fachada e escultura)
Casa da Cultura - Projeto de Instalações elétricas
Infraestruturas elétricas - Rotunda a executar na EN 10 km 23.820 com Rua de S. Gonçalo - Brejos de Azeitão
Junta de Freguesia do Sado - Instalações Elétricas e ITED
Pavilhão Escolar/Municipal de Aranguez - arranjo de iluminação elétrica exterior
Infraestruturas elétricas de apoio a eventos, Largo José Afonso, Praça Quebedo, Av. Luísa Todi, Praça da Republica
EB n.º 3 Montalvão- Instalações Elétricas
Polidesportivo Ilha da Madeira - Infraestruturas Elétricas
Polidesportivo Vanicelos - Infraestruturas Elétricas
Lote 112 - Praceta 29 de Dezembro - Instalações Elétricas
Rotunda Picheleiros - EN 10 - Infraestruturas Elétricas
Casa da Cultura - Iluminação decorativa (fachada e escultura)
Pré-projecto BT - rotunda das fontainhas.
Anfiteatro António José dos Santos Bravo - Infraestruturas Elétricas
Rua João Villaret - Iluminação Pública
Estação Elevatória de Águas Residuais Pluviais - Largo de Jesus
Banco de Portugal - Infraestruturas Elétricas
Café LT 122 Vendas de Azeitão - Instalações Elétricas
Beneficiação do Edifício dos Paços do Concelho - Instalações Elétricas
Polidesportivo de Vanicelos - Infraestruturas Elétricas
Infraestruturas elétricas de apoio a eventos, Parque Verde Bela Vista, Parque Algodéia, Parque Urbano Albarquel, Parque Bonfim.
Casa das 4 Cabeças - Instalações Elétricas e ITED
Consumos de energia em bares - Fórum Luísa Todi e Casa da Cultura

## Cont.

Mercado Levante da Confeiteira
Sede da Junta de freguesia do Sado
Interior do quarteirão definido pelas Ruas de Badajoz, Rua de Cabo Verde e Av. D Pedro V – 2ª Fase
Mercado Social
Sede da Junta de freguesia do Sado
Largo dos Arcos de S. Francisco
Praceta de Macau
Empreitada de Reparação das Galerias do Bloco 8 do Bairro do Forte da Bela Vista
Grupo escoteiros 206
Ecocentro do Choilo
Reparação de Guardas nas Galerias do Bloco 6 e das galerias do bloco 12 (viradas a norte) do Bairro do Forte da Bela Vista
Parque Avelar Brotero
Rua do Monte 10 B 41; Rua do Monte 10 B 21; Rua do Monte 10 B 31; Rua Monte 2 B 11; Rua Monte 2 B 12
Av. da Bela Vista 11 A 21; Av. da Bela Vista 11 D 21
Visita ao edifício E2A da Av. da Bela Vista para definição da intervenção no âmbito da empreitada
pedido de orçamento para melhorias no pátio E1A, junto da Vibeiras
Visita com DIEV para avaliação da retirada do sistema de rega do pátio E1A
Fiscalização da obra de reabilitação do edifício da gelataria valenciana
consignação empreitada do refeitório da escola do Faralhão
R Forte Bela Vista 8 E 32; R Forte Bela Vista 8 E 22; R Forte Bela Vista 8 E 12;
Rua Antigo Olival 8 E33
Marcação de visita ao centro multicultural para avaliação da unidade de ar condicionado
Av. da Bela Vista12, Rua do Monte 12, Rua do Monte 10, Av. da Bela Vista 19, Rua Antonio Aleixo 10, Rua do Forte da Bela Vista (todos os edifícios)
Atualização do registo das empreitadas na DIHAB - plano das intervenções
Planeamento Habitação 2012_13
Edifício da Gelataria Valenciana
Rua Forte Bela Vista 8 D16
Rua António Aleixo 10 - 3ºesq
Av. da Bela Vista 5C22
Rua do Antigo Olival 8E43
Rua Camilo Castelo Branco
Teatro de Bolso
Banco de Portugal
Sede da Junta de freguesia do Sado
Visita ao edifício E2B da Av. da Bela Vista para definição da intervenção no âmbito da empreitada
Preparação de procedimento para contratação pública "Colocação Rufos nas Coberturas da Bela Vista"
Preparação de procedimento para contratação pública "Intercomunicadores - Alameda Palmeiras"
Preparação de procedimento para contratação pública "Reparação de colunas de electricidade B Bela V"
Preparação de procedimento para contratação pública "Repa fachadas Ed. B Bela Vista"
Preparação de procedimento para contratação pública "Reparação de Muretes de alvenaria"
Preparação de procedimento para contratação pública " Reparação de colunas abastec água - Bela Vista"
Preparação de procedimento para contratação pública " Reparação de colunas abastec água - ALAMEDA PALM"
Preparação de procedimento para contratação pública " Requisição de 10 janelas"
Preparação de procedimento para contratação pública "Reparação Fachadas B. Afonso Costa"
Rua Forte BV 10 E 14
Viveiros da CMS
Edifício E2B da Av. da Bela Vista - pintura e tratamento de fachadas
Procedimento para contratação pública "Reparação Fachadas B. Afonso Costa"
Alameda das Palmeiras 19 - 2esq
Rua Ema Grill 43 - 3 B
Rua Ema Grill 43 - 2 B
Rua Cabral Adão 28 -Garagem B_rc drt_ r/c esq
Rua António Aleixo 11 - 1º esq; Rua Antonio Aleixo nº 10 - 2º DRT; Rua Antonio Aleixo 10 - 3º drt; Rua Antonio Aleixo 6 - 1 º DRT; Rua Antonio Aleixo 6 - 1º ESQ; Rua Antonio Aleixo 6 - CV DRT
Rua Infante D. Henrique 4 - 3º esq
Av. Infante D Henrique 4 - 3º DRT; Av. Infante D Henrique 4 - 2º drt; Av. Infante D Henrique 4 RC DRT
Rua da Figueira Grande 4 C 42
Rua dos Girassóis
Reunião pátio E1A, E1B,E1C,E1D
Rua do Moinho 1A31
Largo Eduardo Maria Duarte 3 RC A

## Cont.

Av. Infante D. Henrique 10 RC esq
Av. da Bela Vista 16D31
Rua Cabral Adão 28 RC esq
Av. Francisco Fernandes 3B32
Rua Ema Grill It 54
Rua Ema Grill It 43
Reunião pátio E1A, E1B,E1C,E1D
Av. Francisco Fernandes 3B22
Alameda do Pinheiro 3 RC A
Largo Alberto Mendes Fialho 4 - 4º drt
Av. Bela Vista 21 B11
Reunião Moradores da Rua da Fé 50 - B. Afonso Costa
Rua do Monte 2
B. Bela Vista Pátio E3 - remoção sobreiros
Rua do Moinho 9 - retirada do banco
Orçamento casa vandalizada - B. 2 de Julho
Rua Alameda do Pinheiro 3 RC C
Rua do Mormugão 29 - 4º E
Rua do Antigo Olival 5 e 13; Rua do Antigo Olival 5 B 12
Av. da Bela Vista 16D31
Rua do Antigo Olival 12 B 21
Rua do Moinho 5 A 52
Largo Alberto Mendes Fialho 1 - 2º drt
Rua Mário Sacramento 40 - 3ºC
Av. Francisco Fernandes 7A41 e 42
Rua do Mormugão 39 - 3ºB
Alameda das Palmeiras 28 - 2º esq
Rua do cercal 21 - RC esq
Forte da Bela Vista 6 E 23
Rua do Antigo Olival 3
Rua do Antigo Olival 4 e 6
Largo Alberto Mendes Fialho 2 - 5º esq
Rua Fonte Fresca 4
Rua Piteiras 8
Alameda das Palmeiras 13 RC esq
Reunião pátio E1A, E1B ,E1D
Rua do Antigo Olival 10A41
Av. Francisco Fernandes 7 D 32 D 22
Rua do Mormugão 29 -8 E
Rua do Mormugão 39 -5º D
Av. Bela Vista 16 D 13
Av. Bela Vista 13 e 15; 17 e 19
Empreitada de colocação de intercomunicadores no Bairro Alameda das Palmeiras
Reparação de fachadas no Bairro da Bela Vista
Reparação de caixas de esgoto no Bairro 20 de julho
Empreitada para a reparação de muretes de alvenaria em caixas de escadas
Empreitada para a reparação de colunas de abastecimento de água no bairro da Bela Vista
Empreitada para a reparação de colunas de abastecimento de água no bairro da Alameda das Palmeiras
Av. Francisco Fernandes 3 tornejando a Rua do Monte 2 - Reparação de nó de escadas
Av. da Bela Vista 16 - Reparação de nó de escada
Av. Bela Vista 10 - Corrimão e caixa de correio
Ampliação /Remodelação do Projeto Do Lar, Centro de Dia e Serviços de Apoio Domiciliário para 3ª Idade da Quinta de Vanicelos. Conclusão dos Pormenores definidos.
Impressão do Projeto Base Ampliação /Remodelação do Projeto Do Lar, Centro de Dia e Serviços de Apoio Domiciliário para 3ª Idade da Quinta de Vanicelos.
Elaboração do modelo tridimensional do Projeto Base Ampliação /Remodelação do Projeto Do Lar, Centro de Dia e Serviços de Apoio Domiciliário para 3ª Idade da Quinta de Vanicelos.
"Alteração do Estudo Prévio do Centro de Atividades Ocupacionais, Serviço de Apoio Domiciliário e Lar Residencial da APPDA de Setúbal
Levantamentos e Elaboração das Fichas das Intervenções propostas para a Campanha Setúbal Mais Bonita 2013
Impressão dos projetos do Bloco da Carpintaria da Escola Básica 2,3/ S da Bela Vista -Setúbal, para verificação de todas as especialidades
Elaboração da calendarização da obra "casa das 4 cabeças", e elaboração dos pdfs e dwfs de todos os desenhos desenvolvidos.
Compilação de todos os elementos do projeto de alteração e ampliação do Lar de Vanicelos em CDS, nos formatos DWF e PDF.

**Cont.**

Visitas e Elaboração de fichas no âmbito do projeto Área de Reabilitação Urbana de Setúbal (ARUS).
"Reformulação do Estudo Prévio para o Lar Residencial/ Centro de Atividades Ocupacionais/
Serviço de Apoio Domiciliário da A.P.P.D. e Autismo - Setúbal.
Plantas para Certificação Energética
Peças desenhadas da divisão de Trânsito
Academia de Música
Banco de Portugal
Cadastros do Bairro Afonso Costa
Cadastro Poço de Mouro
Piscina de Azeitão
Execução de trabalhos de serralharia em equipamentos municipais diversos
Praceta Fernando Alcobia
Instalações dos funcionários de higiene e limpeza (Montalvão)
Gabinete histórico - Concelho de Setúbal
Colégio Interno (Proj. Contra Incêndios)
Escola da Academia
Edifício de Vanicelos
Pinturas em diversas vias em Setúbal e Azeitão
Rua da Serração - Brejos de Azeitão
Ecocentro - Choilo
Mercado do Livramento e Mercado 2 de Abril
Muralha da cidade junto à Rua António José Marques
Rua D. Ana Broughton Gamito - Infantário Girassol
Espaços Comuns da Bela Vista, Casa do Corpo Santo, Largo das Palmeiras, Praia da Saúde, Troino Nascente, PROHABITA (Bela Vista)
Rua Dr. José Leite de Vasconcelos (junto à Praça de Portugal)
Escolas das Amoreiras e Brejoeira
Requalificação de espaço na Rua Cristóvão Colombo, Vale de Cobro (Estrada de Algeruz)
Campos da Várzea - Pélézinhos
Estudo de Luz Natural do Mercado da Conceição e do Mercado 2 de Abril
Estudo de estacionamento para a Rua Vasconcelos
Geo QREN - Escola da Brejoeira, Escola Luísa Todi, Mercado Social, Ninho de Empresas e Praia da Saúde

**Projetos em fase de empreitada (fiscalização)**

Recuperação e Valorização do Convento de Jesus_1ª fase.
Prestação de Serviços de Fiscalização em obra - "Convento de Jesus" - PAQ.1719/2012/DOM - PCO/1952/AD/S/12
Coordenação de Segurança em obra, da obra de "Recuperação e Valorização do Convento de Jesus" - PCO/1977/AD/S/12
Recuperação e Valorização do Convento de Jesus - Instalações Elétricas
Ciclovía Av. Luísa Todi
Balneários SHL da R. Camilo Castelo Branco - Instalações Elétricas
Casa da Cultura - Instalações elétricas
Casa da Baía - Instalações elétricas
Responsabilidades por Exploração Instalações Elétricas CMS
Remodelação sala GICO e IS Paços Concelho - Instalações Elétricas
Anfiteatro António José dos Santos Bravo - Infraestruturas Elétricas
Manutenção de PT's CMS - Infraestruturas Elétricas
Posto de Turismo Azeitão- Instalações Elétricas
Poço de bombagem - Largo de Jesus - Instalações Elétricas
Balneário SHL Rua Camilo Castelo Branco- Instalações Elétricas
Viveiros das Amoreiras - Instalações Elétricas
Balneário e Campo
Início da obra de colocação de 20 janelas
Empreitada de Reparação das Galerias do Bloco 8 do Bairro do Forte da Bela Vista
Reparação de Guardas nas Galerias do Bloco 6 e das galerias do bloco 12 (viradas a norte) do Bairro do Forte da Bela Vista
Fiscalização da obra de reabilitação do edifício da gelataria valenciana
Teatro de Bolso - empreitada
Banco de Portugal
Requisição para a colocação de capemantos no nº 6 da Rua do Monte
Requisição recuperação Quadros de Coluna Bela Vista
Ponto de situação empreitada colocação de coberturas no Bairro da Bela Vista
Informação sobre emparedamento de galerias no Bairro da Bela Vista
Informação sobre intervenção na quinta dos Vidais
Empreitada reparação de fogos no Bairro das Manteigadas

**Cont.**

Empreitada de colocação e reparação de claraboias no Bairro da Alameda das Palmeiras
Empreitada de reabilitação de fogos no bairro das Manteigadas
Empreitada de colocação de vãos no Mercado do Livramento
Empreitada de serralharias no Mercado do Livramento
Fórum Luísa Todi
Requalificação da Rua Oriental do Mercado
Convento de Jesus
Bombas _ Grupo de trabalho da Av. Luísa Todi
Escola Básica da Brejoeira
Impermeabilização no terraço da Escola Básica da Brejoeira
Praia da Saúde
Casa da Cultura
Mercado do Livramento/Ninho de Empresas
Banco de Portugal
Viveiros Municipais das Amoreiras
Escola da Academia - Reformulação do proj. de Estruturas
Refeitório dos Viveiros das Amoreiras (reinstalar ar-condicionado)
Escola Bairro Afonso Costa

**Listagem de processos de acompanhamento pós-obra**

Empreitada construção do Parque Urbano de Albarquel.
Reconversão urbana da zona ribeirinha poente (Praia da Saúde).
Casa da Baía
Requalificação e revitalização urbana do Largo da Palmeira, Rua Vasco da Gama
Escola do Ensino Básico-Casal das Figueiras -instalações sanitárias.
Empreitada" requalificação da Av. Luísa Todi e espaços envolventes "ciclovia".
Escola EB1 Gâmbia
Fórum Municipal Luísa Todi
Requalificação do espaço interior do quarteirão definido pela Av. Avelar Brotero, Rua Professor Carlos Baeta Neves e Estrada dos Ciprestes.
RESET - recuperação e valorização da Casa do Corpo Santo
Requalificação do Mercado Municipal do Livramento
Cinema Charlot
Balneários masculinos - viveiros da CMS
Acessos pedonais e automóvel entre a Praceta Dr. Joaquim Ferreira de Sousa e a Rua Conde Ferreira
RESET - refuncionalização do edifício Circulo Cultural de Setúbal - Casa da Cultura
Escola das Amoreiras-construção de duas salas de aula
Intervenção nas coberturas da Escola de St.ª Maria e Escola das Amoreiras
Parque Urbano de Azeitão
Escola Básica da Brejoeira
Escola JI Bairro Afonso Costa
Empreitada "PROHABITA" Edifício E1A Bela Vista
RUBE - remodelação beneficiação do complexo municipal das piscinas da Manteigada
PROQUAL - espaço lúdico e pedagógico - Escoteiros de Portugal
RUBE - construções e implementação do mercado social - Bairro da Bela Vista.
Balneários dos serviços de higiene e limpeza-SHL - Rua Camilo de Castelo Branco.
Empreitada "RUBE"- centro multicultural da Bela Vista
Remoção e colocação de coberturas no Bairro da Bela Vista
Escola Luísa Todi
Implementação de medidas corretivas dos sistemas de drenagem do Bairro da Terroa e do Bairro do Peixe Frito.
Cemitério de N.ª Sra. da Piedade - ampliação
Rotunda das Fontainhas
Construção do Parque Verde da Bela Vista
Pré-escolar da Escola Básica do 1º ciclo de Vendas de Azeitão
Substituição da captação JK11 do Faralhão



**Divisão de Obras por Administração Direta (DIOAD)****Quadro 10****Relação mensal de obras concluídas por agrupamento**

Agrupamento	Concluídas	
	2012	2013
Edifícios municipais	550	794
Edifícios escolares	154	65
Habitação social	181	195
Apoio às juntas	10	16
Eventos	332	327
Coletividades	59	52
Obras diversas	339	326
<b>TOTAIS</b>	<b>1625</b>	<b>1775</b>

**Quadro 11****Obras realizadas pela DIOAD, no mês de Janeiro de 2013**

Agrupamento	Intervenções
Edifícios municipais	<p>Obras diversas:</p> <p>Requisição de trabalho de Canalização para colocação de ponto de água no compartimento de arrumos no Pólo da Bela Vista_2012/12</p> <p>Requisição de trabalho de Canalização para substituição de dispensadores de sabonete líquido na Biblioteca Central_2083/12</p> <p>Requisição de trabalho de Canalização para reparação de manípulo de torneira do refeitório das instalações do Viveiro Municipal Quinta das Amoreiras_3353/12</p> <p>Requisição de trabalho de Canalização para reparação de tubo de esgoto no Viveiro Municipal Quinta das Amoreiras_3418/12</p> <p>Requisição de trabalho de Canalização para reparação de tubo de esgoto na cave do edifício da Praça do Brasil_3738/12</p> <p>Requisição de trabalho de Carpintaria para reparação de porta de armário na Biblioteca Central_3755/12</p> <p>Requisição de trabalho de Eletricidade para colocação de tomada elétrica no museu de Setúbal/Convento de Jesus_3840/12</p> <p>Requisição de trabalho de Canalização para substituição de sanita e colocação de manípulo de torneira no edifício da Praça do Brasil_3899/12</p> <p>Requisição de trabalho de Canalização para substituição de torneira partida na sala de refeições da cave do edifício da Praça do Brasil_3900/12</p> <p>Requisição de trabalho de Canalização para reparação de tubo de esgoto na cave do edifício da Praça do Brasil_3934/12</p> <p>Requisição de trabalho de Construção Civil para remoção de mastros do Fórum Luísa Todi_4037/12</p> <p>Requisição de trabalho de Construção Civil para construção de rampa para PMC na Biblioteca Pólo da Bela Vista_4075/12</p> <p>Requisição de trabalho de Pintura para pintura de parede lateral da Queijaria/Charcutaria no Mercado 2 de Abril_4183/12</p> <p>Requisição de trabalho de Pintura para colocação de fitas anti - derrapantes nas escadas de acesso ao Edifício Sado_4274/12</p> <p>Requisição de trabalho de Carpintaria para substituição de dobradiças partidas da porta do sector de Produção e Design Gráfico no edifício dos Paços do concelho_4444/12</p> <p>Requisição de trabalho de Canalização para alteração da rede de esgoto da cave do mercado 2 de abril_4446/12</p> <p>Requisição de trabalho de Eletricidade para verificação de anomalia no Q.E. do GAC_4447/12</p> <p>Requisição de trabalho de Canalização para substituição de tampa de sanita da I.S. da sala n.º5 do 4.º piso do Edifício Sado_4451/12</p> <p>Requisição de trabalho de Canalização para reparação de autoclismo das I.S. Fem. no Mercado da Nossa Sr.ª da Conceição_4490/12</p> <p>Requisição de trabalho de Serralharia para reparação de porta do Museu do Trabalho_4508/12</p> <p>Requisição de trabalho de Canalização para substituição de misturadora e reparação de autoclismo_4509/12</p> <p>Requisição de trabalho de Canalização para desentupimento de esgoto de urinol da I.S. da Biblioteca Central_4518/12</p> <p>Requisição de trabalho de Eletricidade para ligação de gambiarras nas janelas do Mercado do Livramento_4522/12</p> <p>Requisição de trabalho de Serralharia para reparação do portão de entrada do Museu de setúbal_4561/12</p> <p>Requisição de trabalho de Serralharia para substituição da fechadura do portão principal do cemitério da Piedade_4587/12</p> <p>Requisição de trabalho de Eletricidade para reparação de 4 candeeiros que se encontram na nova sala de refeições do Edifício Paços do Concelho_4713/12</p>

	<p>Requisição de trabalho de Eletricidade para colocação de calha elétrica no Gab. Apoio ao diretor da DCED no edifício da Praça do Brasil_4714/12</p> <p>Requisição de trabalho de Canalização para desentupimento de canalização das I.S. do Gabinete da DISOC na Bela Vista_4721/12</p> <p>Requisição de trabalho de Carpintaria para cedência e montagem de 8 niveladores e 6 tábuas de andaime para reforço do palco do fórum Luísa Todi_4748/12</p> <p>Requisição de trabalho de Pintura para pintura do interior do contentor no PUA onde estão instalados a PSP e os Patrulheiros_4753/12</p> <p>Requisição de trabalho de Eletricidade para substituição de lâmpadas nas escadas do 4.º piso do Edifício Sado_4756/12</p> <p>Requisição de trabalho de Canalização para reparação de autoclismo na CPCJ_6/13</p> <p>Requisição de trabalho de Canalização para desentupimento de esgoto de sanita nas I.S. da Casa da Cultura_12/13</p> <p>Requisição de trabalho de Carpintaria para substituição de fechadura e colocação de estantes na Biblioteca Central_14/13</p> <p>Requisição de trabalho de Serralharia para reparação de porta na Biblioteca Central_14/13</p> <p>Requisição de trabalho de Serralharia para fixação de cartazes informativos no Mercado Abastecedor_23/13</p> <p>Requisição de trabalho de Eletricidade para substituição de lâmpadas no GAF no edifício Paços do Concelho_25/13</p> <p>Requisição de trabalho de Carpintaria para reparação de porta de madeira no piso 0 do Edifício Sado_31/13</p> <p>Requisição de trabalho de Construção Civil para encerramento de vão de janela do Museu de Setúbal/Convento de Jesus_39/13</p> <p>Requisição de trabalho de Eletricidade para reparação de termoacumulador dos balneários do Viveiro Municipal das Amoreiras_45/13</p> <p>Requisição de trabalho de Carpintaria para cedência de 6m de ripa e estrado pequeno para o Fórum Luísa Todi_46/13</p> <p>Requisição de trabalho de Carpintaria para desmontagem de cenário no Fórum Luísa Todi_48/13</p> <p>Requisição de trabalho de Eletricidade para verificação da instalação elétrica no Edifício das Escarpas de São Nicolau_67/13</p> <p>Requisição de trabalho de Serralharia para reparação de grades das portas do Mercado 2 de Abril_68/13</p> <p>Requisição de trabalho de Serralharia para substituição do canhão de fechadura do Gabinete da Fiscalização do mercado 2 de Abril_76/13</p> <p>Requisição de trabalho de Eletricidade para ligação de projetor de luz do campo de futebol Municipal da BV_84/13</p> <p>Requisição de trabalho de Serralharia para reparação de ferragens de porta de entrada da Piscina de Azeitão_90/13</p> <p>Requisição de trabalho de Carpintaria para reparação de fechadura do Gabinete dos Acessores_98/13</p> <p>Requisição de trabalho de Eletricidade para substituição de interruptor, reparação de tomada e substituição de lâmpadas no Edifício Paços do Concelho_100/13</p> <p>Requisição de trabalho de Eletricidade para instalação de candeeiros no edifício dos Paços do Concelho_110/13</p> <p>Requisição de trabalho de Eletricidade para substituição de lâmpadas no Setor da Informática na Tenente Valadim_118/13 (ver Diversos)</p> <p>Requisição de trabalho de Eletricidade para reparação das luzes do balcão da receção no Museu do Trabalho_142/13</p> <p>Requisição de trabalho de Pintura para pintura da parede exterior do Mercado Social da Bela Vista na Rua da Figueira Grande n.ºs 4 e 6 na Bela Vista_145/13</p> <p>Requisição de trabalho de Eletricidade para execução de instalação elétrica no Quartel dos Bombeiros_149/13</p> <p>Requisição de trabalho de Eletricidade para reparação de tomada elétrica no piso 2 do Edifício Sado_165/13</p> <p>Requisição de trabalho de Eletricidade para reparação de tomada elétrica no piso 2 do Edifício Sado_183/13</p> <p>Requisição de trabalho de Pintura para pintura de paredes interiores na Casa da Cultura_185/13</p> <p>Requisição de trabalho de Serralharia para reparação da fechadura da porta acesso ao terraço do piso 1 do Edifício Sado_188/13</p> <p>Requisição de trabalho de Eletricidade para reparação de quadro elétrico do Mercado 2 de Abril_193/13</p> <p>Requisição de trabalho de Eletricidade para substituição de lâmpadas no Setor da Informática na Tenente Valadim_219/13</p> <p>Requisição de trabalho de Serralharia para reparação de puxador da porta do Centro Multicultural_241/13</p> <p>Requisição de trabalho de Eletricidade para substituição de lâmpadas na DISOC_242/13</p> <p>Requisição de trabalho de Pintura para substituição de vidros partidos dos candeeiros das arcadas do edifício dos Paços do Concelho_249/13</p> <p>Requisição de trabalho de Carpintaria para execução de 20 palmetas para travamento de</p>
--	--

	<p>portas_255/13</p> <p>Requisição de trabalho de Serralharia para cedência de parafusos para fixação de painéis de exposição_255/13</p>
Edifícios Escolares	<p>Reparações diversas:</p> <p>Requisição de trabalho de Eletricidade para reparação de sensor de iluminação da I.S. do JI do BAC_4362/12</p> <p>Requisição de trabalho de Carpintaria para reparação de portas da I.S. masculino e feminino_4531/12</p> <p>Requisição de trabalho de Serralharia para fixação de letra do lettering da EB1 Luísa Todi_4532/12</p> <p>Requisição de trabalho de Serralharia para reparação de escada de escorrega, porta de sala de aula e colocação de fechadura no portão da EB1 Peixe-Frito_4616/12</p> <p>Requisição de trabalho de Canalização para substituição de castelo de torneira de lavatório da I.S. dos professores na EB1 Peixe-Frito_4617/12</p> <p>Requisição de trabalho de Serralharia para reparação de porta na EB1/JI da Bela Vista_4740/12</p> <p>Requisição de trabalho de Eletricidade para colocação de detetores de movimento nas I.S. da EB1 Luísa Todi_4742/12</p>
Habitação Social	<p>Intervenções diversas de apoio a eventos: Palcos, standes, barraquinhas, expositores, eletricidade, serralharia, carpintaria, entre outras:</p> <p>Requisição de trabalho de Canalização para desentupimento de canalização na Rua Mário Sacramento n.º26 3ª_2767/12</p> <p>Requisição de trabalho de Construção Civil para desentupimento de canalização na Rua Mário Sacramento n.º26 3ª_2767/12</p> <p>Requisição de trabalho de Construção Civil para encerramento de casa do lixo no Forte da Bela Vista - Pátio 6_2883/12</p> <p>Requisição de trabalho de Canalização para tamponamento de saída de água na casa do lixo no Forte da Bela Vista - Pátio 6_2883/12</p> <p>Requisição de trabalho de Canalização para instalação de peças sanitárias e de cozinha na Rua Forte da Bela Vista 4 E36_3126/12 (3926/12 e 4980/11)</p> <p>Requisição de trabalho de Canalização para desentupimento de esgoto doméstico na Av. Francisco Fernandes n.7 D21_3722/12</p> <p>Requisição de trabalho de Canalização para reparação de coluna de abastecimento de água do edifício sito na Av. Francisco Fernandes n.º9 A11_3928/12</p> <p>Requisição de trabalho de Construção Civil para reparação de coluna de abastecimento de água do edifício sito na Av. Francisco Fernandes n.º9 A11_3928/12</p> <p>Requisição de trabalho de Pintura para pintura de coluna de abastecimento de água do edifício sito na Av. Francisco Fernandes n.º9 A11_3928/12</p> <p>Requisição de trabalho de Canalização para substituição de rede de águas e esgotos e substituição de peças sanitárias na Av. da Bela Vista n.º10 D52_3999/12</p> <p>Requisição de trabalho de Canalização para reparação de infiltração na Av. Francisco Fernandes n.º9 A12_4215/12</p> <p>Requisição de trabalho de Construção Civil para reparação de infiltração na Av. Francisco Fernandes n.º9 A12_4215/12</p> <p>Requisição de trabalho de Canalização para desentupimento da caixa de esgoto na Rua Dr. Álvaro Gomes n.º6 R/C Dt_4424/12</p> <p>Requisição de trabalho de Pintura para pintura de tetos e paredes no interior dos edifícios n.22 e 26 da Alameda das Palmeiras_4519/12</p> <p>Requisição de trabalho de Pintura para pintura de tetos e paredes no interior dos edifícios n.1 e 3 da Alameda das Palmeiras_4520/12</p> <p>Requisição de trabalho de Eletricidade para avaliação da instalação elétrica na Av. da Bela Vista n.º13 A32_4625/12</p> <p>Requisição de trabalho de Construção Civil para limpeza de chaminé na Rua António Aleixo, n.4 R/C Dt._4665/12</p> <p>Requisição de trabalho de Eletricidade para reparação dos intercomunicadores na Rua António Aleixo n.11 3.ª Dt_4666/121</p> <p>Requisição de trabalho de Construção Civil para desentupimento de fossa no armazém da Cruz Vermelha na Rua do Monte n.º2_4680/12</p> <p>Requisição de trabalho de Eletricidade para reparação de instalação elétrica na Rua do Forte da Bela Vista 8 E25_4685/12</p> <p>Requisição de trabalho de Eletricidade para reparação da iluminação do Centro de Documentação do Museu de Trabalho_4733/12</p> <p>Requisição de trabalho de Carregadores para ação de despejo na Rua dos Sobreiros n.º1 2A_1/13</p> <p>Requisição de trabalho de Carpintaria para substituição de fechadura em ação de despejo na Rua dos Sobreiros n.º1 2A_1/13</p> <p>Requisição de trabalho de Carregadores para ação de despejo na Rua da Fonte Fresca n.º12 R/C D_2/13</p> <p>Requisição de trabalho de Carpintaria para substituição de fechadura em ação de despejo na Rua da Fonte Fresca n.º12 R/C D_2/13</p> <p>Requisição de trabalho de Eletricidade para reparação da iluminação da caixa de escadas na Rua Dr. Luís Teixeira de Macedo e Castro, 118 2ª_16/13</p> <p>Requisição de trabalho de Construção Civil para desentupimento de canalização na Rua Dr. Álvaro</p>

	<p>Gomes n.º6 R/C Dt_26/13</p> <p>Requisição de trabalho de Eletricidade para reparação da rede elétrica e campainhas na Rua Dr. Luís Teixeira de Macedo e Castro 46_37/13</p> <p>Requisição de trabalho de Eletricidade para reparação de campainhas na Rua Mário Sacramento n.º34_38/13</p> <p>Requisição de trabalho de Carpintaria para substituição de fechadura em ação de despejo na Rua do pinhal, n.º9 na Brejoeira_62/13</p> <p>Requisição de trabalho de Carregadores para ação de despejo na Rua do pinhal, n.º9 na Brejoeira_62/13</p> <p>Requisição de trabalho de Construção Civil para reparação de infiltração proveniente da cobertura na Travessa João Augusto Rosa n.º2 2.ºDt_97/13</p> <p>Requisição de trabalho de Eletricidade para instalação de cabo de eletricidade na habitação sito na Alameda das Palmeiras n.º8 R/C Esq_143/13</p>
Juntas de Freguesia	<p>Apoios diversos:</p> <p>Requisição de trabalho de Carregadores para transporte de 8 stands para iniciativa da Junta de Freguesia de São Lourenço_4309/12</p> <p>Requisição de trabalho de Serralharia para apoio ao transporte de 8 stands para iniciativa da Junta de Freguesia de São Lourenço_4309/12</p> <p>Requisição de trabalho de Eletricidade para fornecimento de energia a stands para iniciativa da Junta de Freguesia de São Lourenço_4309/12</p> <p>Requisição de trabalho de Carregadores para transporte 16 balcões para iniciativa da Junta de Freguesia de São Lourenço_4326/12</p> <p>Requisição de trabalho de Eletricidade para apoio técnico na montagem da iluminação de Natal da Junta de Freguesia de Santa Maria da Graça_4598/12</p> <p>Requisição de trabalho de Eletricidade para desmontagem das luzes de Natal no exterior do edifício da Junta de Freguesia de Santa Maria da Graça_59/13</p>
Eventos	<p>Reparações diversas:</p> <p>Requisição de trabalho de Eletricidade para ligação elétrica para o evento “About Love” a realizar no PUA_4048/12</p> <p>Requisição de trabalho de Canalização para colocação de pontos de água para o evento “About Love” a realizar no PUA_4048/12</p> <p>Requisição de trabalho de Eletricidade para ligação elétrica de roulettes e divertimentos para a Minifeira de Natal no largo José Afonso_4747/12</p> <p>Requisição de trabalho de Serralharia para montagem e desmontagem de 4 mastros e 4 pendões para o Musical Luísa Todi No Fórum Luísa Todi_4750/12</p> <p>Requisição de trabalho de Serralharia para montagem de andaime para colocação de lona para evento “Cerimónia de abertura dos XI Jogos do Sado”_88/13</p> <p>Requisição de trabalho de Carregadores para transporte de andaime para colocação de lona para evento “Cerimónia de abertura dos XI Jogos do Sado”_88/13</p> <p>Requisição de trabalho de Carregadores para transporte de 100 colchões para evento na Escola Sebastião da Gama “V Festival de Tunas – Por terras de Sado”_126/13</p> <p>Requisição de trabalho de Serralharia para montagem de andaime para colocação de lona para evento “Cerimónia de abertura dos XI Jogos do Sado”_230/13</p> <p>Requisição de trabalho de Carregadores para transporte de andaime para colocação de lona para evento “Cerimónia de abertura dos XI Jogos do Sado”_230/13</p> <p>Requisição de trabalho de Serralharia para transporte e montagem de estrutura metálica para colocação de lona para evento “Cerimónia de abertura dos XI Jogos do Sado”_230/13</p> <p>Requisição de trabalho de Carregadores para desmontagem e transporte de andaime no âmbito do evento “Jogo Internacional Ténis de Mesa” no Pavilhão da Manteigada_273/13</p>
Apoio a Coletividades	<p>Apoios diversos:</p> <p>Requisição de trabalho de Canalização para avaliação de infiltração na Associação Cabo-verdiana na Rua do Antigo Olival n.º8 E11_4754/12</p> <p>Requisição de trabalho de Carregadores para transporte de 25 mesas e 100 cadeiras para o Pavilhão das Manteigadas a pedido da União Setubalense_85/13</p>
Obras diversas	<p>Obras diversas:</p> <p>Requisição de trabalho de Carregadores para recolha de máquina destruidora de papel no Edifício Sado_469/12</p> <p>Requisição de trabalho de Pintura para pintura de jantes da viatura 51 da DITEM_974/12</p> <p>Requisição de trabalho de Construção Civil para colocação de pedras junto ao quiosque do Coreto_3090/12</p> <p>Requisição de trabalho de Serralharia para soldar berço do motor da cuba da viatura n.º15 da DITEM_3523/12</p> <p>Requisição de trabalho de Serralharia para reparação da porta da viatura n.º59 da DITEM_3652/12</p> <p>Requisição de trabalho de Serralharia para reparação do contentor da viatura n.º151 da DITEM_3654/12</p> <p>Requisição de trabalho de Serralharia para reparação do trinco da cuba do lado direito da viatura 76 da DITEM_4257/12</p> <p>Requisição de trabalho de Eletricidade para reparação de aquecedor do Serviço de Conservação e</p>

	<p>Restauro do Museu de Setúbal_4453/12</p> <p>Requisição de trabalho de Construção Civil para fixação de poste no Jardim do Quebedo_4482/12</p> <p>Requisição de trabalho de Carregadores para transporte de pastas do GAGIAS para o Arquivo Municipal_4502/12</p> <p>Requisição de trabalho de Serralharia para reparação de manípulo da lâmina da máquina n.º13 da DITEM_4548/12</p> <p>Requisição de trabalho de Canalização para reparação e fixação de bebedouro na placa central da Av. Luísa Todi_4645/12</p> <p>Requisição de trabalho de Carregadores para transporte de instrumentos da Capricho Setubalense para o fórum Luísa Todi_4729/12</p> <p>Requisição de trabalho de Canalização para reparação e fixação de bebedouro na placa central da Av. Luísa Todi_5/13</p> <p>Requisição de trabalho de Carregadores para transporte de materiais do TAS_13/13</p> <p>Requisição de trabalho de Eletricidade para apoio técnico para gravação de reunião de Câmara nos dias 9 e 23 de Janeiro nos Paços do Concelho_24/13</p> <p>Requisição de trabalho de Construção Civil para colocação de lajetas no piso do Largo de Jesus_41/13</p> <p>Requisição de trabalho de Canalização para reparação de bica na placa central da Av. Luísa Todi_42/13</p> <p>Requisição de trabalho de Carregadores para transporte de uma exposição do Cineteatro S. João em Palmela para a Casa da Cultura_49/13</p> <p>Requisição de trabalho de Carregadores para transporte de uma exposição da Casa da Cultura para Lisboa_78/13</p> <p>Requisição de trabalho de Carregadores para transporte de uma secretária do Parque Verde da BV para o PUA_87/13</p> <p>Requisição de trabalho de Carpintaria para execução de caixa 1,30X1,30X0,70m para armazenamento de insuflável_89/13</p> <p>Requisição de trabalho de Pintura para pintura do painel lateral da viatura 48 da DITEM_107/13</p> <p>Requisição de trabalho de Pintura para pintura das jantes da viatura 33 da DITEM_108/13</p> <p>Requisição de trabalho de Carregadores para transporte de material informático do Setor da Informática na Tenente Valadim para a Ambitrena e de impressora para o Fórum Luísa Todi_118/13 (ver Edifícios Municipais)</p> <p>Requisição de trabalho de Serralharia para reparação de carroçaria da viatura 8 da DITEM_172/13</p> <p>Requisição de trabalho de Pintura para pintura da viatura 106 da DITEM_174/13</p> <p>Requisição de trabalho de Carpintaria para execução de caixas de madeira para apoio dos monitores do gabinete administrativo da DIOAD_189/13</p> <p>Requisição de trabalho de Carregadores para transporte de plintos da Casa da Baía para o Armazém de Choilos_191/13</p> <p>Requisição de trabalho de Carregadores para transporte de objetos do Museu de setúbal para o armazém de Choilo em Azeitão_192/13</p> <p>Requisição de trabalho de Pintura para pintura da parte lateral e para-choques da viatura 124 da DITEM_207/13</p> <p>Requisição de trabalho de Pintura para pintura de chapas com a designação “DIMIU” e “Divisão de Mobilidade e Imagem Urbana” solicitado pela DITVIC_213/13</p> <p>Requisição de trabalho de Pintura para pintura do túnel da Travessa Frei António Chagas_373/13</p> <p>Requisição de trabalho de Eletricidade para reparação de semáforo junto à estação dos comboios_ (sem obra pendente 962268)</p> <p>Requisição de trabalho de Serralharia para construção e colocação de portão no Campo Municipal de Futebol da Bela Vista a pedido da Direção do rupo Desportivo “Os Amarelos”_ (sem obra pendente 1078614)</p> <p>Requisição de trabalho de Eletricidade para reparação de semáforo junto à CP na Estrada dos Ciprestes_ (sem obra pendente 1038869)</p> <p>Requisição de trabalho de Serralharia para reparar cartaz de publicidade junto à Praça de Portugal_ (sem obra pendente 1038871)</p>
--	--

**Obras realizadas pela DIOAD, no mês Fevereiro de 2013**

Agrupamento	Intervenções
Edifícios municipais	<p>Obras diversas:</p> <p>Requisição de trabalho de Canalização para reparação do autoclismo da casa de banho da sala 5 do 4º piso Edifício Sado_4138/12</p> <p>Requisição de trabalho de Canalização para desativação do wc no Museu do Trabalho_2943/12</p> <p>Requisição de trabalho de Canalização para revisão nos balneários no serviço de higiene e limpeza na rua Camilo Castelo Branco_4452/12</p> <p>Requisição de trabalho de Canalização para reparação da válvula de sistema de rega na Piscina de Azeitão_5600/11</p> <p>Requisição de trabalho de Pintura para rampas no Cemitério de Algeruz_537/13</p> <p>Requisição de trabalho de Canalização para reparação das torneiras dos Wc do balneário masculino em Peçoilos_3857/12</p> <p>Requisição de trabalho de Canalização para reparações diversas. Revisão geral no Pavilhão das</p>

	<p>Manteigadas_1249/12</p> <p>Requisição de trabalho de Canalização para reparação dos chuveiros do balneário 5 e substituição de válvulas no Pavilhão das Manteigadas_3949/12</p> <p>Requisição de trabalho de Canalização para reparação do autoclismo na DISOC- Rua Amílcar Cabral nº6_1532/12</p> <p>Requisição de trabalho de Canalização para substituição de torneiras das bancadas do peixe no Mercado da Conceição_1398/12</p> <p>Requisição de trabalho de Carregadores para o transporte de cadeiras e instrumentos do Auditório José Afonso para o Pavilhão Municipal das Manteigadas_201/13</p> <p>Requisição de trabalho de Carregadores para o transporte de cenário e instrumentos do Fórum para a Sociedade Musical Capricho Setubalense_47/13</p> <p>Requisição de trabalho de Canalização para reparação da canalização no balneário dos homens nas instalações na Rua Camilo Castelo Branco_27/13</p> <p>Requisição de trabalho de Eletricidade para reparar anomalia da iluminação do exterior no Viveiro Municipal Quinta das Amoreiras_448/13</p> <p>Requisição de trabalho de Eletricidade para a gravação das reuniões de câmara de Fevereiro nos dias 13 e 27 nos Paços do Concelho_311/13</p> <p>Requisição de trabalho de Carregadores para o transporte de mobiliário para o Fórum Municipal Luísa Todi_500/13</p> <p>Requisição de trabalho de Pintura para as balizas no Ringue Vale Ana Gomes_438/13</p> <p>Requisição de trabalho de Pintura para pintura de muro da Capela de Azeitão_437/13</p> <p>Requisição de trabalho de Pintura para substituição de vidros partidos na Associação de Ciclismo de Setúbal_436/13</p> <p>Requisição de trabalho de Eletricidade para substituição de lâmpadas no Mercado Abastecedor_470/13</p> <p>Requisição de trabalho de Eletricidade para substituição da lâmpada na sala 6 2º piso Edifício Sado_480/13</p> <p>Requisição de trabalho de Eletricidade para colocação de calhas de eletricidade no edifício da Praça do Brasil_50/13</p> <p>Requisição de trabalho de Eletricidade para colocação de duas armaduras e um interruptor nos Paços do Concelho_133/13</p> <p>Requisição de trabalho de Carpintaria para construção de rampas em madeira no Pavilhão Municipal das Manteigadas_4609/12</p> <p>Requisição de trabalho de Canalização para reparação de rotura no termoacumulador no Pavilhão Municipal das Manteigadas_4609/12</p> <p>Requisição de trabalho de Carregadores para transportar as caixas dos produtos e o mobiliário existente na loja Coisas de Setúbal para a Casa Baía_117/13</p> <p>Requisição de trabalho de Carregadores para o transporte de todos os processos do ano 2003 do edifício sado para o arquivo dos Paços do Concelho_33/12</p> <p>Requisição de trabalho de Canalizadores para reparação da sanita do wc feminino e urinol do wc masculino no 1º piso na Praça do Brasil_4620/12</p> <p>Requisição de trabalho de Carregadores para o transporte de dois móveis de uma sala para outra nos Paços do Concelho_332/13</p> <p>Requisição de trabalho de Carregadores para o transporte de 10 estrados do Auditório José Afonso para o Fórum Luísa Todi_232/13</p> <p>Reparação de rutura no refeitório do Viveiro das Amoreiras – 378/13</p> <p>Reparação de autoclismo no wc de deficientes nos Paços do Concelho – 416/13</p> <p>Reparação do circuito de tomadas – 419/13</p> <p>Reparação de interruptor do Auditório do Edifício Sado – 261/13</p> <p>Colocação de armadura e interruptores na CBSS – 299/13</p> <p>Revisão elétrica na R. Morgado de Setúbal – 472/13</p> <p>Reparação de torneira no 5º piso do Edifício Sado – 432/13</p> <p>Reparação de torneira no Parque da Bela Vista – 435/13</p> <p>Reparação de 5 portas no Museu Sebastião da Gama – 394/13</p> <p>Pintura da loja dos Paços do Concelho – 111/13</p> <p>Pintura de portas no Mercado 2 de Abril – 440/13</p> <p>Reparação de autoclismo nas instalações na Rua Morgado de Setúbal – 4311/12</p> <p>Reparação de autoclismos no Museu do Trabalho – 461/13</p> <p>Reparação de urinol no wc do Mercado Abastecedor – 471/13</p> <p>Reparação de lavatório no wc do Parque de Vanicelos – 102/13</p> <p>Reparação de lava-loiça no Viveiro das Amoreiras – 450/13</p> <p>Reparação de buzina de basquetebol no Pavilhão João dos Santos – 176/13</p> <p>Substituição de lâmpada no 4º piso do Edifício Sado – 501/13</p> <p>Reparação de chuveiros e torneiras no Pavilhão das Manteigadas – 240/13</p> <p>Reparação de misturadora no Museu de Trabalho – 4761/13</p> <p>Reparação elétrica no Museu de Trabalho – 4734/13</p> <p>Reparação de chaminé no Complexo de Atletismo – 495/13</p> <p>Reparação de chuveiros no balneário nº 3 do Pavilhão das Manteigadas – 4523/12</p> <p>Reparação de torneira na DISOC – 4437/13</p> <p>Pintura de sala na Casa da Cultura – 776/13</p>
--	--



	<p>Reparação de bebedouro no Bonfim – 103/13  Reparação de bebedouro no Parque da Vanicelos – 366/13  Reparação de fechadura no Museu do Trabalho – 315/13  Transporte de plintos e vitrina do Museu Sebastião da Gama – 392/13  Colocação de lâmpadas no 1º piso do Edifício Sado – 377/13  Substituição de torneiras no Mercado de Nª Srª da Conceição – 9/13  Reparação de dobradiça de porta na Piscina de Azeitão – 406/13  Reparação de disjuntor no Centro Multicultural – 3439/12  Substituição de lâmpadas no Centro Multicultural – 4331/12  Execução de novas instalações para a DITEM em Poçoilos – 322/12  Execução de novas instalações para o DAF em Poçoilos – 322/12  Revisão de instalação elétrica nas instalações da R. Morgado de Setúbal – 6839/12  Reparação de janela da bilheteira do Pavilhão das Manteigadas – 407/13  Reparação de parede do museu – 3685/12  Reparação elétrica no Cinema Charlot – 337/13  Montagem de torneira junto ao lavatório no Gabinete do Consumidor – 2932/13  Reparação de iluminação exterior junto às instalações da DIMIU em Poçoilos  Substituição de lâmpada no hall de entrada dos Paços do Concelho – 334/13  Reparação de autoclismo no wc dos Paços do Concelho – 336/13  Substituição de maçaneta de porta no DCED – 317/13  Montagem de fechadura na arrecadação da estação de serviço – 330/13  Colocação de molas nas portas do wc do Mercado 2 de Abril – 104/13  Substituição de fechadura da porta de entrada do Museu do Trabalho – 313/13  Execução de prateleiras para gabinete do DOM/DIA – 364/13  Execução de tampo para secretária na DITVIC – 60/13</p>
Edifícios Escolares	<p>Reparações diversas:</p> <p>Requisição de trabalho de Eletricidade para reparação/substituição do interruptor elétrico das escadas do Bloco A na EB1 nº4 dos Pinheirinhos_4741/12  Requisição de trabalho de Serralharia para reparação das fechaduras dos armários de metal do Bloco A na EB1 nº4 dos Pinheirinhos_4741/12  Requisição de trabalho de Canalização para reparação de uma rotura na área suja do núcleo direito da EB1 peixe frito_4103/12  Requisição de trabalho de Canalização para desentupimento do sifão do lavatório do wc e revisão na EB1 dos Pinheirinhos_2239/12  Requisição de trabalho de Canalização para reparação de rotura existente na zona nascente e substituição de válvula de pressão na EB1 da Bela Vista_3691/12  Requisição de trabalho de Canalização para alteração do esgoto da máquina de lava-loiças na EB1 das Manteigadas_4400/12  Reparação de torneiras no JI do Bº Afonso Costa – 4718/12  Reparação de campainha de vídeo vigilância na Escola EB1/JI S. Gabriel – 413/13</p>
Habitação Social	<p>Intervenções diversas de apoio a eventos: Palcos, standes, barraquinhas, expositores, eletricidade, serralharia, carpintaria, entre outras:</p> <p>Requisição de trabalho de Eletricidade para reparação de campainhas na Rua do Mormugão n.º29 e 39_6144/11 e 6443/11  Requisição de trabalho de Eletricidade para reparação de intercomunicadores na Rua António Aleixo n.º113.ºDtº._64/13  Requisição de trabalho de Canalização para cedência de uma sanita para a Av. da Bela Vista n.º18 C41_144/13  Requisição de trabalho de Pintura para cedência de 20l de tinta para interiores para a Av. da Bela Vista n.º18 C41_144/13  Requisição de trabalho de Eletricidade para reparação de tomada elétrica na cozinha em curto-circuito na Rua Forte da Bela Vista 10 E36_1242/12  Requisição de trabalho de Canalização para Desentupimento de esgotos na Rua Dr. Álvaro Gomes, nº6-r/c Dir. Bairro 20 de Julho_4498/12  Requisição de trabalho de Construção Civil para Limpeza de telhado na Trav. João Augusto Rosa, 10_2497/12  Requisição de trabalho de Construção Civil para emparedamento de janelas e porta no Forte da bela Vista 4-D15_1417/12 e 319/13  Requisição de trabalho de Construção Civil para emparedamento de janelas e porta na Rua do Monte 2_4679/12  Requisição de trabalho de Eletricidade para reparação da instalação elétrica na Alameda das Palmeiras,23 – 2ºesq._150/13  Requisição de trabalho de Canalização para Desentupimento de esgoto na Alameda das Palmeiras, nº1-2ºdto e 2ºesq._148/13  Requisição de trabalho de Canalização na Av. Bela Vista,10 D52_3999/12  Requisição de trabalho de Construção Civil para reparação do tubo de queda Pluviais e isolamento da junta dilatação na Rua Forte Bela Vista 10 – D22_4577/12</p>

	<p>Requisição de trabalho de Pintura para Cedência de Material-Tela para impermeabilização, maçarico, tubo de queda e barquinha – Rua Forte da Bela Vista,10 – 10-D22_4577/12</p> <p>Requisição de trabalho de Construção Civil para limpeza e reparação (tampa) da caixa de esgoto na Av. Bento de Jesus Caraça nº67_498/13</p> <p>Requisição de trabalho de Construção Civil para substituição da Canalização de água quente e fria na zona da banheira e lavatório e esgotos na Rua do Moinho,5 A52_2815/12</p> <p>Requisição de trabalho de Canalização para tamponar contador de água (casa desabitada) no Forte da Bela Vista 4 D15_181/13</p> <p>Pintura de paredes exteriores na Rua do Monte 12 – B – 32 - 318/13</p>
Eventos	<p>Reparações diversas:</p> <p>Requisição de trabalho de Pintura em vários locais (Setúbal mais Bonita) _2668/12</p> <p>Colocação de estrados para o desfile de crianças no Carnaval – 233/13</p> <p>Transporte de colchões no âmbito do V Festival de Tunas – 126/13</p> <p>Montagem de palco para o Enterro do Bacalhau – 271/13</p> <p>Montagem de quadro elétrico para o enterro do bacalhau – 271/13</p> <p>Pintura de estrados para o Concurso de Fado Amador – 341/13</p> <p>Transporte de sacos de desporto e T-shirts no âmbito dos Jogos do Sado – 476/13</p> <p>Montagem de pontos de água para apoio a evento no Largo José Afonso – 269/13</p>
Apoio a Coletividades	<p>Apoios diversos:</p> <p>Requisição de trabalho de Canalização para substituição de uma torneira e verificação do termoacumulador no Grupo Desportivo o Sindicato_4610/12</p> <p>Requisição de trabalho de Carregadores para transportar mesas e bancos para a Sociedade Capricho Setubalense_234/13</p> <p>Requisição de trabalho de Carregadores para transportar mesas bancos, tampos e cavaletes para a Sociedade Capricho Setubalense_329/13</p> <p>Festejos no âmbito do Carnaval do G.D. Amarelos – 271/13</p>

Obras diversas	<p>Obras diversas:</p> <p>Requisição de trabalho de Carpintaria para execução de uma divisória em pladur com 1 porta e colocação de prateleiras na oficina Mecânica _280/13</p> <p>Requisição de trabalho de Canalização para Reparação e Revisão no Pavilhão Municipal das Manteigadas_178/13</p> <p>Requisição de trabalho de Canalização para Revisão dos wc homens na Rua Camilo Castelo Branco_4310/12</p> <p>Requisição de trabalho de Canalização para Substituição do castelo da torneira do lava loiça e revisão geral na Rua Camilo Castelo Branco e Vanicelos_4428/12</p> <p>Requisição de trabalho de Pintura para pintar os bancos na Praceta Fernando Vaz (Ouvir a População) _429/13</p> <p>Requisição de trabalho de Eletricidade para substituição dos respetivos projetores e colocação de 1 tomada dupla e respetiva calha de passagem dos fios no Moinho da Maré da Mourisca_146/13</p> <p>Requisição de trabalho de Eletricidade para reparação na iluminação exterior no Viveiro Municipal Quinta das Amoreiras_295/13</p> <p>Requisição de trabalho de Eletricidade para substituição de 3 lâmpadas na sala dos motoristas_225/13</p> <p>Requisição de trabalho de Carregadores para o transporte de 40 baías do Complexo Municipal de Atletismo para o Colégio S.Filipe_29/13</p> <p>Transporte de cenários para a Capricho Setubalense – 375/13</p> <p>Transporte de 150 cadeiras para o Pavilhão Multicultural - 275/13</p> <p>Reparação da porta de entrada do Julgado de Paz – 342/13</p> <p>Transporte de exposição – 359/12</p> <p>Gravação de reuniões de Câmara no dia 6 de Fevereiro de 2013 – 284/13</p> <p>Pintura de adicionais para TST e PSP – 406/13</p> <p>Reparação de parede na sede do Núcleo de Árbitros de Futebol de Setúbal – 411/13</p> <p>Gravação de reuniões de Câmara no dia 20 de Fevereiro de 2013 – 284/13</p> <p>Pintura de caracteres na estrutura do palco do Fórum – 431/13</p> <p>Reparação de torneira no Parque da Bela Vista – 2805/12</p> <p>Reparação de semáforo no cruzamento da GNR – 580/13</p> <p>Limpeza da fonte das Musas – 421/13</p> <p>Limpeza de caixa de visita junto à Casa Bocage – 206/13</p> <p>Colocação de stande para testes de iniciação à patinagem artística – 497/13</p> <p>Reparação de bebedouros no Parque do Bonfim – 367/13</p>
----------------	---

#### Obras realizadas pela DIOAD, no mês de Março de 2013

Agrupamento	Intervenções
Edifícios municipais	<p>Obras diversas:</p> <p>Requisição de trabalho de Eletricidade para verificação do quadro geral Mercado Abastecedor_556/13</p> <p>Requisição de trabalho de Serralharia para execução de 6 fogareiros para uso das coletividades_671/13</p> <p>Requisição de trabalho de Eletricidade para a colocação do equipamento de som para a reunião no dia 11/03/2013_672/13</p>

Requisição de trabalho de Serralharia para afinação das portas no Pavilhão João dos Santos\_674/13

Requisição de trabalho de Serralharia para colocação de batentes para o Viveiro Municipal Quinta das Amoreiras\_4515/12

Requisição de trabalho de Eletricidade para reparação da rede elétrica do Canil Municipal\_656/13

Requisição de trabalho de Carpintaria para reparação da fechadura da porta principal do posto de Turismo (Casa Baía)\_798/13

Requisição de trabalho de Eletricidade para substituição da fechadura da porta de madeira da Galeria de exposição no Posto de Turismo\_847/13

Requisição de trabalho de Canalização para reparação da canalização das casas de banho dos homens e mulheres na Rua Camilo Castelo Branco\_737/13

Requisição de trabalho de Canalização para efetuarem uma limpeza na caixa de esgotos contígua às casas de banho públicas da Casa Bocage\_760/13

Requisição de trabalho de Eletricidade para substituição de 2 lâmpadas no gabinete do chefe de divisão do DIA do Edifício Sado\_713/13

Requisição de trabalho de Eletricidade reparação do interruptor no corredor do hall de entrada de atletas do Pavilhão Municipal das Manteigadas\_726/13

Requisição de trabalho de Carregadores para o transporte de pinos para o armazém de Choilo em Azeitão e posteriormente a recolha de uma enfardadeira na Aldeia da Piedade para o Museu de Sebastião da Gama\_668/13

Requisição de trabalho de Serralharia para colocação de 2 quadros grandes na parede (SEAOM)\_477/13

Requisição de trabalho de Eletricidade para a substituição de uma lâmpada numa das salas da Divisão de Educação na Praça do Brasil\_530/13

Requisição de trabalho de Eletricidade para reparação do teto na Galeria da Casa Baía\_4699/13

Requisição de trabalho de Pintura para reparação do teto na Galeria da Casa Baía\_4699/13

Requisição de trabalho de Carpintaria para reparação do teto na Galeria da Casa Baía\_4699/13

Requisição de trabalho de Eletricidade para a substituição de uma lâmpada na casa de banho das senhoras do r/c no Edifício Sado\_644/13

Requisição de trabalho de Canalização para reparação da banca de peixe nº5 no Mercado 2 Abril\_4336/12

Requisição de trabalho de Canalização para reparação da banca de peixe nº2 no Mercado 2 de Abril\_69/13

Requisição de trabalho de Serralharia para reparação de 2 cadeiras de secretaria que estão danificadas na SEPGA\_462/13

Requisição de trabalho de Pintura para pintar a vedação no Centro Multicultural na Bela Vista\_536/13

Requisição de trabalho de Pintura para pintar os estrados e palco no Mercado de Azeitão\_528/13

Requisição de trabalho de Pintura para pintar os expositores no Museu do Trabalho\_522/13

Requisição de trabalho de Pintura para pintar a vedação no Viveiro Municipal das Amoreiras\_441/13

Requisição de trabalho de pintura para pintar a sala no Parque Verde da Bela Vista\_519/13

Requisição de trabalho de pintura para pintar o móvel, estrados e colocação de vidros na casa da Baía\_517/13

Requisição de trabalho de pintura para colocação de vidros em vitrina na Casa da Baía\_539/13

Requisição de trabalho de Eletricidade para troca de lâmpada no GAF nos Paços do Concelho\_551/13

Requisição de trabalho de Eletricidade para intervenção na lâmpada que se encontra a piscar na Secção de Vencimentos na Praça do Brasil\_542/13

Requisição de trabalho de Serralharia para colocação de estantes de arquivo com 8 prateleiras na Biblioteca Municipal\_15/13

Requisição de trabalho de Carregadores para colocação de estantes de arquivo com 8 prateleiras na Biblioteca Municipal\_15/13

Requisição de trabalho de Pintura para a desmontagem e montagem de divisórias no Edifício Sado\_538/13

Requisição de trabalho de Pintura para pintar os portões no Viveiro Municipal Quinta das Amoreiras\_520/13

Requisição de trabalho de Pintura para pintar uma parede de pladur ,porta aro e janelas do Quartel dos Bombeiros Sapadores\_426/13

Requisição de trabalho de Serralharia para afinação da porta de vidro no Posto de Turismo\_626/13

Requisição de trabalho de Carpintaria para mudança de 2 painéis de corticite com madeira da sala nº5 para a sala nº10 do Edifício Sado\_669/13

Requisição de trabalho de Eletricidade para a substituição de algumas lâmpadas que estão fundidas no corredor de atletas no Pavilhão Municipal das Manteigadas\_351/13

Requisição de trabalho de Eletricidade para verificação do ar condicionado na Biblioteca Municipal\_4556/12

Requisição de trabalho de Eletricidade para a colocação de lâmpadas na sala 10 do 1º piso no Edifício Sado\_687/13

Requisição de trabalho de Canalização para reparação dos autoclismos das casas de banho da DISOC\_357/13

Requisição de trabalho de Canalização para reparação da sanita na casa de banho da sala 1 do 4º piso (DIPU) NO Edifício Sado\_345/13

Requisição de trabalho de Eletricidade para a montagem de projetores e iluminação na Loja Coisas de Setúbal\_300/13

	<p>Requisição de trabalho de Eletricidade para colocação de focos de luz na Loja Coisas de Setúbal_113/13</p> <p>Requisição de trabalho de Eletricidade para colocação de lâmpadas na sala 1 do 1º piso no Edifício Sado_356/13</p> <p>Requisição de trabalho de Eletricidade para a substituição de lâmpadas que se encontram fundidas na Casa Baía_627/13</p> <p>Requisição de trabalho de Canalização para a reparação das torneiras na Ala Norte do Mercado da Conceição_4301/13</p> <p>Requisição de trabalho de Carregadores para o transporte de uma quantidade de estrados de madeira para ser montado no campo de ténis no parque verde da bela vista_678/13</p> <p>Requisição de trabalho de Eletricidade para a regularização do temporizador do relógio que se encontra na Casa do Corpo Santo_648/13</p> <p>Requisição de trabalho de Canalização para a reparação de um fluxómetro de uma das casas de banho no edifício da divisão de desporto no Parque de Albarquel_673/13</p> <p>Requisição de trabalho de Serralharia para a reparação de um pequeno buraco na caleira recolha de águas sector peixe no Mercado N. S. Conceição_283/13</p> <p>Requisição de trabalho de Serralharia de 50 cunhas em ferro para enxada para o Viveiro Municipal das Amoreiras_386/13</p> <p>Requisição de trabalho de Eletricidade para a substituição de lâmpadas no wc dos homens e para a verificação/reparação da iluminação na sona Norte do Mercado da Confeitaria_129/13</p> <p>Requisição de trabalho de Eletricidade para abertura de um furo com uma broca na parede que dá acesso ao gabinete de apoio ao Srº Vereador André Martins_82/13</p> <p>Requisição de trabalho de Eletricidade para a colocação de uma tomada na sala de espera do arquivo municipal nos paços do concelho_527/13</p> <p>Requisição de trabalho de Carregadores para a recolha de placas em stand no Cais 3 com destino para a Casa Baía_680/13</p> <p>Requisição de trabalho de Canalização para a reparação em tubo de ferro de um dos algerozes existentes no Edifício da Divisão de Desporto no Parque da Albarquel_4418/12</p> <p>Requisição de trabalho de pintura para a pintura de uma porta e aduela no parque da Albarquel_4418/12</p> <p>Requisição de trabalho de Canalização para a substituição de uma tampa de sanita da casa de banho dos homens e verificação do autoclismo da casa de banho das senhoras, ambas pertencentes ao Balneário Dr. Paula Borba_666/13</p> <p>Requisição de trabalho de Carregadores para efetuarem a mudança da DIDES para o parque Urbano de Albarquel_563/13</p> <p>Requisição de trabalho de Serralharia para a reparação do portão do Parque das instalações sito na Rua Camilo Castelo Branco_3281/12</p> <p>Requisição de trabalho de Serralharia para arranjo ou substituição da fechadura da porta nº2 do Pavilhão Municipal João dos Santos_741/13</p> <p>Requisição de trabalho de Eletricidade para a mudança de local da instalação de electro caçadores na zona do peixe Mercado do Livramento_434/13</p> <p>Requisição de trabalho de Serralharia para reparação de uma dobradiça da porta principal nº63 no Pavilhão Municipal das Manteigadas_496/13</p> <p>Requisição de trabalho de Serralharia para soldarem a cancela que tem uma fissura e pode quebrar nos Viveiros Municipais_592/13</p> <p>Requisição de trabalho de Canalização para reparação de torneira na casa de banho interior, do r/c Edifício Sado_479/13</p> <p>Requisição de trabalho de Eletricidade para que seja retirado o equipamento de apoio á mobilidade instalado no topo das escadas interiores do Mercado 2 de Abril para que se possa colocar o elemento de proteção ao piso aquando se facilitar o acesso ao wc do 1º piso_4484/12</p> <p>Requisição de trabalho de Serralharia para que seja retirado o equipamento de apoio á mobilidade instalado no topo das escadas interiores do Mercado 2 de Abril para que se possa colocar o elemento de proteção ao piso aquando se facilitar o acesso ao wc do 1º piso_4484/12</p> <p>Requisição de trabalho de Carregadores para que seja retirado o equipamento de apoio á mobilidade instalado no topo das escadas interiores do Mercado 2 de Abril para que se possa colocar o elemento de proteção ao piso aquando se facilitar o acesso ao wc do 1º piso_4484/12</p> <p>Requisição de trabalho de Serralharia para reparação de uma cadeira no Edifício Sado_4471/12</p>
Edifícios Escolares	<p>Reparações diversas:</p> <p>Requisição de trabalho de Eletricidade para reparação dos candeeiros do pátio da EB1 JI do Faralhão_504/13</p> <p>Requisição de trabalho de Serralharia para substituição da fechadura do portão de acesso ao telhado na EB1/JIBrejoeira_571/13</p> <p>Requisição de trabalho de Serralharia para fixação da grelha de self-service do refeitório na Eb1 Luísa Todi_414/13</p> <p>Requisição de trabalho de pintura para desmontagem de divisórias na EB1 nº10 do Bairro Afonso Costa_518/13</p> <p>Requisição de trabalho de Serralharia para substituição de 3 fechaduras sitas na EB1/JI Bela Vista_412/13</p>
Habitação Social	Intervenções diversas de apoio a eventos: Palcos, stands, barraquinhas, expositores, eletricidade,

	<p>serralharia, carpintaria, entre outras;</p> <p>Requisição de trabalho de Eletricidade para reparação do quadro elétrico do edifício sito na Rua Dr. Luís Teixeira Macedo e Castro, 114 – r/c A_344/13</p> <p>Requisição de trabalho de Serralharia para reparação de mola e fechadura da porta de entrada, sito na Rua Dr. Luís Teixeira Macedo e Castro – lote 49_568/13</p> <p>Requisição de trabalho de pintura para a colocação de 7 vidros com 3 janelas na Av. Francisco Fernandes nº5 B 21_6061/11</p> <p>Requisição de trabalho de Serralharia para reparação da mola da porta na Rua Dr. Luís Macedo e Castro,49_568/13</p> <p>Requisição de trabalho de Canalização para desentupimento na Rua do Forte da Bela Vista 12 – D23_642/13</p> <p>Requisição de trabalho de Carpintaria para reparação nas portas do serviço de Medicina do Trabalho_365/13</p> <p>Requisição de trabalho de Canalização para reparação de rotura, sito no Forte da Fonte Fresca nº12 r/c A_3735/12</p> <p>Requisição de trabalho de Canalização para reparação de infiltração na cozinha, sito no Forte da Fonte Fresca nº12 r/c A_3659/12</p> <p>Requisição de trabalho de Canalização para a instalação á face de nova canalização de água quente e fria, sito na Av. Francisco Fernandes nº2-B42_603/13</p> <p>Requisição de trabalho de Carpintaria para a substituição da porta de patim na Rua Augusto da Rosa nº5-r/c E_544/13</p> <p>Requisição de trabalho de Canalização para o desentupimento de esgoto sito na Rua Álvaro Gomes nº2 1ºesq. Bairro 20 de Julho_3672/12</p> <p>Requisição de trabalho de Canalização para a reparação de rotura de coluna de água sita na Rua Dr. Álvaro Gomes, nº2_4496/12</p> <p>Requisição de trabalho de Canalização para reparação de infiltração na fração E25 na Rua do Forte da Bela Vista 6_4684/12</p> <p>Requisição de trabalho de pintura para pintura do corrimão na Rua das Piteiras_523/13</p> <p>Requisição de trabalho de pintura para pintar a porta sito na Rua Ema Grill nº54_533/13</p> <p>Requisição de trabalho de Canalização para desentupimento da canalização do wc sito na Rua Antigo Olival 8 C23_3538/12</p> <p>Requisição de trabalho de Canalização para desentupimento de esgoto sito Rua Dr. Henrique Constantino Bairro Afonso Costa_588/13</p> <p>Requisição de trabalho de Canalização para reparação de rotura na coluna de abastecimento de água sito na Rua Dr. Luís Teixeira Macedo e Castro nº47_307/13</p> <p>Requisição de trabalho de pintura para reparação de rotura na coluna de abastecimento de água sito na Rua Dr. Luís Teixeira Macedo e Castro nº47_307/13</p> <p>Requisição de trabalho de Construção Civil para reparação de rotura na coluna de abastecimento de água sito na Rua Dr. Luís Teixeira Macedo e Castro nº47_307/13</p> <p>Requisição de trabalho de Canalização para reparação de torneira de segurança da coluna de abastecimento de água sito no Forte da Bela Vista 8 E14_180/13</p> <p>Requisição de trabalho de Canalização para reparação, de infiltração grave sito na Rua Forte da Bela Vista, 4 D14_4667/12</p>
Eventos	<p>Reparações diversas:</p> <p>Requisição de trabalho de Eletricidade para instalação elétrica provisória para a ligação de aparelhagem de som no Bairro do Forte da Bela Vista- 8 de Março_637/13</p> <p>Requisição de trabalho de Carregadores para o transporte de mesas, cadeiras e fogareiro para o bairro do Forte da Bela Vista 8 de Março_636/13</p> <p>Requisição de trabalho de Eletricidade para Gravação das reuniões de câmara de 6 e 20 de Março_507/13</p> <p>Requisição de trabalho de Carpintaria para apoio do Festival do Consumidor_348/13</p> <p>Requisição de trabalho de Carregadores para apoio do Festival do Consumidor_348/13</p> <p>Requisição de trabalho de pintura para pintar o palco para o evento Eurovision Party_535/13</p> <p>Requisição de trabalho de Serralharia para a cedência de estrados para a atividade Março Mulher_599/13</p> <p>Requisição de trabalho de Carregadores para o transporte de estrados para a atividade Março Mulher_599/13</p> <p>Requisição de trabalho de Carregadores para a cedência e transporte de 6 estrados grandes e 4 pequenos para serem montados no palco do ginásio da escola secundária do Bocage_606/13</p> <p>Requisição de trabalho de Eletricidade para a colocação de uma puxada de eletricidade com ficha de 32 amperes para a iniciativa Março Mulher_654/13</p> <p>Requisição de trabalho de Carpintaria para a colocação de pendoes para o Concurso Bandas de Garagem na Capricho Setubalense_565/13</p> <p>Requisição de trabalho de Carregadores para o transporte de mesas e cadeiras e 50 Separadores da escola básica 2.3 Hermenegildo Capelo em Palmela no âmbito da operacionalização do evento “Torneio de Ténis de Mesa_499/13</p> <p>Requisição de trabalho de Carregadores para a montagem e desmontagem de 1 stand_4322/12</p> <p>Requisição de trabalho de Eletricidade para a montagem de som no âmbito da iniciativa “10 Milhões de Estrelas – Um Gesto pela Paz_4322/12</p>



	<p>Requisição de trabalho de Serralharia para a para a montagem e desmontagem no âmbito da iniciativa “10 Milhões de Estrelas – Um Gesto pela Paz_4322/12</p> <p>Requisição de trabalho de Carregadores para o transporte de 8 estrados do Fórum Municipal Luísa Todi para o Auditório José Afonso para o XXI Encontro de Coros_707/13</p> <p>Requisição de trabalho de Carregadores no âmbito do Campeonato Regional de Infantis que se realiza nos dias 1,2 e 3 Março de 2013, nas piscinas das palmeiras_475/13</p>
Apoio a Coletividades	<p>Apoios diversos:</p> <p>Requisição de trabalho de Carregadores para a montagem e desmontagem de 2 standes de 2,90m Dia Mundial do Rim_604/13</p> <p>Requisição de trabalho de Carregadores para a cedência de 2 estrados de madeira para o palco na sede social do GD AMARELOS no âmbito da realização do evento GDAMARELOS 57ANIVERSARIO_566/13</p> <p>Requisição de trabalho de pintura para pintar o portão de proteção no Campo Municipal da Bela Vista_427/13</p>
Obras diversas	<p>Obras diversas:</p> <p>Requisição de trabalho de Carregadores para transportar cenário da Sede do Grupo desportivo Independente para a Sociedade Musical Capricho Setubalense no dia 1 de Março_552/13</p> <p>Requisição de trabalho de Serralharia para execução de 10 fogareiros para uso das coletividades participantes nos certames promovidos pela Autarquia_237/13</p> <p>Requisição de trabalho de Eletricidade para substituição de lâmpadas na entrada dos julgados de Paz_735/13</p> <p>Requisição de trabalho de Serralharia para a remoção do mastro e do posto de paragem do citycruisers_681/13</p> <p>Requisição de trabalho de pintura para pintar os mastros para o evento “7 Maravilhas – Praias de Portugal” em troia_534/13</p> <p>Requisição de trabalho de pintura para aplicação de verniz em monumento de betão armado na Praia da Saude_516/13</p> <p>Requisição de trabalho de pintura para pintar os corrimões no Bairro do Montalvao_521/13</p> <p>Requisição de trabalho de pintura para o Bairro de São Gabriel_4387/12</p> <p>Requisição de trabalho de Serralharia para o Bairro de São Gabriel_4387/12</p> <p>Requisição de trabalho de Construção para o Bairro de São Gabriel_4387/12</p> <p>Requisição de trabalho de Carregadores para o transporte de mesas e cadeiras para a Escola Sebastião da Gama_409/13</p> <p>Requisição de trabalho de Eletricidade para reparação do semáforo sito na Av. Luísa Todi_673/13</p> <p>Requisição de trabalho de Carregadores para o transporte de 25 baias da pista de atletismo para o ML_</p> <p>Requisição de trabalho de Serralharia para criação de uma plataforma para a viatura nº36 com a matrícula 87-NB-49_289/13</p> <p>Requisição de trabalho de Serralharia para a reparação da tampa da mala de ferramenta_541/13</p> <p>Requisição de trabalho de Eletricidade para reparação do semáforo sito na Av. Luísa Todi_580/13</p> <p>Requisição de trabalho de pintura para a criação de uma plataforma Metálica para a viatura nº39 com a matrícula 87-NB-50_290/13</p> <p>Requisição de trabalho de Serralharia para a montagem da tubagem do fosso da Orquestra_841/13</p> <p>Requisição de trabalho de Carregadores para auxilia na descarga de cenários no Fórum Luísa Todi_443/13</p> <p>Requisição de trabalho de Eletricidade para instalação elétrica provisória para a ligação de aparelhagem de som sito o Bairro do Forte da Bela Vista – 8 de Março_637/13</p> <p>Requisição de trabalho de Carregadores para o transporte de mesas e cadeiras sito Bairro Forte da Bela Vista – 8 de Março</p> <p>Requisição de trabalho de Eletricidade para a gravação das reuniões de câmara de 6 e 20 de Março_507/13</p> <p>Requisição de trabalho de pintura para pintar um painel lateral traseiro da viatura 19_173/13</p> <p>Requisição de trabalho de Carregadores para procederem a troca de duas secretarias entre dois pisos no Museu do Trabalho_711/13</p> <p>Requisição de trabalho de Carregadores para o transporte de material armazenado na Casa Baía_617/13</p> <p>Requisição de trabalho de Eletricidade para controlo e gravação de som na Reunião Ordinária da Assembleia Municipal_590/13</p> <p>Requisição de trabalho de Carregadores para transportar alguns conjuntos de mesas e caixas de plástico que estavam sob a responsabilidade da empresa Esgrafite que se encontravam-se no Mercado do Livramento e que foram para o Armazém em Choilo,Azeitao_605/13</p> <p>Requisição de trabalho de Eletricidade para efetuarem a ligação dos candeeiros no Fórum Luísa Todi_210/13</p> <p>Requisição de trabalho de Carregadores para ir a Lisboa buscar uns expositores para a exposição do colecionismo que a UNISETI vai realizar na Casa da Baía_502/13</p> <p>Requisição de trabalho de pintura para pintarem uma caixa de ferro para a carrinha de caixa aberta e pintura de secretária completa_871/13</p> <p>Requisição de trabalho de Serralharia para reparação de estacionamento de bicicletas em frente aos Paços do Concelho_700/13</p> <p>Requisição de trabalho de Serralharia para aplicar um gancho na parede do Polo da Biblioteca Municipal de Setúbal de modo a colocar um extintor_474/13</p>



	<p>Requisição de trabalho de Eletricidade para reparação do semáforo sito entre Avenida Alentejo e Avenida Pedro Alvares Cabral_580.13</p> <p>Requisição de trabalho de Eletricidade para controlo e gravação de som na Reunião Ordinária da Assembleia Municipal_488/13</p> <p>Requisição de trabalho de Carpintaria para execução de um tampo de madeira com aba para ser colocado na secretária do colega Mário Carrega_664/13</p> <p>Requisição de trabalho de pintura para pintar um tampo de madeira_664/13</p>
--	---

**Obras realizadas pela DIOAD, no mês de Abril de 2013**

Agrupamento	Intervenções
Edifícios municipais	<p>Obras diversas:</p> <p>Requisição de trabalho Serralharia para a colocação portão cimo escadas interiores Mercado 2 de Abril_3947/12</p> <p>Requisição de trabalho Serralharia para a construção dum corrimão nos degraus/rampa, de acesso às instalações da DIMIU, no Parque Municipal de Poçoilos ( antigo bar )_214/13</p> <p>Requisição de trabalho de Eletricidade para a substituição de lâmpadas da sala 10 do 1º piso no Edifício Sado_721/13</p> <p>Requisição de trabalho de pintura para pintar o antigo gabinete do Gajuve_4073/12</p> <p>Requisição de trabalho de Canalização para a substituição do lavatório do wc no Gabinete da Juventude_4073/12</p> <p>Requisição de trabalho de pintura para intervenção nos Paços Concelho ex-sala do CCD_3844/12</p> <p>Requisição de trabalho de Eletricidade para intervenção nos Paços Concelho ex-sala do CCD_3844/12</p> <p>Requisição de trabalho de Carpintaria para intervenção nos Paços Concelho ex-sala do CCD_3844/12</p> <p>Requisição de trabalho de pintura para marcações Mercado Conceição – Pátio Interior (Tendas)_4337/12</p> <p>Requisição de trabalho Serralharia para marcações Mercado Conceição – Pátio Interior (Tendas)_4337/12</p> <p>Requisição de trabalho de Eletricidade para reparação anomalia elétrica no Mercado N.S.Conceicao_282/13</p> <p>Requisição de trabalho de Eletricidade para reparação ou substituição da lâmpada externa, junto da porta da entrada das instalações da DIMIU Poçoilos_312/13</p> <p>Requisição de trabalho Serralharia para colocação de 3 suportes de extintores na parede_96/13</p> <p>Requisição de trabalho de Carregadores para se deslocarem ao Museu do Trabalho para devolver uma instalação cedida pelo A.C.M. no âmbito das atividades culturais do Museu_314/13</p> <p>Requisição de trabalho de Eletricidade para a substituição de 10 lâmpadas no Mercado 2 de Abril e colocação de Células nos wcs._4413/12</p> <p>Requisição de trabalho de Eletricidade para a substituição da lâmpada que esta fundida no Gab. Apoio á Vereação_122/13</p> <p>Requisição de trabalho de Eletricidade para a substituição de lâmpadas no r/c nas escadas de acesso á impressora pois estão constantemente a piscar causando desconforto visual no Edifício da Praça do Brasil_298/13</p> <p>Requisição de trabalho de Eletricidade para a substituição de várias lâmpadas que se encontram avariadas no balneário masculino de Peçoilos._331/13</p> <p>Requisição de trabalho de Carregadores para colocação de duas baias no topo das escadas internas do Mercado 2 de Abril de modo a vedar a passagem_252/13</p> <p>Requisição de trabalho de Eletricidade para reparação de uma tomada que pode estar em curto circuito_341/13</p> <p>Requisição de trabalho de pintura para reparação de manchas de bolor por trás dos quadros, assim solicitamos aplicação de produto anti bolor e pintura das paredes da sala de exposições temporárias na Casa Bocage_759/13</p> <p>Requisição de trabalho de Eletricidade para a substituição de duas armações por uma na sala de telecomunicações do pavilhão Municipal das Manteigadas_740/13</p> <p>Requisição de trabalho de pintura para pintar as escadas internas de acesso ao 1º piso Mercado 2 Abril_292/13</p> <p>Requisição de trabalho de Carregadores para efetuarem o transporte de todo o mobiliário e restante material da mudança da DIDES para o parque Urbano de Albarquel_563/13</p> <p>Requisição de trabalho Serralharia para reparação do portão do Parque das instalações sito na Rua Camilo Castelo Branco_3281/12</p> <p>Requisição de trabalho Serralharia para o arranjo ou substituição da fechadura da porta nº2 do Pavilhão Municipal João dos Santos_741/13</p> <p>Requisição de trabalho Serralharia para colocação de um gancho na parede do Pólo da Biblioteca Municipal de Setúbal_474/13</p> <p>Requisição de trabalho de Eletricidade para a mudança de local das instalações elétricas da zona do peixe do Mercado Conceição_434/13</p> <p>Requisição de trabalho Serralharia para reparação de uma dobradiça da porta principal (nº63) partida no Pavilhão Municipal das Manteigadas_496/13</p> <p>Requisição de trabalho Serralharia para reparação e soldadura de uma cancela_592/13</p> <p>Requisição de trabalho de Canalização para reparação de torneira na casa de banho interior do r/c do</p>

	<p>Edifício Sado_479/13</p> <p>Requisição de trabalho Serralharia para reparação de uma cadeira no Edifício Sado_4471/12</p> <p>Requisição de trabalho de pintura para reparação de uma cadeira no Edifício Sado_4471/12</p> <p>Requisição de trabalho de Eletricidade para retirar equipamento de apoio á mobilidade, topo escadas interiores no Mercado 2 de Abril</p> <p>Requisição de trabalho Serralharia para a montagem e desmontagem de estrutura de apoio ao fosso da orquestra do palco do Fórum Luísa Todi _4731/12</p> <p>Requisição de trabalho de pintura para pintar em branco 8 baias da pista de Atletismo para serem entregues no Fórum Luísa Todi_4632/12</p> <p>Requisição de trabalho Serralharia para reparação das torneias dos chuveiros do balneários masculino do Cemitério de Algeruz_3558/12</p> <p>Requisição de trabalho de Canalização para reparação das torneias dos chuveiros do balneários masculino do Cemitério de Algeruz_3558/12</p> <p>Requisição de trabalho de pintura para pequenas reparações nas Piscinas Municipais de Azeitão_3542/12</p> <p>Requisição de trabalho de Canalização para pequenas reparações nas Piscinas Municipais de Azeitão_3542/12</p> <p>Requisição de trabalho de Construção Civil para pequenas reparações nas Piscinas Municipais de Azeitão_3542/12</p> <p>Reparações no interior do Mercado 2 de Abril – 291/13</p> <p>Colocação de 2 estrados no Museu Sebastião da Gama – 758/13</p> <p>Substituição das fechaduras das portas de grades do Pólo da Bela Vista da Biblioteca Municipal – 993/13</p> <p>Reparação da porta de vidro da receção do Museu do Trabalho – 972/13</p> <p>Reparação e fixação de uma tabela lateral de basquetebol do Pavilhão de Aranguez;</p> <p>Transporte de 20 cadeiras para o Museu Sebastião da Gama – 667/13;</p> <p>Reparação de autoclismo nos wc(s) masculinos no Parque de Vanicelos – 1036/13;</p> <p>Reparação das fechaduras da entrada da pista de atletismo – 564/13;</p> <p>Transporte de 20 cadeiras para a Casa Bocage – 667/13(2);</p> <p>Reparação de máquinas de ginásio no Parque Verde da Bela Vista – 2377/12;</p> <p>Reparação de corrimão da escada de acesso ao arquivo – 374/13;</p> <p>Desentupimento dos esgotos do Mercado da Nossa Sra. da Conceição – 903/13;</p>
Edifícios Escolares	<p>Reparações diversas:</p> <p>Requisição de trabalho Serralharia para substituição da fechadura do cacifo situado na sala do prolongamento da EB1 JI Bela Vista_412/13</p> <p>Requisição de trabalho de Pintura para pintar o muro da escola de Arangues_3383/13</p> <p>Requisição de trabalho de Eletricidade para colocação de detetores de movimento nos wc da escola da Brejoeira_4743/12</p> <p>Requisição de trabalho Serralharia para reparar portas dos wc e reparar lava-loiças da cozinha na EB1 Pinheirinhos_4618/12</p> <p>Requisição de trabalho de Canalização para reparar portas dos wc e reparar lava-loiças da cozinha na EB1 Pinheirinhos_4618/12</p> <p>Requisição de trabalho Serralharia para adaptação de 3 portas tabuleiros á dimensão dos tabuleiros utilizados nas escolas_532/13</p> <p>Requisição de trabalho Serralharia para reparação da baliza, fixação ao chão do sinal de trânsito junto ao portão principal, reparar autoclismos dos wc masculino na escola EB1 Pinheirinhos_4026/12</p> <p>Requisição de trabalho de Canalização para reparação da baliza, fixação ao chão do sinal de trânsito junto ao portão principal, reparar autoclismos dos wc masculino na escola EB1 Pinheirinhos_4026/12</p> <p>Requisição de trabalho Serralharia para alteração de portas tabuleiros da escola do peixe frito_415/13</p> <p>Requisição de trabalho de Carpintaria para colocação de placards e quadros nas paredes muito deles encontram-se caídos_415/13</p>
Habitação Social	<p>Intervenções diversas de apoio a eventos: Palcos, standes, barraquinhas, expositores, eletricidade, serralharia, carpintaria, entre outras;</p> <p>Requisição de trabalho Serralharia para substituição de vidro e canhão da fechadura da porta de entrada do edifício sito na Rua Ema Grill,52_101/13</p> <p>Requisição de trabalho de Canalização para reparação de canalização na I.S a provocar infiltrações no piso inferior (c32) – Rua do Monte,10 – C42_4481/12</p> <p>Requisição de trabalho de Construção Civil para reparação de canalização na I.S a provocar infiltrações no piso inferior (c32) – Rua do Monte,10 – C42_4481/12</p> <p>Requisição de trabalho de Canalização para reparação de canalização na Rua Dr. Álvaro Gomes 7 2ºdt_4271/12</p> <p>Requisição de trabalho de Eletricidade para reparação de infiltração do prédio e pintura do elevador sito Largo Afonso Ventura 5 – 1ºd_4239/12</p> <p>Requisição de trabalho de pintura para reparação de infiltração do prédio e do elevador sito Largo Afonso Ventura 5 – 1ºd_4239/12</p> <p>Requisição de trabalho de Eletricidade para reparação do automático da porta de entrada do prédio – Rua Irene Nascimento 2 Grau 5_2945/12</p> <p>Requisição de trabalho de pintura para execução de trabalhos de pintura( onde os moradores não chegam ) Av. Francisco Fernandes,5_3991/12</p>

	<p>Requisição de trabalho de pintura para reparação da coluna de abastecimento de água sito na Av. da Bela Vista, 19 B42_4624/12</p> <p>Requisição de trabalho de Canalização para reparação da coluna de abastecimento de água sito na Av. Da Bela Vista, 19 B42_4624/12</p> <p>Requisição de trabalho de Construção Civil para reparação da coluna de abastecimento de água sito na Av. da Bela Vista, 19 B42_4624/12</p> <p>Requisição de trabalho de Canalização desentupimento de canalização da casa de banho sito na Rua Antigo Olival 8 C23_3538/12</p> <p>Requisição de trabalho de Canalização para desentupimento de esgotos (saída da maquina de lavar) Rua Dr. Henrique Constantino 113 – 1ºdt_588/13</p> <p>Requisição de trabalho de Canalização para reparação de torneira de segurança da coluna de abastecimento de água no Forte da Bela Vista 8 E14_180/13</p> <p>Requisição de trabalho de Canalização para reparação de rotura na coluna de abastecimento de água na Rua Dr. Luis Teixeira Macedo e Castro nº47_307/13</p> <p>Requisição de trabalho de Construção Civil para reparação de rotura na coluna de abastecimento de água na Rua Dr. Luís Teixeira Macedo e Castro nº47_307/13</p> <p>Requisição de trabalho de pintura para reparação de rotura na coluna de abastecimento de água na Rua Dr. Luís Teixeira Macedo e Castro nº47_307/13</p> <p>Requisição de trabalho de Canalização para avaliação e reparação de infiltração grave sito Rua do Forte da Bela Vista,4 D14_4667/12</p> <p>Transporte de 50 cadeiras e cavaletes para o Forte da Bela Vista – 1010/13;</p> <p>Transporte de 30 cadeiras da DISOC para o Forte da Bela Vista – 1011/13;</p>
Juntas de Freguesia	<p>Apoios diversos:</p> <p>Montagem de baixada elétrica no evento São Julião no Parque – 1034/13;</p>
Eventos	<p>Reparações diversas:</p> <p>Requisição de trabalho de Carregadores para o transporte de algum material a piscina das Palmeiras no âmbito do Campeonato Regional de infantis_475/13</p> <p>Requisição de trabalho de Carregadores para o transporte de 8 estrados do Fórum Municipal para o Auditório José Afonso_707/13</p> <p>Requisição de trabalho de Eletricidade para reparação da torre de iluminação na Igreja do Museu de Jesus_310/13</p> <p>Requisição de trabalho de Eletricidade para reparação do secador de mãos e luz do teto no wc das senhoras e no wc dos homens_4762/12</p> <p>Requisição de trabalho de Carregadores para a desmontagem do material no âmbito da realização do evento Campeonato Nacional de Kayak-Polo no Parque Urbano de Albarquel_679/13</p> <p>Montagem de pódio para a 8ª Corrida da Liberdade – 1033/13;</p> <p>Transporte de 100 baías para a 8ª Corrida da Liberdade – 1033/13;</p> <p>Requisição de trabalho Serralharia para a montagem de palanque para árbitros e cronometristas e montagem de bancada pequenas âmbito da realização do evento Campeonato Nacional de Kayak-Polo no Parque Urbano de Albarquel_679/13</p> <p>Requisição de trabalho Serralharia para a montagem dos presépios de Natal_4121/13</p> <p>Requisição de trabalho de pintura para a montagem dos presépios de Natal_4121/13</p> <p>Requisição de trabalho de Carpintaria para a montagem dos presépios de Natal_4121/13</p> <p>Requisição de trabalho de Carregadores para o transporte de 6 balcões para o instituto politécnico de setúbal no dia 20 de Março</p> <p>Requisição de trabalho de Carregadores para colocação de 3 estrados na EB 2,3 Lima de Freitas no dia 19/Abril e retirar 22/Abril_932/13</p> <p>Requisição de trabalho de Carregadores e uma Barraquinha de madeira para a Secundaria Lima de Freitas no dia 12 de Abril e retirar 22/Abril_947/13</p> <p>Requisição de trabalho de Eletricidade para o parque urbano de Albarquel no âmbito da 3ª feira de pesca Lúdica e desportiva de Setúbal nos dias 19,20 e 21 de Abril de 2013_1014/13</p> <p>Transporte de material para “Manhãs no Parque” do ACM/YNCA – 676/13</p> <p>Cedência e transporte de 3 balcões para o Pavilhão Antoine Velge para o baile de finalistas da Escola D. João II – 824/13</p> <p>Montagem de um palco para a 3ª Feira de Pesca Lúdica e Desportiva de Setúbal no PUA – 883/13;</p> <p>Montagem de 10 bancas de artesanato para a 8ª Corrida da Liberdade – 422/13;</p> <p>Montagem de palco 5x5 para a 8ª Corrida da Liberdade – 1033/13;</p> <p>Montagem de pórtico insuflável para a 8ª Corrida da Liberdade – 1033/13;</p> <p>Montagem de baixada de eletricidade para a 8ª Corrida da Liberdade – 1033/13;</p> <p>Montagem de quadro elétrico para a 3ª Feira de Pesca Lúdica e Desportiva de Setúbal no PUA – 717/13;</p> <p>Transporte e colocação de 19 contentores para a 3ª Feira de Pesca Lúdica e Desportiva de Setúbal no PUA – 593/13 (1);</p> <p>Transporte e montagem de bancas de madeira para a 3ª Feira de Pesca Lúdica e Desportiva de Setúbal no PUA – 593/13 (2);</p> <p>Colocação e ligação de projetores no recinto da 3ª Feira de Pesca Lúdica e Desportiva de Setúbal no PUA – 421/13 (1);</p> <p>Ligação de água para a 3ª Feira de Pesca Lúdica e Desportiva de Setúbal no PUA – 421/13 (2);</p> <p>Ligação à rede elétrica dos pavilhões da 3ª Feira de Pesca Lúdica e Desportiva de Setúbal no PUA –</p>

	<p>593/13 (3);          Transporte de 150 baias para o PUA – 1035/13;          Transporte de 8 estrados para o Parque Verde da Bela Vista – 1027/13;          Montagem de Palco no Pavilhão Antoine Velge para o Baile de Finalistas da Escola Bocage – 825/13;          Transporte de 200 cadeiras no âmbito da iniciativa “Nosso Bairro Nossa Cidade” – 995/13;</p>
Apoio a Coletividades	<p>Apoios diversos:          Transporte de 40 baias para o Pavilhão das Manteigadas – 594/13 (1);          Montagem de palanque junto ao Pavilhão das Manteigadas – 594/13 (2);          Montagem de 2 postes para pano de meta no 2º encontro de escolas de ciclismo – 470/13;          Montagem de rampa de contrarrelógio para o Pavilhão das Manteigadas – 470/13 (2);          Transporte de pódio para o Pavilhão das Manteigadas – 470/13 (3);</p>
Obras diversas	<p>Obras diversas:          Requisição de trabalho de pintura para pintar o muro envolvente da Estação da REVER_515/13          Requisição de trabalho de Pintura para pintar todo o muro exterior da Estação REFER_325/13          Requisição de trabalho de Pintura para pintar um tampo de madeira com aba no DOM/DITVIC_664/13          Requisição de trabalho de Eletricidade para a Reunião Ordinária da Assembleia Municipal_488/13          Requisição de trabalho Serralharia para reparação de estacionamento de bicicletas em frente aos Paços do Concelho_700/13          Requisição de trabalho de Pintura para pintar uma caixa de ferro para a carrinha de caixa aberta e pintura de secretaria completa_871/13          Requisição de trabalho de Carregadores para irem a lisboa buscar uns expositores para a exposição do colecionismo que a UNISSETI vai realizar na Casa Baía_502/13          Requisição de trabalho de Eletricidade para ligação de candeeiros no Fórum Luísa Todi_210/13          Requisição de trabalho de Carregadores para o transportar alguns conjuntos de mesas e caixas de plásticos que estavam sob a responsabilidade da empresa Esgrafite_605/13          Requisição de trabalho de Eletricidade para a reunião Ordinária da Assembleia Municipal_590/13          Requisição de trabalho de pintura para pintar 7 adicionais_610/13          Requisição de trabalho de Carregadores para transportar alguns objetos da Alameda das Palmeiras 3 – 1ºdto para o Mercado Social_339/13          Requisição de trabalho Serralharia para reparação de Golfinhos (Golfinhos parede)_11/13          Requisição de trabalho de Carpintaria para colocação de placas de contraplacado nas portas todas da viatura 88-29-AH_296/13          Requisição de trabalho Serralharia para reparação dos painéis laterais do contentor da viatura 151_244/13          Requisição de trabalho Serralharia para repara brincos da báscula esquerda da viatura nº22 com a matrícula 81-53-JE_281/13          Requisição de trabalho de Carregadores para colocação de 2 estrados para discurso na Praça Teófilo Braga_736/13          Requisição de trabalho de Carregadores para o transporte de bens nos Paços do Concelho e na Casa Baía_731/13          Requisição de trabalho de Carpintaria para a mudança de fechadura e retirada de bens da fração sito na Av. Bela Vista 9 – D31_734/13          Requisição de trabalho de Carregadores para a retirada de bens da fração sito na Av. Bela Vista 9 – D31_734/13          Requisição de trabalho Serralharia para a desmontagem do fosso da orquestra – FMLT no Fórum Luísa Todi_744/13          Requisição de trabalho Serralharia para reparação de chapa de sinalização da máquina 14_4165/12          Requisição de trabalho de pintura de chapa de sinalização da máquina 14_4165/12          Requisição de trabalho de Eletricidade para reunião da Assembleia Distrital de Setúbal_647/13          Requisição de trabalho de pintura para manutenção/conservação de material para a execução de palcos/estrados em diversos locais_1738/12          Requisição de trabalho de Carpintaria para manutenção/conservação de material para a execução de palcos/estrados em diversos locais_1738/12          Requisição de trabalho de pintura para colocação de barra de apoio na grifa e colocar suporte na caixa de carga da viatura nº26 com a matricula 81-55-JE_452/13          Requisição de trabalho Serralharia para colocação de barra de apoio na grifa e colocar suporte na caixa de carga da viatura nº26 com a matricula 81-55-JE_452/13          Requisição de trabalho Serralharia para colocação de uma fechadura na tampa do gasóleo na máquina 13_362/13          Requisição de trabalho de Carregadores para o transporte de estrados, para a escola de hotelaria (Ex-Quartel do 11)_750/13          Requisição de trabalho de Carregadores para colocação de passadeira vermelha nos Paços do concelho_912/13          Colocação de pedras no lago dos golfinhos – 395/13          Execução de bases para vasos do Fórum Luísa Todi – 402/13          Transporte e montagem de 2 módulos de bancada para o torneio de Voleibol da praia da Figueirinha – 677/13;          Transporte de 15 baias da Pista de Atletismo para o torneio de Voleibol da praia da Figueirinha –</p>

	622/13; Cedência e transporte de 10 bancas, para o Auditório da Anunciada – 969/13; Gravação de sessão da Assembleia Municipal pelo 25 de Abril – 910/13.
--	---

**Obras realizadas pela DIOAD, no mês de Maio de 2013**

Agrupamento	Intervenções
Edifícios municipais	<p>Obras diversas:</p> <p>Requisição de trabalho Carregadores para transporte dos copos que se encontram no armazém em Azeitão para o Auditório José Afonso _956/13</p> <p>Requisição de trabalho de Carpintaria para reparação do caramanchão em madeira que sustenta as plantas _451/13</p> <p>Requisição de trabalho de Carpintaria para que seja cortada a placa de madeira que se encontra á entrada da Secção de Cadastro _483/13</p> <p>Requisição de trabalho de Canalizadores para reparação de tubo na casa da cultura _860/13</p> <p>Requisição de trabalho de Construção Civil para que seja vedada a tampa de esgoto que se encontra no arquivo da SECA pois a tampa teve que ser retirada devido às últimas inundações na cave deste edifício _862/13</p> <p>Requisição de trabalho de Eletricidade para a substituição do cabo de rede na Biblioteca Central _767/13</p> <p>Requisição de trabalho de Eletricidade para reparação da sirene no Museu do Trabalho _839/13</p> <p>Requisição de trabalho de Eletricidade para repararem 2 lâmpadas fluorescentes no balneário Paula Borba no Museu de Setubal _982/13</p> <p>Requisição de trabalho de Eletricidade para a substituição da lâmpada da arca frigorífica do Mercado Nª Srª Conceição _1003/13</p> <p>Requisição de trabalho de Canalizadores para a substituição/reparação de tubo do autoclismo do wc de Deficientes no r/c do Mercado do Livramento _985/13</p> <p>Requisição de trabalho de Serralharia para reparação da porta de acesso às instalações da DIMIU-Poçoilos _897/13</p> <p>Requisição de trabalho de Construção Civil para reparação do chão na ala norte do Mercado da Conceição _4298/12</p> <p>Requisição de trabalho de Pintura de ferros e estruturas no Mercado da Conceição _4298/12</p> <p>Requisição de trabalho de Canalizadores para a reparação do chuveiro no balneário individual do Cemitério da Paz em Algeruz _4588/12</p> <p>Requisição de trabalho de Canalizadores para a substituição ou arranjo de 2 mictórios avariados na casa de banho do público Masculino no pavilhão Municipal das Manteigadas _3896/12</p> <p>Requisição de trabalho Carregadores para transporte de painéis para o posto de turismo _1032/13</p> <p>Requisição de trabalho de Construção Civil para o desentupimento dos esgotos no Mercado 2 de Abril _909/13</p> <p>Requisição de trabalho de Eletricidade para uma vistoria ao quadro elétrico _1318/12</p> <p>Requisição de trabalho de Construção Civil para alisamento da rampa em frente ao lugar dos vinhos no Mercado Nª Srª da Conceição _4487/12</p> <p>Requisição de trabalho de Construção Civil para desentupimento de esgotos no Mercado do Livramento _715/13</p> <p>Requisição de trabalho de Canalizadores para desentupimento de esgotos no Mercado do Livramento _715/13</p> <p>Requisição de trabalho de Construção Civil para demolição de duas entradas em tijolo no Convento de Jesus _4542/12</p> <p>Requisição de trabalho de Eletricidade para colocação de uma campainha na porta poente na Rua Dr. Fernando Garcia _743/12</p> <p>Requisição de trabalho de Eletricidade para reparação do quadro elétrico na banca 12 de peixe no Mercado 2 de Abril _4649/12</p> <p>Requisição de trabalho de Eletricidade para reparação na caixa do quadro elétrico na banca 7 de peixe no mercado 2 de abril _3580/12</p> <p>Requisição de trabalho de Canalizadores para que seja restabelecida a ligação do ramal de agua dos 4 pios existentes no Cemitério da Paz em Algeruz.</p> <p>Requisição de trabalho de Canalizadores para reparação/substituição das torneiras fontanário Mercado do Livramento _904/13</p> <p>Reparação de autoclismo nas instalações da DISOC – 1184/13</p> <p>Substituição da torneira do pio junto à portaria do Cemitério da Piedade – 1200/13</p> <p>Reparações de canalização nas instalações dos SHL em Vanicelos – 1195/13</p> <p>Reparação de torneira no Mercado Abastecedor – 1202/13</p> <p>Reparação nas paredes do Gabinete de Formação no DRH – 469/13</p> <p>Limpeza de grafitis nas paredes do Auditório José Afonso – 874/13</p> <p>Reparação de bebedouro no Parque de Vanicelos – 1098/13</p> <p>Substituição de válvula do lavatório na loja de manicure no Mercado do Livramento – 1192/13</p> <p>Reparação de canalização dos wc do Mercado 2 de Abril – 196/13</p> <p>Pintura de placards no Viveiro das Amoreiras – 1197/13</p> <p>Reparação de torneiras na Rua Tenente Valadim – 1129/13</p> <p>Substituição de lâmpadas no Gabinete do Sr. João Bernardino (?) – 1261/13</p>



	<p>Substituição de lâmpada no gabinete de apoio aos vereadores do PS  Pintura de paredes grafitadas nos Paços do Concelho – 858/13  Pintura de chapas para colocação do Cemitério da Paz – 845/13  Substituição de vidro no Mercado do Livramento – 1055/13  Cedência de estrados e cavaletes para o Mercado do Livramento – 1148/13  Transporte de máquina lavadora de chão do Mercado do Livramento para o Mercado 2 de Abril – 926/13  Reparação da canalização dos balneários das instalações da DIHU na Rua Camilo Castelo Branco – 1188/13  Colocação de barreiras de acesso ao 1º piso do Mercado do Livramento – 1060/13  Substituição de torneiras no Pavilhão João dos Santos – 1228/13  Reparação de autoclismo no wc dos homens nos Paços do Concelho – 1256/13  Reparação de autoclismo no wc dos homens do piso 0 do Museu do Trabalho – 1103/13  Execução de corrimões para colocação na Av. Bento de Jesus Caraça – 875/13  Pintura de corrimões para colocação na Av. Bento de Jesus Caraça – 875/13 (2)  Colocação de lâmpada no armazém da SIOT – 1224/13  Execução de balneários nas instalações do Choilo – 243/13  Execução de refeitório nas instalações do Choilo – 243/13 (2)</p>
Edifícios Escolares	<p>Reparações diversas:  Requisição de trabalho de Serralharia para demolição do telheiro existente á porta de entrada da escola Secundaria Bocage_3696/13  Requisição de trabalho de Construção Civil para demolição do telheiro existente á porta de entrada da Escola Secundaria Bocage_3696/13  Requisição de trabalho de Construção Civil para execução de degraus de acesso ao monobloco na EB1 Faralhão - 2799/13  Transporte de mobiliário do armazém da DIEDU para a Escola EB1 do Faralhão 2 – 899/13  Reparação de rutura na EB1 da Bela Vista</p>
Habitação Social	<p>Intervenções diversas de apoio a eventos: Palcos, standes, barraquinhas, expositores, eletricidade, serralharia, carpintaria, entre outras;  Requisição de trabalho de Canalizadores para desentupimento de canalização sito na Rua do Antigo Olival, 5 – B12_869/13  Requisição de trabalho de Canalizadores para desentupimento da coluna do prédio sito na Rua Forte da Bela Vista pátio 8 E24_732/13  Requisição de trabalho Carregadores para o transporte de 1 fogareiro e 6 mesas com as respetivas cadeiras para o bairro do Forte da Bela Vista_770/13  Substituição de vidros no edifício da Rua do Mormugão, nº 39 – 872/13  Fornecimento de material de canalização ao inquilino do fogo na Alameda das Palmeiras, 7 – 1º Dto – 16/12  Substituição de vidro partido na claraboia do edifício da Alameda das Palmeiras, nº 19 – 873/13  Reparação de canalização do fogo da Rua José Luciano de Carvalho, nº 15 – 3º E – 79/13  Reparação de válvula de banheira na Rua Ema Grill, 54 – 3º Esq. – 1287/13  Pintura de teto na Rua do Monte, 10 – B – 21 – 1255/13  Reparação da instalação elétrica do prédio na Rua Forte da Bela Vista, 4 – D – 25 643/13  Reparação do automático de escada da Rua Dr. Luís Teixeira de Macedo e Castro, nº 49 – 1225/13  Reparação da instalação elétrica na Rua Ema Grill, 53 – 584/13  Reparação do tubo de esgoto na Rua do Monte, nº 12 – 600/13  Reparação de instalação elétrica na Rua dos Sobreiros, nº 1 – 852/13  Desentupimento da coluna de esgoto na Rua do Fonte Fresca, 6 r/c C – 1071/13  Reparação de fechadura e porta na Rua Dr. Luís Teixeira de Macedo e Castro, 49 – 1110/13</p>
Eventos	<p>Reparações diversas:  Requisição de trabalho Carregadores para dar apoio nas comemorações do 1º de Maio_968/13  Requisição de trabalho de Serralharia para a montagem de estrutura em tubo para aplicação de lona no espaço entre o palco e o edifício adjacente, no largo da Misericórdia _968/13  Requisição de trabalho Carregadores para o transporte de 4 estrados e 20 Baías para a semana da Educação Rodoviária_614/13  Requisição de trabalho de Eletricidade para manutenção e ajuste de projetores no âmbito da exposição “Sentados no Alentejo”_659/13  Requisição de trabalho de Eletricidade para a colocação de um gerador da iluminação geral de um dos Pavilhões cedidos pela APSS nas docas das Fontainhas_460/13  Requisição de trabalho Carregadores para o empréstimo e transporte de 6 barraquinhas de madeira sem telhado para o Pavilhão da APSS – 460/13  Transporte de 32 baías do complexo municipal de atletismo para o Pavilhão da APSS _460/13  Requisição de trabalho Carregadores para a cedência, transporte e montagem de 4 estrados pretos para a casa da cultura_442/13  Requisição de trabalho de Eletricidade _442/13  Requisição de trabalho de Serralharia _442/13  Requisição de trabalho de Pintura _442/13</p>



	<p>Requisição de trabalho Carregadores para o transporte de estrados e plataforma para o 1º de Maio_989/13</p> <p>Requisição de trabalho de Construção Civil para colocação de pendoes no Auditório José Afonso_765/13</p> <p>Transporte de instrumentos do Conservatório Regional de Setúbal para o Fórum Luísa Todi – 975/13 (III Festival de Musica de Setúbal)</p> <p>Transporte de cadeiras para o Fórum Luísa Todi – 975/13 (III Festival de Musica de Setúbal)</p> <p>Transporte de estrados e chapéus-de-sol para a Quinta da Bacalhoa III Festival de Musica de Setúbal) 975/13</p> <p>Transporte de cadeiras e mesas para o Auditório José Afonso no âmbito do III Festival de Musica de Setúbal) 1181/13</p> <p>Montagem de estrados no âmbito do III Festival de Musica de Setúbal) 1211/13</p> <p>Transporte de 150 cadeiras e 6 biombos para o desfile de moda “Reviver a Baixa” – 1266/13</p> <p>Colocação de alcatifa para passerelle para o desfile de moda “Reviver a Baixa” – 1266/13 (2)</p> <p>Colocação de 2 pontos de água na placa central da Av. Luísa Todi no âmbito da iniciativa “ 7 dias com o coração” - 934/13</p> <p>Colocação de 30 baias no âmbito da iniciativa “ 7 dias com o coração” – 844/13</p> <p>Montagem de palco 6x5 na EB2,3 Luísa Todi – 1106/13</p> <p>Cedência e transporte de baias para o desfile de moda “Reviver a baixa” – 1064/13</p> <p>Transporte de 150 cadeiras para o desfile de moda “Reviver a baixa” – 1064/13 (2)</p> <p>Montagem de baixadas elétricas para ligação de roulottes no âmbito da Semana Académica – 831/13</p> <p>Ligação de ramais de água para ligação de roulottes no âmbito da Semana Académica – 831/13 (2)</p>
Obras diversas	<p>Obras diversas:</p> <p>Requisição de trabalho de Carregadores para cedência e transporte de 1 fogareiro</p> <p>Requisição de trabalho de Canalizadores para colocação do tubo de algeroz sito na Rua Dr. António Rodrigues Costa nº43</p> <p>Requisição de trabalho de Carregadores para o transporte de processos da DIPU no Edifício Sado para o Arquivo nos Paços do Concelho_893/13</p> <p>Requisição de trabalho de Eletricidade para o Som e gravação Concelho Municipal de Segurança_864/13</p> <p>Requisição de trabalho de Carregadores para o transporte de mobiliário do ex-Gabinete da Saúde para as instalações da DISOC_959/13</p> <p>Requisição de trabalho de Pintura para pintarem abrigos para ecopontos na Av. Luísa Todi_629/13</p> <p>Requisição de trabalho de Serralharia para colocação de abrigos para Ecopontos na Av. Luísa Todi_629/13</p> <p>Requisição de trabalho de Construção Civil para execução e colocação de abrigos para Ecopontos na Av. Luísa Todi_629/13</p> <p>Requisição de trabalho de Construção Civil para colocação de 6 mastros e 6 pendoes na entrada da EB 2,3+s da Bela Vista_620/13</p> <p>Requisição de trabalho Carregadores para o transporte de tabelas de basquetebol do pavilhão das Manteigadas para a escola secundaria Sebastião da Gama para 17 de Abril_724/13</p> <p>Requisição de trabalho de Eletricidade para controlo som e gravação da reunião da comissão de Toponímia_849/13</p> <p>Requisição de trabalho de Eletricidade para a gravação das reuniões ordinárias de camara na sala de sessões_846/13</p> <p>Requisição de trabalho de Construção Civil para colocação de uma placa toponímica sita na Rua Eng.º Henrique Cabeçadas_3435/12</p> <p>Requisição de trabalho de Eletricidade para ligação de eletricidade num workshop do projeto Kids guernica da AMRS_1079/13</p> <p>Requisição de trabalho de Serralharia para mini reparação de portão sito na rua Alberto Antunes nº3_889/13</p> <p>Reparação de canteiro na Av. Luísa Todi – 1862/12</p> <p>Gravação da sessão de Câmara de 08.05.2013;</p> <p>Gravação da sessão de Câmara de 22.05.2013;</p> <p>Colocação de pendões no Largo José Afonso – 1139/13</p> <p>Reparação de canteiros em frente do Mercado do Livramento – 965/13</p> <p>Reparação de canteiros em frente ao Pingo Doce – 3753/13</p> <p>Reparação de vedação no PUA – 1155/13</p> <p>Gravação de Reunião da Assembleia Municipal – 489/13</p> <p>Colocação de dístico em viatura - 1146/13</p> <p>Pintura de estrada para porta contentores – 1196/13</p> <p>Pintura de para-choques da viatura nº 96 – 1263/13</p> <p>Transporte de 100 baias para o Parque Verde da Bela Vista – 272/13</p> <p>Cedência de barraquinhas para artesanato para o Festival da Juventude – 1152/13</p> <p>Colocação de 12 standes para o Festival da Juventude – 1152/13 (2)</p> <p>Transporte de 70 cadeiras e 27 mesas para o Pavilhão João dos Santos – 1230/13</p> <p>Transporte de vitrinas para o armazém do Choilo – 1040/13</p> <p>Reparação de fechadura do espaço dos Patrulheiros – 1101/13</p> <p>Reparação do apoio de escape da viatura 70 – 1167/13</p> <p>Transporte de 40 baias para a Piscina das Manteigadas – 1158/13</p>

	<p>Reparação de canteiro em frente ao Pingo Doce – 1089/13  Cedência e transporte de urna de votos para os Serviços Sociais  Transporte de armário metálico e expositor de jornais para os serviços centrais da Biblioteca na Av. Luísa Todi – 994/13  Transporte de um bloco de estantes para a Biblioteca Municipal – 994/13 (2)  Transporte de baias para o Colégio Centeio – 1105/13  Transporte de armário metálico para Poçoilos – 718/13  Pintura de máquina de encerar – 1198/13  Montagem de mastros e pendões nas hortas pedagógicas – 1046/13  Apoio ao som na reunião da Comissão Distrital da Defesa da Floresta Contra Incêndios- 1191/13  Transporte de instrumentos para o Fórum Luísa Todi, no âmbito da Gala do Fado – 1065/13  Reparação e pintura de baias – 1215/13  Colocação de vidros aramados no armazém do Vale de Cerejeiras – 446/13  Pintura do portão do armazém do Vale de Cerejeiras – 446/13 (2)  Isolamento e pintura do armazém do Vale de Cerejeiras – 446/13 (3)  Reparação da calha e do portão do armazém do Vale de Cerejeiras – 446/13 (4)  Reparação de taipal e caixa de carga na viatura nº 37 – 1199/13  Substituição de lâmpadas na sala multiusos do Fórum Luísa Todi – 1068/13  Reparação de mesas do Auditório José Afonso – 1068 (2)  Reparação de um estrado de madeira no âmbito do Dia Internacional dos Museus – 1041/13  Pintura de 3 estrados em madeira no âmbito do Dia Internacional dos Museus – 1041/13 (2)  Construção de painel expositivo para o Museu Sebastião da Gama – 940/13</p>
--	---

### Obras realizadas pela DIOAD, no mês de Junho de 2013

Agrupamento	Intervenções
Edifícios municipais	<p>Obras diversas:  Requisição de trabalho de carpintaria para reparação de calhas do refeitório que estão a levantar sito no Viveiro Municipal na Quinta das Amoreiras_1063/13  Requisição de trabalho de Serralharia para a montagem de uma estrutura metálica para a colocação de uma lona no parque urbano de Albarquel_1329/13  Requisição de trabalho de Eletricidade para reparação da iluminação do WC masculino do cogumelo sito no viveiro municipal quinta das amoreiras_4530/12  Requisição de trabalho de carpintaria para reparação do pavimento do corredor das instalações técnicas e do refeitório do viveiro que esta a levantar sito no Viveiro Municipal Quinta das Amoreiras_4530/12  Requisição de trabalho de Serralharia para a reparação e nivelamento de sapata de betão de um dos aparelhos de manutenção e de um portão na plataforma superior no parque urbano de albarquel_1324/13  Requisição de trabalho Construção Civil para a reparação e nivelamento de sapata de betão de um dos aparelhos de manutenção e de um portão na plataforma superior no parque urbano de albarquel_1324/13  Requisição de trabalho de carpintaria para construção e colocação de um placar em corticite para informação sito nos Viveiros das Amoreiras_1123/13  Requisição de trabalho de Pintura para envernizamento de placares sito nos Viveiros das Amoreiras_1123/13  Requisição de trabalho de canalizadores para reparação de um autoclismo sito no Pavilhão Municipal João dos Santos_1330/13  Requisição de trabalho de Eletricidade para a revisão da parte elétrica nos escritórios dos encarregados na rua camilo castelo branco na DIHU_1343/13  Requisição de trabalho de Eletricidade para colocação de uma baixada para a ligação da EDP/20.7kva no recinto do campo de jogos da EB1/JI de S.Gabriel_1405/13  Requisição de trabalho de carregadores para colocação de 2 estrados no dia 29 de junho no Posto de Turismo (casa baia) _1377/13  Requisição de trabalho de Serralharia para reparação da piscina de azeitao_1323/13  Requisição de trabalho de Serralharia para reparação do pavilhão João dos Santos_1159/13  Requisição de trabalho de Eletricidade para substituição das lâmpadas do mata moscas elétrico da cafetaria de poçoilos_1304/13  Requisição de trabalho de Serralharia para execução de 73 placas identificativas numeradas de 1 a 73 com as seguintes dimensões 7cm de altura por 10cm sito no Viveiro Municipal Quinta das Amoreias_1223/13  Requisição de trabalho de Pintura para pintura de 73 placas identificativas e numeradas de 1 a 73 para o Viveiro Municipal Quinta das Amoreias_1223/13  Requisição de trabalho de Serralharia para reparação da fechadura da porta dos serviços do Museu de Setubal_1351/13  Requisição de trabalho de Pintura para colocação de autocolantes nas portas sitas DAAE/DIHU/NAA_1146/13  Requisição de trabalho de carregadores para o transporte de 17 caixas grandes de livros da biblioteca Central para o Armazém da bela Vista_361/13  Requisição de trabalho de canalizadores para arranjos nos duches dos balneários sito piscinas das</p>

	<p>manteigadas_1322/13</p> <p>Requisição de trabalho de carregadores para o transporte de vários contentores pertencentes ao sector de arqueologia para o armazém em choilos_1300/13</p> <p>Requisição de trabalho de Eletricidade para substituição de lâmpada nas instalações DISOC_1183/13</p> <p>Requisição de trabalho de Eletricidade para intervenção ao cabo elétrico que se encontra em tensão na secção dos vencimentos sito na Praça do Brasil_1212/13</p> <p>Requisição de trabalho de canalizadores para reparação do cano que esta roto no balneário feminino em peçoilos_1303/13</p> <p>Requisição de trabalho de construção civil para limpeza dos algerozes do Museu do Trabalho_1270/13</p> <p>Requisição de trabalho de canalizadores para o arranjo do lava loiça do sótão sito Paços do Concelho_1317/13</p> <p>Requisição de trabalho de canalizadores para a intervenção urgente do carro de pressão para desobstrução dos esgotos no Mercado 2 de Abril_1369/13</p> <p>Requisição de trabalho de Serralharia para verificação/reparação do portão junto ao Gabinete da Fiscalização no Mercado Abastecedor_1373/13</p> <p>Requisição de trabalho de canalizadores para a substituição do autoclismo dos wc do cogumelo sito no Viveiro Municipal Quinta das Amoreiras_1427/13</p> <p>Requisição de trabalho de canalizadores para verificação do autoclismo do wc do gabinete apoio ao Consumidor_1428/13</p> <p>Requisição de trabalho de Pintura para substituição do vidro no fórum Luísa todí_1340/13</p> <p>Requisição de trabalho de Pintura para a substituição do vidro no Viveiro Municipal Quinta das Amoreiras_1180/13</p> <p>Requisição de trabalho de Serralharia para melhoramentos no campo de jogos do parque verde de vanicelos_1331/13</p>
Edifícios Escolares	<p>Reparações diversas:</p> <p>Requisição de trabalho de Serralharia para reparação do corrimão exterior do Bloco A e reparar maçaneta da porta do refeitório e maçaneta da porta interior do ginásio e colocação de algumas portas sito EB1/JI Brejoeira_1107/13</p> <p>Requisição de trabalho de Eletricidade para regular o relógio da iluminação exterior ao horário de verão sito EB1/JI Brejoeira_1107/13</p> <p>Requisição de trabalho de Serralharia para reparação do corrimão exterior do bloco A e colocação de borrachas de algumas portas da EB1/JI Brejoeira_1268/13</p> <p>Requisição de trabalho de canalizadores para substituição do tubo de esgoto da máquina de lavar loiça na EB1 MONTE BELO_1292/13</p> <p>Requisição de trabalho de canalizadores para ligação do tubo de esgoto do forno na EB1/JI Brejoeira_1293/13</p> <p>Requisição de trabalho de Serralharia para reparação das janelas da cozinha sita EB1/JI Bela Vista_1306/13</p> <p>Requisição de trabalho de Eletricidade para montagens elétricas diversas inclusive baixada para apoio ao evento que se realiza na escola Luísa todí_1378/13</p>
Habitação Social	<p>Intervenções diversas de apoio a eventos: Palcos, standes, barraquinhas, expositores, eletricidade, serralharia, carpintaria, entre outras;</p> <p>Requisição de trabalho de carpintaria para a substituição da porta de patim sito Rua João Augusto da Rosa nº8-2dtº_175/13</p> <p>Requisição de trabalho de Serralharia para colocação de porte e reparação do aro sito na Rua João Augusto da Rosa nº8-2dtº_175/13</p> <p>Requisição de trabalho de carpintaria para reparação de caixilharias em madeira sito na Rua José Luciano Carvalho,2 2ªA Afonso Costa_589/13</p> <p>Requisição de trabalho de Pintura para pintura de janela e de aro sito na Rua José Luciano Carvalho,2 2ªA Afonso Costa_589/13</p> <p>Requisição de trabalho de Eletricidade para reparação da iluminação por cima das caixas do correio que não esta a funcionar sito na Rua Ema Grill,52-Bairro Afonso costa_585/13</p> <p>Requisição de trabalho de Pintura para substituição de vidro de porta sito na Rua Henrique Constantino nº113_738/13</p> <p>Requisição de trabalho de Pintura para envernizamento de porta e do aro sito na Rua João Augusto da Rosa nº5-r/c dtº_1456/13</p> <p>Requisição de trabalho de Pintura para substituição do vidro da janela do patamar sito na praceta das amendoeiras nº1_1353/13</p> <p>Requisição de trabalho de Construção Civil para a demolição de arrecadação existente na caixa de escadas da Rua do Forte Bela Vista Pátio 12- lado D_984/13</p> <p>Requisição de trabalho de Serralharia para reparação de fechadura e colocação de puxador e afinação de mola da porta de entrada do edifício na Rua Dr. Luís Macedo e Castro 49_1110/13</p> <p>Requisição de trabalho de canalizadores para desentupimento da canalização do esgoto i.s sito na Rua dos Sobreiros nº11 1ºB_1314/13</p> <p>Requisição de trabalho de canalizadores para reparação da torneira de segurança sito na Rua Mário Sacramento 10 1ºC_804/13</p> <p>Requisição de trabalho de Eletricidade para vistoria/reparação de eletricidade sito Rua do Forte Bela Vista nº8-E26_1241/13</p>

Juntas de Freguesia	<p>Apoios diversos:  Requisição de trabalho de canalizadores para substituição de torneira sita no cemitério da Paz_1400/13</p>
Eventos	<p>Reparações diversas:  Requisição de trabalho de carregadores para a cedência de 6 estrados para o dia 3 de junho na ES.D.JOAO II para um evento inter escolas secundarias_1267/13  Requisição de trabalho de carregadores para a cedência de pódio e de 15 bancas/barraquinhas para a feira de garagem – s.simao_1142/13  Requisição de trabalho de carregadores para o transporte de 2 vitrinas do auditório José Afonso para a casa da cultura referente á exposição “o desassossego”_444/13  Requisição de trabalho de carregadores para o transporte de 12 bancas de madeira,16 baias,32 painéis e o transporte de vários materiais para a atividade de denominada “há festa no parque”_615/13  Requisição de trabalho de carregadores para o transporte de 50 baias da pista de atletismo para o Campus do IPS no dia 22 de maio_834/13  Requisição de trabalho de Eletricidade para a execução de uma puxada elétrica da escola de tecnologia ate ao recinto do campus do IPS e colocação e ligação de 9 projetores referente á semana Académica_834/13  Requisição de trabalho de canalizadores para colocação de pontes de água referente á semana académica_834/13  Requisição de trabalho Construção Civil para colocação de pendoes e retirar colocação de mastros referente ao Festival Musica de Setubal_1132/13  Requisição de trabalho carregadores para o transporte de 20 baias da pista de atletismo referente ao festival de patinagem sito no clube naval setubalense_1333/13  Requisição de trabalho carregadores para o transporte e montagem do pórtico que se encontra na pista de atletismo para o parque supracitado no âmbito da iniciativa “rock no Rio Sado”_1335/13  Requisição de trabalho carregadores para a cedência de 6/8 bancas para a escola secundaria da bela vista no âmbito da festa final do ano letivo do agrupamento_1389/13  Requisição de trabalho carregadores para a cedência de 2 bancas tipo festa da flor e 6 estrados para a escola lima de freitas_1218/13  Requisição de trabalho de Eletricidade para o reforço da iluminação da Av. Luísa Todi referente ao evento Marchas Populares_1067/13  Requisição de trabalho de Eletricidade para o transporte e montagem de torre com 2 holofotes no pavilhão da Escola Secundaria Sebastião da Gama_1415/13  Requisição de trabalho carregadores para a montagem e desmontagem da bancada da CMS referente as marchas 2013_842/13  Requisição de trabalho de Eletricidade para reforço de iluminação na Av. Luísa Todi referente às Marchas 2013_842/13  Requisição de trabalho de Serralharia para apoio às Marchas 2013_842/13  Requisição de trabalho Construção Civil para colocação de balizas e postes sito praia da Figuerinha_1157/13  Requisição de trabalho de Serralharia para recuperação de um par de balizas para a praia da figuerinha_1157/13  Requisição de trabalho de Pintura para pintura e colocação de 2 balizas na praia da figuerinha_1157/13  Requisição de trabalho de Serralharia para a montagem de um palco com abas cobertura e passarela para o festival da juventude_294/13  Requisição de trabalho de carpintaria colocação de 20 estrados grandes e colocação no pavilhão voluntários de Setúbal referente 1ºRock tattoo Moto de Setubal_1271/13  Requisição de trabalho carregadores colocação de 20 estrados grandes e colocação no pavilhão voluntários de Setúbal referente 1ºRock tattoo Moto de Setubal_1271/13  Requisição de trabalho de Serralharia colocação de 20 estrados grandes e colocação no pavilhão voluntários de Setúbal referente 1ºRock tattoo Moto de Setubal_1271/13  Requisição de trabalho de Pintura colocação de 20 estrados grandes e colocação no pavilhão voluntários de Setúbal referente 1ºRock tattoo Moto de Setubal_1271/13  Requisição de trabalho carregadores para o evento festa de verão do Seagull_1138/13  Requisição de trabalho de Eletricidade para colocação de um quadro elétrico para o evento festa de verão do Seagull_1138/13  Requisição de trabalho de carpintaria para montagem e desmontagem de estrados para o evento festa de verão do Seagull_1138/13  Requisição de trabalho de Eletricidade para o evento Festival Rock In Rio_1318/13  Requisição de trabalho de canalizadores para o evento Festival Rock In Rio_1318/13  Requisição de trabalho de Serralharia para o evento Festival Rock In Rio_1318/13  Requisição de trabalho de Serralharia para a montagem de um palco com abas para o evento II Edição do Festival da Juventude de S.Sebastiao_294/13  Requisição de trabalho carregadores para a montagem de um palco com abas para o evento II Edição do Festival da Juventude de S.Sebastiao_294/13  Requisição de trabalho de Eletricidade para apoio ao evento Marchas Populares 2013_843/13  Requisição de trabalho carregadores para apoio ao evento Marchas Populares 2013_843/13  Requisição de trabalho carregadores para a montagem de um palco para o evento Há festa do parque_981/13  Requisição de trabalho de Serralharia para a montagem de um palco para o evento Há festa do</p>

	<p>parque_981/13</p> <p>Requisição de trabalho carregadores para o transporte e montagem de 10 estrados pretos e grandes para o evento da Semana Académica_830/13</p> <p>Requisição de trabalho de Eletricidade para execução de 5 puxadas elétricas para ligação de roulottes no largo José Afonso para o evento da Semana Académica_830/13</p> <p>Requisição de trabalho de canalizadores para colocação de pontes de água para o evento da Semana Académica_830/13</p> <p>Requisição de trabalho de Eletricidade para montagens elétricas palco e barraquinhas para o agrupamento de Azeitão, EB 2,3 Azeitao_727/13</p> <p>Requisição de trabalho carregadores para o transporte de 10 baias,12 barraquinhas, 15placards expositores para o agrupamento de Azeitão, EB 2,3 Azeitao_727/13</p> <p>Requisição de trabalho de canalizadores para a montagem de um ponto de água para o agrupamento de Azeitão, EB 2,3 Azeitao_727/13</p> <p>Requisição de trabalho carregadores para o transporte e cedência de 4 bancas e montagem de um palco para o Parque de Albarquel_1227/13</p> <p>Requisição de trabalho de Serralharia cedência de 4 bancas e montagem de um palco para o Parque de Albarquel_1227/13</p> <p>Requisição de trabalho de Pintura cedência de 4 bancas e montagem de um palco para o Parque de Albarquel_1227/13</p> <p>Requisição de trabalho carregadores para apoiar a atividade (Open Week – ACM/YMCA_859/13</p> <p>Requisição de trabalho de Eletricidade carregadores para apoiar a atividade (Open Week – ACM/YMCA_859/13.</p>
Apoio a Coletividades	<p>Apoios diversos:</p> <p>Requisição de trabalho carregadores para a cedência e transporte de 40 baias da Pista de Atletismo para a Aldeia da Piedade_1327/13</p> <p>Requisição de trabalho carregadores para o transporte de 14 baias de trânsito da pista de atletismo para a sede do união e progresso na rua Miguel bombarda_1156/13</p> <p>Requisição de trabalho carregadores para a cedência de uma banca com cobertura e 3 bancas sem cobertura para o LATI_1442/13</p> <p>Requisição de trabalho carregadores para o transporte do palco da J.F de Julião da sede do ccd para o ringue das aguias de S. Gabriel_1170/13</p> <p>Requisição de trabalho de Eletricidade para o evento S. Gabriel em Festa_1170/13</p> <p>Requisição de trabalho de Serralharia para a cedência e montagem de uma passarela com 6m a 12m para o evento S. Gabriel em Festa_1170/13</p>
Obras diversas	<p>Obras diversas:</p> <p>Requisição de trabalho carregadores para o transporte de 30 baias da pista de atletismo que se encontram na APSS para os bombeiros voluntários de setubal_1025/13</p> <p>Requisição de trabalho de Pintura para execução e pintura de vários adicionais sites em poçoilos_1017/13</p> <p>Requisição de trabalho de Eletricidade para a instalação de um ponto elétrico para a ligação do sistema de som que se pretende colocar junto á estátua do poeta Manuel Bocage sito na praça do Bocage_1302/13</p> <p>Requisição de trabalho de Pintura para execução de 13 adicionais para o Dom/DITVIC sito em Peçoilos_1457/13</p> <p>Requisição de trabalho de Pintura para execução de adicional sito no Dom/Ditivic_1361/13</p> <p>Requisição de trabalho de Pintura para pintura de espelho na viatura 131_1337/13</p> <p>Requisição de trabalho de Pintura para pintar a viatura com a matrícula 52-41-BN da CBSS_694/13</p> <p>Requisição de trabalho de Pintura para pintar a viatura com a matrícula 77-70-UF da CBSS_1044/13</p> <p>Requisição de trabalho de Eletricidade para a reunião ordinária da Assembleia Municipal_490/13</p> <p>Requisição de trabalho de Serralharia para reparação de dobradiças da caixa do contador da rega no espaço ajardinado junto á farmácia na Av. Frei Antonio das Chagas_1385/13</p> <p>Requisição de trabalho de Serralharia para colocação de tampa em ferro no estacionamento frente á Praça de Touros_1239/13</p> <p>Requisição de trabalho carregadores para a festa de final do ano letivo para ser colocado na associação batista shalom na rua dos limoeiros – Quinta da Amizade_949/13</p> <p>Requisição de trabalho de Pintura para pintar banco do jardim na Av. Luísa todi_292/12</p> <p>Requisição de trabalho de carpintaria para reparar banco do jardim na Av. Luísa Todi_292/12</p>

**Obras realizadas pela DIOAD, no mês de Julho de 2013**

Agrupamento	Intervenções
Edifícios municipais	<p>Obras diversas:</p> <p>Requisição de Carregadores para o transporte de máquina lavadora pavimentos do Mercado do Livramento_1544/13</p> <p>Requisição de Eletricidade para se deslocarem ao armazém do vale de mulatas para a EDP fazer a ligação no Museu do Trabalho_1483/13</p> <p>Requisição de Carpintaria para colocação de prateleiras nos vestiários dos Bombeiros Sapadores_1468/13</p> <p>Requisição de Carpintaria para fazer alterações na torre de madeira dos Bombeiros Sapadores_1464/13</p>



	<p>Requisição de trabalho de Construção Civil para desentupimentos de esgoto nas instalações da DISOC_1069/13</p> <p>Requisição de trabalho de Construção Civil para fornecimento de um saco de cimento aos bombeiros sapadores_1081/13</p> <p>Requisição de trabalho de Construção Civil para execução de cinco cruzetas em betão armado para aplicação de placas de toponímia na freguesia de Gambia-Pontes-Alto da guerra_1437/13</p> <p>Requisição de trabalho de Canalizadores para desentupimentos no AJA no auditório José Afonso_1498/13</p> <p>Requisição de trabalho de Canalizadores para reparação do autoclismo nas casas de banho femininas no parque do Bonfim_1473/13</p> <p>Requisição de trabalho de Canalizadores para o desentupimento da instalação sanitária sito no edifício sado-2º piso sala 10_1387/13</p> <p>Requisição de trabalho de Carpintaria para a cedência de um tape com madeira ou material opaco as janelas de pequenas dimensões, da parede do portão das cargas e descargas do armazém de vale de mulatas_1540/13</p> <p>Requisição de trabalho de Eletricidade para substituição de lâmpada fluorescente no wc-DISOC_1586/13</p> <p>Requisição de trabalho de Canalizadores para intervenção na torneira do wc feminino_1578/13</p> <p>Requisição de trabalho de Canalizadores para reparação de torneira de água quente da cozinha do refeitório do viveiro das amoreiras_1485/13</p> <p>Requisição de trabalho de Canalizadores para reparação da casa de banho da sala 8 do 4º piso no edifício sado_1475/13</p> <p>Requisição de trabalho de Eletricidade para reparação de tomada de eletricidade na sala 3 do 4º piso sito no edifício sado_1507/13</p> <p>Requisição de trabalho de Eletricidade para substituição de lâmpadas na sala 5 do 4º piso sito no edifício sado_1516/13</p> <p>Requisição de trabalho de Serralharia para reparação de uma roda de um separador e o parafuso de uma tabela de mini basquetebol do pavilhão Municipal das Manteigadas_1514/13</p> <p>Requisição de trabalho de Serralharia para reparação de fechadura do portão de entrada que se encontra em frente ao refeitório no viveiro municipal quinta das amoreiras_1506/13</p> <p>Requisição de trabalho de Serralharia para verificação/reparação da porta de acesso ao NNIES_1536/13</p> <p>Requisição de Carregadores para a montagem de andaimes junto aos pts programa “Nosso Bairro Nossa Cidade”_1626/13</p> <p>Requisição de trabalho de Serralharia para reparação da vedação na plataforma superior junto ao portão de entrada por se encontrar danificada por ato de vandalismo no parque Urbano de Albarquel_1613/13</p> <p>Requisição de trabalho de Canalizadores para fixação de uma sanita do wc feminino no 1º piso sito na Casa da Cultura_1629/13</p> <p>Requisição de trabalho de Canalizadores para reparação dos autoclismos nas casas de banhos no parque do bonfim_1556/13</p> <p>Requisição de Carregadores para o transporte de cenários das cagadas da sede da ACOES na camarinha para a feira de sant’lago_1627/13</p> <p>Requisição de trabalho de Eletricidade para ligação do contador á coluna de eletricidade sito na praceta das Amoreiras nº5 – 1ºesq_1575/13</p> <p>Requisição de trabalho de Canalizadores para reparação e manutenção das instalações no quartel dos bombeiros sapadores_1130/13</p> <p>Requisição de trabalho Carpintaria para reparação e reforço do fundo de gavetas do armário arquivador de discos formato CD na Biblioteca Central_1599/13</p> <p>Requisição de trabalho Carpintaria para reparação das janelas de madeira na secção de vencimentos pois as mesmas não abrem na praça do brasil_1567/13</p> <p>Requisição de trabalho Carpintaria para a fixação da sinalética na casa de banho para deficientes pois a que foi instalada, foi já parcialmente roubada na praia da figuerinha_1587/13</p> <p>Requisição de trabalho Carpintaria para tratamento das pinturas que se encontram no interior do coro alto do convento de Jesus_946/13</p> <p>Requisição de trabalho Carpintaria para confecionarem algum material auxiliar para a trabalhadora abrir e fechar as janelas sito no DRH/DIDEC_1432/13</p> <p>Requisição de trabalho Carpintaria para o arranjo da maçaneta da porta do SECP_1316/13</p> <p>Requisição de trabalho de Eletricidade para substituição de interruptor junto á porta de entrada no arquivo por o mesmo se encontrar partido_1445/13</p> <p>Requisição de trabalho de Carpintaria para substituição de fechadura no 3 piso do edifício sado_1466/13</p>
Edifícios Escolares	<p>Reparações diversas:</p> <p>Requisição de Carregadores para o transporte de algum material para a creche “O Golfinho Azul”_1479/13</p> <p>Requisição de Carregadores para a cedência e o transporte de 6/8 bancas para a escola secundaria da bela vista_1389/13</p>
Habitação Social	<p>Intervenções diversas de apoio a eventos: Palcos, standes, barraquinhas, expositores, eletricidade, serralharia, carpintaria, entre outras;</p> <p>Requisição de trabalho Construção Civil para desobstrução da caixa de esgoto sito do forte da bela vista-</p>



	<p>pátio 12_4690/13</p> <p>Requisição de trabalho de Construção Civil para desentupimento das caixas e coletores- armazéns da PSP rua do antigo olival nº8 edifício B_1424/13</p> <p>Requisição de trabalho Construção Civil para reparação do reboco do edifício – rua do monte12_602/13</p>
Eventos	<p>Reparações diversas:</p> <p>Requisição de trabalho de Construção Civil para a montagem de 8 mastros pendões do “Há Festa no Parque”_1045/13</p> <p>Requisição de trabalho de Construção Civil para a montagem de pendões do “Há Festa no Rio”_1308/13</p> <p>Requisição de trabalho de Construção Civil para a montagem de pendões no convento de Jesus e Largo José Afonso_983/13</p> <p>Requisição de trabalho de Construção Civil para a montagem de pendões no Museu do Trabalho e Museu Sebastião da Gama_1058/13</p> <p>Requisição de trabalho de Construção Civil para colocação de mastros de bandeiras para Festroia_1319/13</p> <p>Requisição de trabalho de Eletricidade para a montagem de projetores nas árvores junto a Culsete para reforço da iluminação durante as comemorações dos 40 anos da livraria_1491/13</p> <p>Requisição de Carregadores para cedência e transporte e montagem de 8 estrados e 50 baias Retail Park_1422/13</p> <p>Requisição de Carregadores para o transporte dos instrumentos da Orquestra Bhoemia_1583/13</p> <p>Requisição de trabalho de Canalizadores para reparação do lavatório do Balneário novo das senhoras nas instalações da DIHU na rua Camilo Castelo Branco_1450/13</p> <p>Requisição de Carregadores para a cedência e o transporte de 12 estrados e 6 pequenos para fórum Luísa Todi e ser retirados no dia 22 de julho_1342/13</p> <p>Requisição de Carregadores para o transporte de vários materiais do interior do convento para o antigo polo da Bela Vista_1602/13</p> <p>Requisição de Carregadores para o transporte de contentores pertencentes ao sector de arqueologia para o armazém em Choilo Azeitão_1439/13</p> <p>Requisição de Carregadores para o transporte de contentores pertencentes ao sector de arqueologia para o armazém em Choilo Azeitão_1438/13</p> <p>Requisição de Carregadores para o transporte de 6 móveis de arte para a oficina deste museu situada na Bela Vista_1277/13</p> <p>Requisição de trabalho Carpintaria para reparação da janela devido a uma calhar sito no DRH/DIDEC_1213/13</p>
Apoio a Coletividades	<p>Apoios diversos:</p> <p>Requisição de Carregadores com uma carrinha de caixa aberta para o dia 16 de julho para o transporte de peças pesadas que voa integrar a exposição no Banco de Portugal_1380/13</p>
Obras diversas	<p>Obras diversas:</p> <p>Requisição de trabalho Carpintaria para o encerramento de vãos no nº7,9 e 10 da rua 26 de Setembro_1465/13</p> <p>Requisição de trabalho de Canalizadores para reparação dos autoclismos do sanitário da figuerinha_1460/13</p> <p>Requisição de trabalho de Carregadores para auxiliarem na descarga e carga de adereços e outros elementos necessários no palco no fórum Luísa Todi na realização da série de espetáculos de teatro “Lar Doce Lar”</p> <p>Requisição de trabalho de Carregadores para o transporte de mobiliário para o Mercado do Livramento até ao dia 28 de junho de 2013_1477/13</p> <p>Requisição de trabalho de Eletricidade para as gravações das reuniões ordinárias de Câmara a realizar nos dias 03 e 17 de julho de 2013_1503/13</p> <p>Requisição de trabalho de Serralharia para o arranjo da porta do posto de socorro da praia da figueirinha_1461/13</p> <p>Requisição de trabalho de Carregadores para cedência e transportes de arcos e apoio na entrega de prémios às marchas concorrentes em 2013 na feira de Sant’Iago_1594/13</p> <p>Requisição de trabalho de Carregadores para a cedência e transporte e montagem de 8 estrados grandes e 50 baias no Retail Park_1422/13</p> <p>Requisição de Carregadores para o transporte de 8 estrados sito no centro infantil Quinta Nova sito no antigo olival nº6 e 11 Bela Vista_1590/13</p> <p>Requisição de Carregadores para o transporte várias ripas de madeira com 2.60m da serralharia “Miranda” para o Museu de Setúbal_1474/13</p> <p>Requisição de Carregadores para o transporte de material que se encontra no Pua a piscina Municipal de Azeitão_1610/13</p> <p>Requisição de Carregadores para o transporte de 30 baias da DIDES para a praça do Montalvão no âmbito das festas na praça do Montalvão_1490/13</p> <p>Requisição de Carregadores para o transporte de um Biombo nos paços do Concelho_1441/13</p> <p>Requisição de Carregadores para a cedência e o transporte de estrados para o fórum Luísa Todi_1486/13</p> <p>Requisição de Carregadores para a cedência de estrado para a festa de finalistas do infantário vale dos Pintassilgos_1394/13</p>

	Requisição de trabalho Carpintaria para colocação de proteção de malocos_1467/13 Requisição de trabalho de Construção Civil para emparedamento de espaços e arrumos nos pátios 8 e 12 sito na rua do forte da bela vista_320/13
--	--

**Obras realizadas pela DIOAD, no mês de Agosto de 2013**

Agrupamento	Intervenções
Edifícios municipais	<p>Obras diversas:</p> <p>Requisição de trabalho de Carpintaria para mudança de fechadura no Gabinete da Manteigada _ 3069/12</p> <p>Requisição de trabalho de Canalização para substituição de sanita e chuveiros na Piscina Municipal de Azeitão _ 3867/12</p> <p>Requisição de trabalho de Carpintaria para colocação de divisória em Pladur com porta e janela na antiga central de comunicações do quartel dos Bombeiros _ 4547/12</p> <p>Requisição de trabalho de Canalização para substituição de válvula reguladora de pressão na Piscina de Azeitão _ 156/13</p> <p>Requisição de trabalho de Carpintaria para alteração das portas de armários da Biblioteca Municipal _ 771/13</p> <p>Requisição de trabalho de Carpintaria para reparação de teto falso na casa do relógio do Mercado do Livramento _ 772/13</p> <p>Requisição de trabalho de Carpintaria para substituição de fechadura no 2.º piso do Edifício Sado _ 774/13</p> <p>Requisição de trabalho de Carpintaria para desmontagem de mobiliário na EB1 do Bairro Afonso Costa _ 775/13</p> <p>Requisição de trabalho de Carpintaria para colocação de molduras na Casa da Baía _ 779/13</p> <p>Requisição de trabalho de Carpintaria para montagem e desmontagem de estrados de caixa na Praia da Saúde _ 780/13</p> <p>Requisição de trabalho de Carpintaria para reparação de balcão de madeira da portaria do Edifício Sado _ 781/13</p> <p>Requisição de trabalho de Carpintaria para desmontagem de passadiço no museu de Jesus _ 782/13</p> <p>Requisição de trabalho de Carpintaria para reparação de porta e colocação de fechadura no Concelho Jurídico do Edifício Bocage _ 783/13</p> <p>Requisição de trabalho de Carpintaria para colocação de puxadores em mobiliário da Casa da Cultura _ 789/13</p> <p>Requisição de trabalho de Carpintaria para montagem de prateleiras no armazém da Bela Vista _ 793/13</p> <p>Requisição de trabalho de Carpintaria para montagem de portas e aduelas na arrecadação dos Bombeiros Sapadores _ 794/13</p> <p>Requisição de trabalho de Carpintaria para mudança de fechadura no gabinete do GAGIAS no Edifício Sado _ 795/13</p> <p>Requisição de trabalho de Carpintaria para colocação de teto em pladur no Gabinete GSO no Edifício da Praça do Brasil _ 796/13</p> <p>Requisição de trabalho de Canalização para revisão da Rede de Abastecimento de água dos Balneários do Campo de Futebol da Cova da Canastra _ 1153/13</p> <p>Requisição de trabalho de Serralharia para reparação de cadeira de secretária do SEPGA no Edifício da Praça do Brasil _ 1295/13</p> <p>Requisição de trabalho de Canalização para reparação de autoclismo nos balneários do Pavilhão da Manteigada _ 1321/13</p> <p>Requisição de trabalho de Serralharia para reparação de tabelas de minibasquetebol no Pavilhão da Manteigada _ 1321/13</p> <p>Requisição de trabalho de Serralharia para colocação de 3 trincos e uma fechadura relativamente a trabalhos de manutenção na Piscina da Manteigada _ 1341/13</p> <p>Requisição de trabalho de Pintura para pintura da profundidade da piscina relativamente a trabalhos de manutenção na Piscina da Manteigada _ 1341/13</p> <p>Requisição de trabalho de Construção Civil para reparação de junta de dilatação, reparação de azulejos e pedras relativamente a trabalhos de manutenção na Piscina da Manteigada _ 1341/13</p> <p>Requisição de trabalho de Canalização para colagem de lavatório relativamente a trabalhos de manutenção na Piscina da Manteigada _ 1341/13</p> <p>Requisição de trabalho de Canalização para limpeza da rede de esgoto do Mercado 2 de Abril _ 1369/13 _ 1436/13</p> <p>Requisição de trabalho de Construção Civil para limpeza da rede de esgoto do Mercado 2 de Abril _ 1369/13 _ 1436/13</p> <p>Requisição de trabalho de Serralharia para reparação de mola de porta de entrada do Edifício Sado _ 1393/13</p> <p>Requisição de trabalho de Serralharia para reparação de fechadura de porta do balneário masculino do Cemitério de Algeruz _ 1459/13</p> <p>Requisição de trabalho de Eletricidade para substituição de lâmpadas nos Julgados de Paz _ 1508/13</p> <p>Requisição de trabalho de Canalização para reparação de autoclismo nos Julgados de Paz _ 1508/13</p> <p>Requisição de trabalho de Serralharia para reparação de máquinas de exercício e fechadura de porta no</p>

	<p>Parque Verde da Bela Vista _ 1513/13</p> <p>Requisição de trabalho de Eletricidade para revisão elétrica das instalações da DIHU na Rua Camilo Castelo Branco _ 1528/13</p> <p>Requisição de trabalho de Serralharia para reparação de cadeiras da sala de cinema do Cinema Charlot _ 1532/13</p> <p>Requisição de trabalho de Eletricidade para substituição de lâmpadas nas instalações da DIHU em Vanicelos _ 1572/13</p> <p>Requisição de trabalho de Serralharia para colocação de sinalética no Edifício Paços do Concelho _ 1573/13</p> <p>Requisição de trabalho de Eletricidade para substituição de lâmpadas de 2 projetores do Mercado 2 de Abril _ 1577/13</p> <p>Requisição de trabalho de Eletricidade para substituição de lâmpada no teto do SPRP no Edifício Paços do Concelho _ 1607/13</p> <p>Requisição de trabalho de Canalização para instalação de termoacumulador no Campo Municipal da Cova da Canastra _ 1612/13</p> <p>Requisição de trabalho de Canalização para reparação de autoclismo da I.S. da sala 5 do 2.º piso do Edifício Sado _ 1639/13</p> <p>Requisição de trabalho de Canalização para substituição de torneira do pio do talhão n.º2 do Cemitério da Paz _ 1665/13</p> <p>Requisição de trabalho de Eletricidade para substituição de lâmpada fluorescente na I.S. do 2º piso, sala 6, do edifício Sado _ 1699/13</p> <p>Requisição de trabalho de Carpintaria para reparação de porta interior da CPCJ na DISOC _ 1751/13</p> <p>Requisição de trabalho de Canalização para reparação de autoclismo da I.S. Fem. no piso do r/c do Edifício Paços do Concelho _ 1754/13</p> <p>Requisição de trabalho de Canalização para limpeza da Fonte dos Golfinhos na Av. Luísa Todi _ 1756/13</p> <p>Requisição de trabalho de Canalização para reparação de autoclismo das I.S. Fem. no piso 0 do Museu do trabalho _ 1760/13</p> <p>Requisição de trabalho de Canalização para reparação de rotura em frente ao Quadro 58 e substituição de torneira em frente aos Aeróbios no Cemitério da Paz _ 1786/13</p> <p>Requisição de trabalho de Canalização para reparação do esgoto da máquina de lavar loiça no Moinho da Mourisca _ 1822/13</p> <p>Requisição de trabalho de Canalização para reparação de rotura no contador de água na Piscina Municipal de Azeitão _ 1824/13</p> <p>Requisição de trabalho de Construção Civil para executar divisória em alvenaria para divisão de lojas no Mercado da Conceição _ sem obra _ pendente 346649</p> <p>Requisição de trabalho de Canalização para de água nos pios do Cemitério da Paz _ sem obra</p>
Edifícios Escolares	<p>Reparações diversas:</p> <p>Requisição de trabalho de Carpintaria para colocação de tacos de madeira e afagamento de pavimento na EB1 Pinheirinhos _ 773/13</p> <p>Requisição de trabalho de Carpintaria para reparação do soalho nas salas de aula e ginásio da Escola das Areias _ 784/13</p> <p>Requisição de trabalho de Canalização para limpeza de esgotos na cozinha da EB1 Brejoeira _ 1548/13</p> <p>Requisição de trabalho de Construção Civil Canalização para limpeza de esgotos na cozinha da EB1 Brejoeira _ 1548/13</p> <p>Requisição de trabalho de Canalização para reparação de rotura na casa da caldeira, na cozinha da EB1 da Brejoeira _ 1705/13</p>
Habitação Social	<p>Intervenções diversas de apoio a eventos: Palcos, standes, barraquinhas, expositores, eletricidade, serralharia, carpintaria, entre outras;</p> <p>Requisição de trabalho de Canalização para substituição da rede de esgotos da I.S. da Rua do Antigo Olival, n.º8 B11 _ 3196/12</p> <p>Requisição de trabalho de Construção Civil para substituição da rede de esgotos e colocação de pavimento na I.S. da Rua do Antigo Olival, n.º8 B11 _ 3196/12</p> <p>Requisição de trabalho de Canalização para substituição da rede de esgotos na I.S. da Rua do Antigo Olival, n.º10 A12 _ 4242/12</p> <p>Requisição de trabalho de Construção Civil para substituição da rede de esgotos e colocação de pavimento na I.S. da Rua do Antigo Olival, n.º10 A12 _ 4242/12</p> <p>Requisição de trabalho de Canalização para desentupimento de caixa de esgoto na Rua do Moinho, n.º5 C42 _ 4266/12</p> <p>Requisição de trabalho de Construção Civil para desentupimento de caixa de esgoto na Rua do Moinho, n.º5 C42 _ 4266/12</p> <p>Requisição de trabalho de Eletricidade para colocação de 2 fechaduras tipo EDP em quadro elétrico noa Rua do monte, no Bairro da Bela Vista _ 455/13</p> <p>Requisição de trabalho de Serralharia para reparação de portas na Rua Dr. Luís Teixeira Macedo e Castro, n.º49 _ 568/13</p> <p>Requisição de trabalho de Canalização para substituição da rede de esgoto na Rua do Moinho, n.º5 C51 _ 587/13</p> <p>Requisição de trabalho de Construção Civil para substituição da rede de esgoto na Rua do Moinho, n.º5 C51 _ 587/13</p>

	<p>Requisição de trabalho de Canalização para reparação da prumada de esgoto na Av. da Bela Vista, n.º8 B12 _ 639/13</p> <p>Requisição de trabalho de Construção Civil para reparação da prumada de esgoto na Av. da Bela Vista, n.º8 B12 _ 639/13</p> <p>Requisição de trabalho de Construção Civil para limpeza e impermeabilização de algerozes, paredes e placas na Rua do Mormugão 29-39 _ 649/13</p> <p>Requisição de trabalho de Eletricidade para reparação de instalação elétrica na Rua do Forte da Bela Vista 12 E21 _ 653/13</p> <p>Requisição de trabalho de Carpintaria para ação de despejo na Rua da Esperança n.º120, 3.º esq. _ 785/13</p> <p>Requisição de trabalho de Carpintaria para reparação de porta de sacada na Alameda do Pinheiro, n.º12 2.º Drt.- _ 877/13</p> <p>Requisição de trabalho de Carpintaria para arrombamento e colocação de nova porta na Rua Ema Grill, n.º54 1.º Drt. _ 878/13</p> <p>Requisição de trabalho de Canalização para reparação de coluna de abastecimento de água na Av. da Bela Vista 10, lado D _ 1127/13</p> <p>Requisição de trabalho de Construção Civil para reparação de coluna de abastecimento de água na Av. da Bela Vista 10, lado D _ 1127/13</p> <p>Requisição de trabalho de Canalização para substituição do olho-de-boi no Largo Alberto Mendes Fialho, n.º3, 6.º esq. _ 1128/13</p> <p>Requisição de trabalho de Construção Civil para substituição do olho-de-boi no Largo Alberto Mendes Fialho, n.º3, 6.º esq. _ 1128/13</p> <p>Requisição de trabalho de Carpintaria para reparação de porta de patim e aduela, colocação de fechadura e prateleiras na Av. Francisco Fernandes 5 B21 _ 1147/13</p> <p>Requisição de trabalho de Pintura para envernizamento de porta e pintura de paredes interiores na Av. Francisco Fernandes 5 B21 _ 1147/13</p> <p>Requisição de trabalho de Canalização para desentupimento de coluna de esgoto do prédio na Av. da Bela Vista 13 A31 _ 1190/13</p> <p>Requisição de trabalho de Construção Civil para desentupimento de coluna de esgoto do prédio na Av. da Bela Vista 13 A31 _ 1190/13</p> <p>Requisição de trabalho de Construção Civil para reparação de pavimento de calçada no Largo alberto Mendes Fialho, n.º1 _ 1237/13</p> <p>Requisição de trabalho de Construção Civil para reparação de válvula de banheira na Rua Ema Grill, n.º52 1.º Drt.- _ 1537/13</p> <p>Requisição de trabalho de Canalização para reparação de válvula de banheira na Rua Ema Grill, n.º52 1.º Drt.- _ 1537/13</p> <p>Requisição de trabalho de Construção Civil para desentupimento de esgoto e reparação de caixa no Largo alberto Mendes Fialho n.º4 _ 1563/13</p> <p>Requisição de trabalho de Serralharia para montagem de fechadura elétrica e mola de porta na Praceta Francisca Peralta n.º25 _ 1633/13</p> <p>Requisição de trabalho de Eletricidade para reparação dos intercomunicadores na Praceta Francisca Peralta n.º25 _ 1633/13</p> <p>Requisição de trabalho de Eletricidade para substituição de lâmpada no Viveiro Municipal das Amoreiras _ 1640/13</p> <p>Requisição de trabalho de Canalização para substituição da tampa da caixa de sifão no chão da I.S. Masc. no Viveiro Municipal das Amoreiras _ 1640/13</p> <p>Requisição de trabalho de Eletricidade para reparação dos intercomunicadores de escada na Rua Ema Grill n.º52 _ 1679/13</p> <p>Requisição de trabalho de Carpintaria para troca de fechadura na Rua Mário Sacramento, 12 2.º Drt.- _ 1710/13</p> <p>Requisição de trabalho de Carpintaria para troca de fechadura na Alameda das Palmeira, n.º18 r/c Drt.- _ 1711/13</p> <p>Requisição de trabalho de Carregadores para transporte de bens da Alameda das Palmeira, n.º18 r/c Drt.- Para as oficinas em Poçoilos _ 1735/13</p> <p>Requisição de trabalho de Carregadores para transporte de bens da Rua Mário Sacramento, 12 2.º Drt.- Para as oficinas em Poçoilos _ 1736/13</p>
Juntas de Freguesia	<p>Apoios diversos:</p> <p>Requisição de trabalho de Construção Civil para execução de bases para placas toponímicas, solicitado pela Junta de Freguesia de S. Sebastião _ 54/13</p> <p>Requisição de trabalho de Carpintaria para substituição de ripas de madeira de bancos de jardim na Urbanização do Choilo _ 1005/13</p> <p>Requisição de trabalho de Pintura para tratamento de ripas de madeira de bancos de jardim na Urbanização do Choilo _ 1005/13</p> <p>Requisição de trabalho de Carregadores para transporte de bancas para evento da Junta de Freguesia de S. Simão _ 1591/13</p> <p>Requisição de trabalho de Carpintaria para reparação e substituição de pavimento em madeira da passagem de peões localizada na Baixa de Santas _ sem obra</p> <p>Requisição de trabalho de Pintura para envernizamento de pavimento em madeira da passagem de peões localizada na Baixa de Santas _ sem obra</p>

Eventos	<p>Reparações diversas:</p> <p>Requisição de trabalho de Carregadores para transporte de standes, cadeiras e cavaletes no âmbito da iniciativa “7 dias com o coração-2013” a realizar junto ao coreto da Av. Luísa Todi _ 4312/12</p> <p>Requisição de trabalho de Eletricidade para eletrificação dos standes e apoio técnico durante o evento no âmbito da iniciativa “7 dias com o coração-2013” a realizar junto ao coreto da Av. Luísa Todi _ 4312/12</p> <p>Requisição de trabalho de Carregadores para transporte de palco com cobertura no âmbito da iniciativa “27º Festival de Folclore do Faralhão” a realizar nas Estrelas do Faralhão _ 484/13</p> <p>Requisição de trabalho de Serralharia para montagem e desmontagem de palco com cobertura no âmbito da iniciativa “27º Festival de Folclore do Faralhão” a realizar nas Estrelas do Faralhão _ 484/13</p> <p>Requisição de trabalho de Eletricidade para montagem de uma baixada no âmbito da iniciativa “27º Festival de Folclore do Faralhão” a realizar nas Estrelas do Faralhão _ 484/13</p> <p>Requisição de trabalho de Carpintaria para execução de forro do palco no âmbito da iniciativa “27º Festival de Folclore do Faralhão” a realizar nas Estrelas do Faralhão _ 484/13</p> <p>Requisição de trabalho de Carregadores para transporte de palco com cobertura no âmbito da iniciativa “Festas de Verão do CDCR de Gâmbia” a realizar no CDCR de Gâmbia _ 485/13</p> <p>Requisição de trabalho de Serralharia para montagem e desmontagem de palco com cobertura no âmbito da iniciativa “Festas de Verão do CDCR de Gâmbia” a realizar no CDCR de Gâmbia _ 485/13</p> <p>Requisição de trabalho de Carregadores para transporte de standes, palco coberto, cadeiras, mesas e bancos no âmbito da iniciativa “IX Festival de Bandas Filarmónicas” a realizar no Parque do Bonfim _ 487/13</p> <p>Requisição de trabalho de Serralharia para montagem e desmontagem de palco coberto no âmbito da iniciativa “IX Festival de Bandas Filarmónicas” a realizar no Parque do Bonfim _ 487/13</p> <p>Requisição de trabalho de Eletricidade para montagem de projetores e tomada elétrica no âmbito da iniciativa “IX Festival de Bandas Filarmónicas” a realizar no Parque do Bonfim _ 487/13</p> <p>Requisição de trabalho de Carregadores para transporte de stande, palco e pendões no âmbito da iniciativa “Meia Maratona Internacional” _ 596/13</p> <p>Requisição de trabalho de Serralharia para montagem e desmontagem de palco e stande no âmbito da iniciativa “Meia Maratona Internacional” _ 596/13</p> <p>Requisição de trabalho de Construção Civil para colocação de mangas, mastros e pendões no âmbito da iniciativa “Meia Maratona Internacional” _ 596/13</p> <p>Requisição de trabalho de Carregadores para transporte de standes no âmbito da iniciativa “VI Mostra de cursos e profissões” a realizar no Parque do Bonfim _ 635/13</p> <p>Requisição de trabalho de Eletricidade para eletrificação dos standes no âmbito da iniciativa “VI Mostra de cursos e profissões” a realizar no Parque do Bonfim _ 635/13</p> <p>Requisição de trabalho de Carpintaria para execução de escada para iniciativa do “Piquenício” _ 776/13</p> <p>Requisição de trabalho de Carpintaria para execução de molduras para o evento “Festroatia” _ 778/13</p> <p>Requisição de trabalho de Serralharia para montagem e desmontagem de palco, pátio de chegada e palanque no âmbito da iniciativa “Meia Maratona Internacional de setúbal” _ 828/13</p> <p>Requisição de trabalho de Carregadores para transporte de materiais no âmbito da iniciativa “Meia Maratona Internacional de setúbal” _ 828/13</p> <p>Requisição de trabalho de Pintura para pintura de tubos e placares, no âmbito da iniciativa “Meia Maratona Internacional de setúbal” _ 828/13</p> <p>Requisição de trabalho de Eletricidade para colocação de baixada e apoio técnico ao evento, no âmbito da iniciativa “Meia Maratona Internacional de setúbal” _ 828/13</p> <p>Requisição de trabalho de Carregadores para transporte de estrados e mastros no âmbito da iniciativa “Desporto escolar/Ass. Ciclismo – Regional de BTT” a realizar em frente à Piscina da Manteigada _ 882/13</p> <p>Requisição de trabalho de Construção Civil para colocação de mastros no âmbito da iniciativa “Desporto escolar/Ass. Ciclismo – Regional de BTT” a realizar em frente à Piscina da Manteigada _ 882/13</p> <p>Requisição de trabalho de Carregadores para transporte de palco, bancas e baias no âmbito da iniciativa “Fitness Day – Ativo dos 0 aos 100” a realizar no PUA _ 954/13</p> <p>Requisição de trabalho de Serralharia para montagem e desmontagem de palco no âmbito da iniciativa “Fitness Day – Ativo dos 0 aos 100” a realizar no PUA _ 954/13</p> <p>Requisição de trabalho de Carregadores para transporte cadeiras, mesas e bancos para a iniciativa do “VII encontro de Corais Alentejanos” no Largo da Misericórdia e Grupo Desportivo “O Independente “ _ 970/13</p> <p>Requisição de trabalho de Serralharia para montagem de palco com cobertura para a iniciativa do “VII encontro de Corais Alentejanos” no Largo da Misericórdia e Grupo Desportivo “O Independente “ _ 970/13</p> <p>Requisição de trabalho de Serralharia para montagem e desmontagem de palco no âmbito da iniciativa “Festas em honra da Nossa Senhora da Conceição” a realizar em S. Lourenço _ 974/13</p> <p>Requisição de trabalho de Carregadores para transporte de baias e palco no âmbito da iniciativa “Festas em honra da Nossa Senhora da Conceição” a realizar em S. Lourenço _ 974/13</p> <p>Requisição de trabalho de Serralharia para montagem de palanque, postes e rampa para a iniciativa “Campeonato nacional de Veteranos e Para olímpicos” na Manteigada _ 1024/13</p> <p>Requisição de trabalho de Carregadores para transporte de baias, palanque, postes e rampa para a iniciativa “Campeonato nacional de Veteranos e Para - olímpicos” na Manteigada _ 1024/13</p> <p>Requisição de trabalho de Serralharia para montagem e desmontagem de palco no âmbito da iniciativa</p>
---------	--



“Festival de dança – Mudar o Olhar” a realizar no Parque Verde da Bela Vista \_ 1048/13  
Requisição de trabalho de Carregadores para transporte de palco, baias, standes e bancas no âmbito da iniciativa “Festival de dança – Mudar o Olhar” a realizar no Parque Verde da Bela Vista \_ 1048/13  
Requisição de trabalho de Carregadores para transporte de barraquinhas no âmbito da iniciativa “Azeitão, Queijo e Moscatel” a realizar em S. Lourenço \_ 1141/13  
Requisição de trabalho de Eletricidade para colocação de baixada e apoio técnico ao evento no âmbito da iniciativa “Azeitão, Queijo e Moscatel” a realizar em S. Lourenço \_ 1141/13  
Requisição de trabalho de Eletricidade para colocação de baixadas no âmbito da iniciativa “443º aniversário de S. Simão” em S. Simão \_ 1144/13  
Requisição de trabalho de Carregadores para transporte de bancas no âmbito da iniciativa “443º aniversário de S. Simão” em S. Simão \_ 1144/13  
Requisição de trabalho de Carregadores para transporte de standes e contentor para a Feira do Moinho da Mourisca \_ 1145/13  
Requisição de trabalho de Carregadores para transporte de Stands para a feira do Moinho da Mourisca \_ 1145/13  
Requisição de trabalho de Canalização para montagem e desmontagem da rede de águas e esgotos para a feira do Moinho da Mourisca \_ 1145/13  
Requisição de trabalho de Serralharia para montagem de palco com cobertura para a feira do Moinho da Mourisca \_ 1145/13  
Requisição de trabalho de Carregadores para transporte de stande, palco coberto e estrutura em tubo coberta no âmbito da iniciativa “Dia do vitoriano” a realizar no Parque do Bonfim \_ 1154/13  
Requisição de trabalho de Serralharia para montagem e desmontagem de palco no âmbito da iniciativa “Dia do vitoriano” a realizar no Parque do Bonfim \_ 1154/13  
Requisição de trabalho de Eletricidade para instalação elétrica no âmbito da iniciativa “Dia do vitoriano” a realizar no Parque do Bonfim \_ 1154/13  
Requisição de trabalho de Canalização para montagem e desmontagem de pontos de água no âmbito da iniciativa “Dia do vitoriano” a realizar no Parque do Bonfim \_ 1154/13  
Requisição de trabalho de Carregadores para transporte de baias e bancada no âmbito da iniciativa “Marchas Populares 2013-APACCF” a realizar no Casal das Figueiras \_ 1220/13  
Requisição de trabalho de Serralharia para montagem e desmontagem de bancada no âmbito da iniciativa “Marchas Populares 2013-APACCF” a realizar no Casal das Figueiras \_ 1220/13  
Requisição de trabalho de Eletricidade para reforço de iluminação do local do evento no âmbito da iniciativa “Marchas Populares 2013-APACCF” a realizar no Casal das Figueiras \_ 1220/13  
Requisição de trabalho de Serralharia para montagem e desmontagem de palco com estrutura de fundo no âmbito da iniciativa “Festas Jovens Revelação 2013” a realizar no Auditório José Afonso \_ 1272/13  
Requisição de trabalho de Carpintaria para execução de forro do palco no âmbito da iniciativa “Festas Jovens Revelação 2013” a realizar no Auditório José Afonso \_ 1272/13  
Requisição de trabalho de Pintura para pintura de palco e paredes no âmbito da iniciativa “Festas Jovens Revelação 2013” a realizar no Auditório José Afonso \_ 1272/13  
Requisição de trabalho de Carregadores para transporte de palco com estrutura de fundo no âmbito da iniciativa “Festas Jovens Revelação 2013” a realizar no Auditório José Afonso \_ 1272/13  
Requisição de trabalho de Carregadores para transporte de material para montagem de passerelle no âmbito da iniciativa “Moda Sado 2013”, a realizar no Auditório José Afonso \_ 1274/13  
Requisição de trabalho de Pintura para pintura de passerelle no âmbito da iniciativa “Moda Sado 2013”, a realizar no Auditório José Afonso \_ 1274/13  
Requisição de trabalho de Carpintaria para montagem de passerelle no âmbito da iniciativa “Moda Sado 2013”, a realizar no Auditório José Afonso \_ 1274/13  
Requisição de trabalho de Serralharia para montagem de passerelle no âmbito da iniciativa “Moda Sado 2013”, a realizar no Auditório José Afonso \_ 1274/13  
Requisição de trabalho de Carregadores para transporte de pista de estrados no âmbito do evento “missa campal” a realizar no Jardim dos Pescadores \_ 1275/13  
Requisição de trabalho de Carpintaria para montagem e desmontagem de estrados no âmbito do evento “missa campal” a realizar no Jardim dos Pescadores \_ 1275/13  
Requisição de trabalho de Carregadores para transporte de palcos e baias para diversos eventos a realizar no PUA, organizados pelo GATUR \_ 1289/13  
Requisição de trabalho de Serralharia para montagem e desmontagem de palcos para diversos eventos a realizar no PUA, organizados pelo GATUR \_ 1289/13  
Requisição de trabalho de Eletricidade para colocação de quadro, alimentação elétrica dos bares e colocação de projetores de iluminação para diversos eventos a realizar no PUA, organizados pelo GATUR \_ 1289/13  
Requisição de trabalho de Carregadores para transporte de stande no âmbito da iniciativa “Festival de Patinagem do Sado” a realizar no Pavilhão da Manteigada \_ 1326/13  
Requisição de trabalho de Serralharia para montagem de stande no âmbito da iniciativa “Festival de Patinagem do Sado” a realizar no Pavilhão da Manteigada \_ 1326/13  
Requisição de trabalho de Carregadores para transporte de pista de e do Barreiro para o Pavilhão Antoine Velge e do praticável de ginástica de Alcochete para o Pavilhão Antoine Velge no âmbito da iniciativa “Sarau de Ginástica” \_ 1328/13  
Requisição de trabalho de Eletricidade para montagem de projetores no âmbito da iniciativa “Sarau de Ginástica” a realizar no Pavilhão Antoine Velge \_ 1328/13



Requisição de trabalho de Construção Civil para colocação de postes de bandeira no âmbito da iniciativa “XI Jogos do Sado” a realizar no PUA\_ 1332/13

Requisição de trabalho de Serralharia para montagem e desmontagem das estruturas no âmbito da iniciativa “XI Jogos do Sado” a realizar no PUA\_ 1332/13

Requisição de trabalho de Carregadores para transporte e montagem de standes, bancada e baias no âmbito da iniciativa “XI Jogos do Sado” a realizar no PUA\_ 1332/13

Requisição de trabalho de Canalização para montagem de chuveiro no âmbito da iniciativa “XI Jogos do Sado” a realizar no PUA\_ 1332/13

Requisição de trabalho de Eletricidade para apoio ao evento chuveiro no âmbito da iniciativa “XI Jogos do Sado” a realizar no PUA\_ 1332/13

Requisição de trabalho de Carregadores para transporte e montagem de stands no âmbito da iniciativa “Festas de S. Pedro de Alcube”, a realizar na Aldeia Grande \_ 1338/13

Requisição de trabalho de Eletricidade para montagem de projetores no âmbito da iniciativa “Festas de S. Pedro de Alcube”, a realizar na Aldeia Grande \_ 1338/13

Requisição de trabalho de Serralharia para apoio ao transporte e montagem de standes no âmbito da iniciativa “Festas de S. Pedro de Alcube”, a realizar na Aldeia Grande \_ 1338/13

Requisição de trabalho de Carregadores para transporte e montagem de bancas de madeira, mesas e cadeiras no âmbito da iniciativa dos “Santos Populares-APPACDM Setúbal” \_ 1440/13

Requisição de trabalho de Eletricidade para montagem de projetores no âmbito da iniciativa dos “Santos Populares-APPACDM Setúbal” \_ 1440/13

Requisição de trabalho de Carregadores para transporte de palco e roulotte de som no âmbito da iniciativa “Festas de Nossa Senhora do Rosário de Troia” a realizar na Caldeira em Troia \_ 1453/13

Requisição de trabalho de Serralharia para montagem e desmontagem de palco no âmbito da iniciativa “Festas de Nossa Senhora do Rosário de Troia” a realizar na Caldeira em Troia \_ 1453/13

Requisição de trabalho de Carpintaria para montagem e desmontagem de pavilhão no âmbito da iniciativa “Festas de Nossa Senhora do Rosário de Troia” a realizar na Caldeira em Troia \_ 1453/13

Requisição de trabalho de Carregadores para transporte de baias no âmbito da iniciativa “XVII Aniversário do Moto Clube de Setúbal” \_ 1454/13

Requisição de trabalho de Serralharia para montagem de palco e bancada no âmbito da iniciativa “XVII Aniversário do Moto Clube de Setúbal” \_ 1454/13

Requisição de trabalho de Canalização para montagem e desmontagem de pontos de água e esgoto no âmbito da iniciativa “XVII Aniversário do Moto Clube de Setúbal” \_ 1454/13

Requisição de trabalho de Eletricidade para montagem de quadro elétrico e projetores no âmbito da iniciativa “XVII Aniversário do Moto Clube de Setúbal” \_ 1454/13

Requisição de trabalho de Carregadores para transporte de materiais e palco para a festa organizada pelos moradores da Qta. de Santo António \_ 1488/13

Requisição de trabalho de Eletricidade para instalação elétrica no âmbito da festa organizada pelos moradores da Qta. de Santo António \_ 1488/13

Requisição de trabalho de Serralharia para montagem e desmontagem de palco no âmbito da festa organizada pelos moradores da Qta. de Santo António \_ 1488/13

Requisição de trabalho de Carregadores para transporte de estrados e stande no âmbito da iniciativa “Feira da Pulga” a realizar no Parque do Bonfim \_ 1494/13

Requisição de trabalho de Serralharia para montagem de estrados e stande no âmbito da iniciativa “Feira da Pulga” a realizar no Parque do Bonfim \_ 1494/13

Requisição de trabalho de Eletricidade para colocação de projetores de iluminação junto à zona de meta da prova de atletismo “Marginal do Rio azul” no PUA\_ 1519/13

Requisição de trabalho de Carregadores para transporte de stande no âmbito da iniciativa “Patinar ao Luar 2013” a realizar no Auditório José Afonso \_ 1530/13

Requisição de trabalho de Serralharia para apoio ao transporte e montagem de stande no âmbito da iniciativa “Patinar ao Luar 2013” a realizar no Auditório José Afonso \_ 1530/13

Requisição de trabalho de Eletricidade para instalação elétrica no âmbito da iniciativa “Patinar ao Luar 2013” a realizar no Auditório José Afonso \_ 1530/13

Requisição de trabalho de Carregadores para transporte de baias, palanque, postes e rampa de contrarrelógio no âmbito da iniciativa “Asso. Ciclismo Setúbal – Prémio Juvenil” a realizar no Pavilhão da Manteigada \_ 1571/13

Requisição de trabalho de Serralharia para montagem e desmontagem de palanque no âmbito da iniciativa “Asso. Ciclismo Setúbal – Prémio Juvenil” a realizar no Pavilhão da Manteigada \_ 1571/13

Requisição de trabalho de Carregadores para transporte de stande no âmbito da iniciativa “Feira da Pulga” a realizar no Parque do Bonfim \_ 1584/13

Requisição de trabalho de Serralharia para montagem de stand no âmbito da iniciativa “Feira da Pulga” a realizar no Parque do Bonfim \_ 1584/13

Requisição de trabalho de Carregadores para transporte de estrados no âmbito da iniciativa “Musica vs. Dança” a realizar na praça do Bocage \_ 1585/13

Requisição de trabalho de Eletricidade para instalação elétrica no âmbito da iniciativa “Ateliês de Verão” a realizar no Auditório José Afonso \_ 1589/13

Requisição de trabalho de Carregadores para transporte e montagem de palco e bancas com cobertura no âmbito da iniciativa “Ateliês de Verão” a realizar no Auditório José Afonso \_ 1589/13

Requisição de trabalho de Serralharia para montagem e desmontagem de palco no âmbito da iniciativa “Ateliês de Verão” a realizar no Auditório José Afonso \_ 1589/13

	<p>Requisição de trabalho de Carregadores para transporte de estrados no âmbito da festa a realizar no Jardim Infantil “Bichinho de Conta” _ 1653/13</p> <p>Requisição de trabalho de Eletricidade para montagem de projetores junto à Fonte dos Golfinhos no âmbito da iniciativa das “Bandas Jovens” _ 1666/13</p> <p>Requisição de trabalho de Carregadores para transporte de estrados junto à Fonte dos Golfinhos no âmbito da iniciativa das “Bandas Jovens” _ 1666/13</p> <p>Requisição de trabalho de Carpintaria para montagem de estrados junto à Fonte dos Golfinhos no âmbito da iniciativa das “Bandas Jovens” _ 1666/13</p> <p>Requisição de trabalho de Carregadores para transporte de cadeiras do AJA para a Feira de Santiago _ 1678/13</p> <p>Requisição de trabalho de Carregadores para transporte de materiais diversos e cadeiras no âmbito da iniciativa “XV Festa do teatro” _ 1684/13</p> <p>Requisição de trabalho de Eletricidade para montagem de puxada elétrica, desligar candeeiros de iluminação pública e apoio técnico ao espetáculo, no âmbito da iniciativa “XV Festa do teatro” _ 1684/13</p> <p>Requisição de trabalho de Carregadores para transporte e montagem de estrado para o XVI Aniversário do Moto Clube de Setúbal _ 1686/13</p> <p>Requisição de trabalho de Eletricidade para montagem de projetores junto ao coreto para a iniciativa do concerto noturno no Coreto _ 1697/13</p> <p>Requisição de trabalho de Carregadores para transporte de cadeiras do Auditório José Afonso para o coreto na Av. Luísa Todi para a iniciativa do concerto noturno no Coreto _ 1697/13</p> <p>Requisição de trabalho de Carregadores para transporte de baias para a Festa de Nossa Senhora da Conceição na Capela de S. Pedro em Azeitão _ 1701/13</p> <p>Requisição de trabalho de Carregadores para transporte de baias para o XVI Aniversário do Moto Clube de Setúbal _ 1702/13</p> <p>Requisição de trabalho de Eletricidade para apoio à iniciativa “Festa do Teatro” com peça de teatro realizada no Salão Nobre do Edifício Paços do Concelho _ 1717/13</p> <p>Requisição de trabalho de Carregadores para transporte de materiais e palco para a festa de verão na Qta. de Santo António _ 1727/13</p> <p>Requisição de trabalho de Eletricidade para apoio à festa de verão na Qta. de Santo António _ 1727/13</p> <p>Requisição de trabalho de Carregadores para transporte de pedra (Brecha da Arrábida) da exposição “Arrábida” da Feira de Santiago para o Museu de Setúbal/Convento de Jesus _ 1737/13</p> <p>Requisição de trabalho de Carregadores para transporte de Stands para o XVI Aniversário do Moto Clube de Setúbal _ 1753/13</p> <p>Requisição de trabalho de Serralharia para montagem de Stands para o XVI Aniversário do Moto Clube de Setúbal _ 1753/13</p> <p>Requisição de trabalho de Carregadores para transporte de estrados, barraquinhas e fogareiro para a “Festa da Manteigada” _ 1759/13</p> <p>Requisição de trabalho de Eletricidade para colocação de baixadas para realização da 24ª Edição das Festas da arrábida e Azeitão _ sem obra _ pendente 1382573</p> <p>Requisição de trabalho de Eletricidade para montagem de quadro elétrico e fornecimento de energia elétrica no âmbito da “Festa de Nossa Sr.ª da Saúde em Vila Fresca de Azeitão _ sem obra _ pendente 1418322</p> <p>Requisição de trabalho de Carregadores para transporte de baias no âmbito da iniciativa “Carnaval de Verão” a realizar No Largo José Afonso e lado poente da Av. Luísa Todi _ sem obra _ pendente 1383978</p> <p>Requisição de trabalho de Eletricidade para apoio à iniciativa “Há festa no parque” _ sem obra</p> <p>Requisição de trabalho de Eletricidade para colocação de tomada no âmbito da iniciativa do Infântário “O Coco” de promover uma aula de música no Parque da Bela Vista _ sem obra _ pendente 1437335</p>
<p>Apoio a Coletividades</p>	<p>Apoios diversos:</p> <p>Requisição de trabalho de Carregadores para transporte de materiais dos Armazéns da Bela Vista para os antigos Viveiros na Av. Jaime Cortesão, referentes à Associação José Afonso _ 1661/13</p>
<p>Obras diversas</p>	<p>Obras diversas:</p> <p>Requisição de trabalho de Pintura para pintura do muro na Estrada dos Ciprestes _ 430/13</p> <p>Requisição de trabalho de Construção Civil para reparação do muro na Estrada dos Ciprestes _ 430/13</p> <p>Requisição de trabalho de Pintura para pintura de placares, mastros, corrimãos, telheiro e bancos de cimento no âmbito de trabalhos de manutenção na Praia da Figueirinha _ 733/13</p> <p>Requisição de trabalho de Serralharia para remoção de ferros, e colocação de guarda metálica na rampa de acesso à praia, no âmbito de trabalhos de manutenção na Praia da Figueirinha _ 733/13</p> <p>Requisição de trabalho de Carpintaria para reparação de pérgula do abrigo de passageiros e recolocação de painéis no areal no âmbito de trabalhos de manutenção na Praia da Figueirinha _ 733/13</p> <p>Requisição de trabalho de Construção Civil para reparação de degraus em azulejo, bancos, recolocação de placar, colocação de baias de estacionamento, no âmbito de trabalhos de manutenção na Praia da Figueirinha _ 733/13</p> <p>Requisição de trabalho de Carpintaria para montagem de estrados no Largo do Bocage _ 777/13</p> <p>Requisição de trabalho de Carpintaria para reparação de bancos no Largo dos Combatentes _ 786/13</p> <p>Requisição de trabalho de Carpintaria para montagem e desmontagem de exposição no Estoril _ 787/13</p> <p>Requisição de trabalho de Carpintaria para montagem de quadros para exposição na Casa do Bocage _ 791/13</p>

	<p>Requisição de trabalho de Carpintaria para execução de moldes para os caceteiros _ 792/13</p> <p>Requisição de trabalho de Carpintaria para execução de escadas para a DITVIC _ 797/13</p> <p>Requisição de trabalho de Construção Civil para remoção e colocação de mastros na Praia da Figueirinha _ 1047/13</p> <p>Requisição de trabalho de Pintura para pintura de mastros para colocação na Praia da Figueirinha _ 1047/13</p> <p>Requisição de trabalho de Carregadores para transporte de materiais do Museu de setúbal/Convento de Jesus para o armazém municipal em Choilo _ 1282/13</p> <p>Requisição de trabalho de Pintura para pintura de floreira na Praceta Lagar de São João, no bairro Salgado _ 1399/13</p> <p>Requisição de trabalho de Carregadores para transporte de maços de caixas de cartão do Museu sebastião da Gama para o museu de Setúbal e transporte de cavaletes e tampos de madeira do Pólo da Biblioteca BV para o museu de Setúbal _ 1420/13</p> <p>Requisição de trabalho de Serralharia para fixação de sinalética na I.S. PMC da Praia da Figueirinha _ 1587/13</p> <p>Requisição de trabalho de Eletricidade para controlo e gravação de som da reunião ordinária de Câmara a realizar no Edifício Paços do Concelho _ 1605/13</p> <p>Requisição de trabalho de Eletricidade para reparação de semáforo de sinalização luminosa na travessia de peões na Av. 5 de outubro _ 1635/13</p> <p>Requisição de trabalho de Eletricidade para substituição de lâmpada na I.S. da Praia da Figueirinha _ 1648/13</p> <p>Requisição de trabalho de Canalização para reparação de torneiras, fixação de suporte de papel higiénico e saboneteira na I.S. da Praia da Figueirinha _ 1648/13</p> <p>Requisição de trabalho de Canalização para reparação de bebedouro no Parque de Vanicelos _ 1658/13</p> <p>Requisição de trabalho de Carregadores para transporte de materiais do Museu de setúbal/Convento de Jesus para o armazém municipal em Choilo _ 1672/13</p> <p>Requisição de trabalho de Eletricidade para verificação da instalação de secadores de mãos nas instalações sanitárias da Praia da Figueirinha _ 1704/13</p> <p>Requisição de trabalho de Canalização para substituição de torneira de urinol, colocação de saboneteira e manutenção dos aparelhos sanitários nas instalações sanitárias da Praia da Figueirinha _ 1755/13</p> <p>Requisição de trabalho de Pintura para pintura de floreiras na Av. Luísa Todi, junto ao Museu do Choco _ 1773/13</p> <p>Requisição de trabalho de Eletricidade para reparação de sensores de velocidade de sinais luminosos junto à IMAPARK, na EN10 _ sem obra _ pendente 13883524</p> <p>Requisição de trabalho de Eletricidade para análise de caixa de eletricidade danificada na Av. D. Manuel I, n.º25 – 3.º esq. _ sem obra _ pendente 1441168</p> <p>Requisição de trabalho de Carregadores para transporte de mesas e cadeiras para o almoço de comemoração dos 92 anos do PCP _ sem obra</p> <p>Requisição de trabalho de Carregadores para transporte de materiais da via pública na Rua Ocidental do Mercado _ sem obra _pendente 1383858</p> <p>Requisição de trabalho de Serralharia para reparação de estrutura para estacionamento de bicicletas Junto à Loja do Cidadão _ sem obra _ pendente 1417898</p> <p>Requisição de trabalho de Eletricidade para reparação de semáforos junto à Praça Futebol Clube _ sem obra</p>
--	--

**Obras realizadas pela DIOAD, no mês de Setembro de 2013**

Agrupamento	Intervenções
Edifícios municipais	<p>Obras diversas:</p> <p>Requisição de trabalho de Construção Civil para reparação de calçada frente banca 46 setor de peixe no Mercado do Livramento_1808/13</p> <p>Requisição de trabalho de Canalização para verificação do estado da tubagem de escoamento de águas da piscina Municipal de Azeitão_4304/12</p> <p>Requisição de trabalho de Canalização para substituição de 1 autoclismo do balneário feminino do pavilhão Municipal João dos santos_1892/13</p> <p>Requisição de trabalho de Carregadores para o transporte de 5 Urnas e 5 Camaras de voto para serem colocados nos locais indicados, Edifício Sado, paços do concelho. Praça do brasil, parque de Poçoilos e CBSS_1402/13</p> <p>Requisição de trabalho Serralharia para reparação do puxador da porta da sala de arrumos em frente ao wc deficientes do r/c lado ocidental do Mercado do Livramento_1834/13</p> <p>Requisição de trabalho Serralharia para reparação de sanitário porta papel no wc dos homens lado ocidental Mercado do Livramento_1835/13</p> <p>Requisição de trabalho Serralharia para reparação do candeeiro exterior situado na zona de relva e fixação de varandim_1668/13</p> <p>_Requisição de trabalho de Eletricidade para reparação do candeeiro exterior situado na zona de relva e fixação de varandim_1668/13</p> <p>Requisição de Eletricidade para substituição de lâmpadas nas instalações da DISOC_1816/13</p> <p>Requisição de Eletricidade para substituição de lâmpadas nas instalações CPCJ-Rua de Damão nº12_1855/13</p>

	<p>Requisição de Eletricidade para reparação de tomadas nas instalações do Museu Sebastião da Gama_1825/13</p> <p>Requisição de trabalho de Canalização para reparação de torneira dos wc dos balneários femininos, sito no Viveiro Municipal Quinta das Amoreiras_1812/13</p> <p>Requisição de trabalho de Canalização para reparação do autoclismo do wc das senhoras no Museu de Setubal_1794/13</p> <p>Requisição de trabalho de Canalização para reparação no tubo de ligação entre a torneira de segurança e o autoclismo que esta a perder água_1780/13</p> <p>Requisição de trabalho de Canalização para reparação de bebedouro sito no Parque de Vanicelos_1748/13</p> <p>Requisição de trabalho de Eletricidade para a gravação da reunião ordinária de camara sito nos Paços do Concelho_1605/13</p> <p>Requisição de trabalho de Eletricidade para reparação de lâmpada no teto do SPRP sito nos Paços do Concelho_1607/13</p> <p>Requisição de trabalho Serralharia para fixação de sinalética de emergência, sito nos Paços do Concelho_1573/13</p> <p>Requisição de trabalho de Canalização para reparação de 1 torneira do lavatório no balneário nº5 sito no pavilhão municipal das manteigadas_1853/13</p> <p>Requisição de trabalho de Canalização para reparação de torneira da água quente da cozinha do refeitório e reparação do autoclismo dos balneários femininos, sito no viveiro municipal da quinta das amoreiras_1860/13</p> <p>Requisição de trabalho de Canalização para intervenção urgente na reparação de um tubo de rega junto ao contador principal sito na piscina de azeitao_1852/13</p> <p>Requisição de Eletricidade para reparação de uma lâmpada de presença do refeitório sito no viveiro municipal quinta das amoreiras_1739/13</p> <p>Requisição de Eletricidade para substituição de lâmpadas na sala 8 do 4º piso sito no edifício sado_1840/13</p> <p>Requisição de Eletricidade para colocação de algumas lâmpadas nos balneários dos funcionários, sito DAAE/DIHU/NAA_1799/13</p> <p>Requisição de Eletricidade para uma ligação provisória da instalação elétrica, sito nos balneários na rua camilo castelo branco_4001/12</p> <p>Requisição de Eletricidade para reparação do sistema de luz na cozinha da C. C. Branco da DIHU_1752/13</p> <p>Requisição de trabalho de Eletricidade para reparação do quadro da luz que dispara e não da luz no balneário e na rua do refeitório sito na DAAE/DIHU/NAA_1898/13</p> <p>Requisição de trabalho de Eletricidade para substituição de lâmpadas nos paços do concelho_1015/13</p> <p>Requisição de trabalho de Eletricidade para reparação de bateria do gerador para o auditório José afonso_1596/13</p> <p>Requisição de trabalho de Eletricidade para reparação das luminárias existentes na receção do cemitério da paz em algeruz_691/13</p> <p>Requisição de trabalho de Canalização para substituição/reparação de wc Masculino no Mercado da Confeitaria_1893/13</p> <p>Requisição de trabalho de Eletricidade para desativar a linha telefónica do edifício onde se encontra a Galeria de Pintura espaço pertencente ao Museu de Setúbal_1738/13</p> <p>Requisição de trabalho de Eletricidade para reparação de máquinas da carpintaria, sito DOM/DIOAD_1915/13</p> <p>Requisição de trabalho de Canalização para reparação do autoclismo da casa de banho das Sras. sito nos paços do concelho_1902/13</p> <p>Requisição de trabalho de Canalização para reparação de sanita e torneira sito na Disoc_1884/13</p> <p>Requisição de trabalho de Pintura para pintura de equipamento do ginásio na cbss_1476/13</p> <p>Requisição de trabalho Serralharia para colocação de uma lona sito nos paços do concelho_1603/13</p> <p>Requisição de trabalho Serralharia para colocação de suportes para 5 extintores no edifício sado_930/13</p> <p>Requisição de trabalho de Canalização para reparação de uma sanita que se encontra entupida sito na Praça do Brasil_1918/13</p> <p>Requisição de trabalho de Construção Civil para o desentupimento de uma secção de esgoto no Mercado do Livramento_1952/13</p> <p>Requisição de trabalho de Construção Civil para limpeza caixa de gorduras zona técnica do Mercado do Livramento_1447/13</p> <p>Requisição de trabalho de Eletricidade para reparação do alarme sito no Mercado 2 de Abril_2012/13</p> <p>Requisição de trabalho de Eletricidade para reparação de uma extensão monofásica com 40 mts para maquina lavadora sito Mercado do Livramento_1421/13</p> <p>Requisição de trabalho de Eletricidade para verificação/reparação alabastros do gabinete de fiscalização curto-circuito Mercado 2 de Abril_1773/13</p> <p>Requisição de trabalho Serralharia para reparação/substituição de fechadura sito Cinema Charlot_1932/13</p> <p>Requisição de trabalho de Carpintaria para reparação de uma fechadura, sito no edifício sado_1766/13</p> <p>Requisição de trabalho Serralharia para o arranjo das fechaduras das portas dos dois balneários sites Pavilhão Desportivo de Aranguez_1160/13</p>
--	---

	<p>Requisição de trabalho Serralharia para reparação de uma cadeira sita em peçoilos_1320/13</p> <p>Requisição de Eletricidade para reparar tubagem e fios de iluminação do pátio da Casa Bocage_1877/13</p> <p>Requisição de Eletricidade para substituição de uma lâmpada no corredor da casa de banho do r/c sito nos Paços do Concelho_1888/13</p> <p>Requisição de Eletricidade para substituição de lâmpadas da casa de banho sito na praça do brasil_1886/13</p> <p>Requisição de trabalho de Canalização para que seja efetuado o tramponamento das torneiras na cave do DRH sito praça do brasil_1886/13</p> <p>Requisição de trabalho de Carregadores para o transporte de varias caixas do armazém de Choilo em azeitão e transporte das cadeiras pertencentes ao coro alto-convento de Jesus_1849/13</p> <p>Requisição de trabalho Serralharia para reparação de porta interior na CPCJ_1751/13</p> <p>Requisição de trabalho Serralharia para reparação da porta de vidro sito no Posto de Turismo (casa Baia) _2024/13</p> <p>Requisição de trabalho de Canalização para a substituição da torneira da torneira da casa de banho sala 3 sito Edifício Sado_2023/13</p> <p>Requisição de trabalho de Canalização para reparação do wc feminino no 1º andar sito na Praça do Brasil_2026/13</p> <p>Requisição de Eletricidade para substituição de lâmpadas, sito na Casa Bocage_2022/13</p>
Edifícios Escolares	<p>Reparações diversas:</p> <p>Requisição de Eletricidade para reparação de ligações elétricas na cozinha sita na escola EB1 peixe frito_4227/12</p> <p>Requisição de trabalho de Canalização para algumas reparações na escola EB1 peixe frito_4227/12</p> <p>Requisição de Eletricidade para o transporte do forno do jardim-de-infância de vendas para o refeitório da Brejoeira sito EB1/JI Brejoeira_3619/12</p> <p>Requisição de trabalho de Carregadores para o transporte do forno do jardim-de-infância de vendas para o refeitório da Brejoeira sito EB1/JI Brejoeira_3619/12</p> <p>Requisição de Eletricidade para a montagem do forno na cozinha sito EB1 peixe-frito_119/13</p> <p>Requisição de trabalho Serralharia para colocação de uma fechadura em armário. Reparar porta que dá para a rua EB1 Peixe Frito_119/13</p> <p>Requisição de trabalho de Canalização para reparar a sanita do wc, fixar lavatório do wc dos alunos que esta a cair sito EB1 Peixe Frito_119/13</p> <p>Requisição de trabalho de Canalização para ligação da canalização de água e esgotos de 2 fornos sito na EB1 peixe frito/Brejoeira_1882/13</p> <p>Requisição de trabalho de Canalização para reparação de saída de esgoto (agua escura com cheiro) sito na Rua Luís Teixeira Macedo 46 r/c d_1873/13</p> <p>Requisição de Eletricidade para reparar intercomunicadores da EB1 Viso_4098/12</p> <p>Requisição de Eletricidade para reparar 2 intercomunicadores sites no EB1/JI Viso_2183/12</p>
Habitação Social	<p>Intervenções diversas de apoio a eventos: Palcos, standes, barraquinhas, expositores, eletricidade, serralharia, carpintaria, entre outras;</p> <p>Requisição de Eletricidade para reparação da instalação elétrica nos quadros da fração Av. Bela Vista 22 – B11_630/13</p> <p>Requisição de trabalho de Eletricidade para reparação de uma instalação elétrica sito na Rua do Forte da Bela Vista 12 E21_653/13</p> <p>Requisição de trabalho de Canalização para reparação dos tubos de queda sita na Rua do Monte 12_4207/12</p> <p>Requisição de trabalho de Eletricidade para reparação da iluminação da caixa de escadas sitas na Rua João Augusto da rosa nº3_559/13</p> <p>Requisição de trabalho de Carregadores para uma ação de despejo sito na Praça. Das Amendoeiras, 3 r/cesq._1930/13</p> <p>Requisição de trabalho de Eletricidade para reparação de intercomunicadores sites na praçeta das amendoeiras nº5_561/13</p> <p>Requisição de trabalho de Carpintaria para a reparação de porta de secada sita Alameda do Pinheiro nº12 2ºdt_877/13</p> <p>Requisição de trabalho de Carpintaria para o arrombamento e colocação de nova porta sita na Rua Ema Grill nº54 1ºdt_878/13</p>
Eventos	<p>Reparações diversas:</p> <p>Requisição de trabalho de Carregadores para o transporte de 80 a 100 baias pedidas a DIDES para, o local, sito Docas das Fontainhas-Pavilhão da APSS_1743/13</p> <p>Requisição de trabalho de Carregadores para a montagem de stande junto ao auditório para a atividade Clube Patinagem do Sado que se realiza no dia 12 de Julho no Auditório José Afonso_1325/13</p> <p>Requisição de trabalho Serralharia para a montagem de stande junto ao auditório para a atividade Clube Patinagem do Sado que se realiza no dia 12 de Julho no Auditório José Afonso_1325/13</p> <p>Requisição de trabalho de Carregadores para o transporte de algum material no seguimento de apoio da organização do XXI Open de Damas sito na associação de damas_1848/13</p> <p>Requisição de trabalho de Carregadores para colocação de passadeira e remoção de mesa do salão nobre-Comemorações Bocagianas_1781/13</p> <p>Requisição de trabalho de Carregadores para o transporte de um cenário das Cegadas de Carnaval sito</p>



	<p>nas Escarpas de S. Nicolau-Av. Belo Horizonte__1791/13</p> <p>Requisição de trabalho de Carregadores para o transporte de cadeiras e vários instrumentos do capricho setubalense para o coreto nas comemorações bocageanas_1685/13</p> <p>Requisição de trabalho de Carregadores para cedência, carga, transporte e colocação/remoção de 16 standes/contentores para a feira do moinho da mourisca_1145/13</p> <p>Requisição de Eletricidade para apoiar nas comemorações Bocagianas_1836/13</p> <p>Requisição de Eletricidade para apoio Festas Glow 21_1904/13</p> <p>Requisição de trabalho de Carregadores para o transporte de algum material no âmbito da realização do evento Asso. Ciclismo de Setúbal-premio Juvenil 21 de julho_1571/13</p> <p>Requisição de trabalho Serralharia no âmbito da realização do evento Asso. Ciclismo de Setúbal - premio Juvenil 21 de julho_1571/13</p> <p>Requisição de trabalho de Carregadores para a implantação da atividade, “FITNESS DAY” sito no Parque de Albarquel_954/13</p> <p>Requisição de Eletricidade para a colocação de vários quadros elétricos e fornecimento de energia elétrica_pendente1418322/13</p> <p>Requisição de Eletricidade no âmbito dos ateliês de verão-festa final, no Auditório José afonso_1589/13</p> <p>Requisição de trabalho de Carregadores no âmbito dos ateliês de verão-festa final, no Auditório José afonso_1589/13</p> <p>Requisição de trabalho de Carregadores para colocação de 18 standes no âmbito da SEMANA EUROPEIA DA MOBILIDADE nos dias 21 e 22 de setembro_1662/13</p> <p>Requisição de trabalho de Carregadores no âmbito da realização do evento “II TAÇA JOGOS DO SADO EM PATINAGEM ARTISTICA”_189/13</p> <p>Requisição de trabalho de Carregadores para a implementação da atividade “Setúbal Bique Tour a realizar na praça do bocage_1891/13</p> <p>Requisição de trabalho de Carregadores para o transporte e montagem de estrados na Av. Luísa Todi junto á fonte dos golfinhos de 19 a 23 de Agosto, no âmbito da iniciativa da juventude da CDU_1912/13</p> <p>Requisição de Eletricidade para a montagem de projetores e ponto de luz para palco a instalar junto á fonte dos golfinhos de 19 a 23 de agosto no âmbito da iniciativa da juventude da CDU_1912/13</p>
<p>Apoio a Coletividades</p>	<p>Apoios diversos:</p> <p>Requisição de trabalho de Carregadores para o transporte do palco da J.F. de S. Julião da sede do CCD da CMS para o Ringue das Aguias de S. Gabriel no dia 24 de Maio_1170/13</p> <p>Requisição de trabalho Serralharia para a cedência e transporte de um stande para camarim a ser instalado junto ao palco no ringue das Aguias de S.Gabriel_1170/13</p> <p>Requisição de trabalho de Eletricidade para a cedência e transporte de um stande para camarim a ser instalado junto ao palco no ringue das Aguias de S.Gabriel_1170/13</p> <p>Requisição de trabalho de Carregadores para o transporte de 40 baías da pista de atletismo para a aldeia da piedade_1327/13</p> <p>Requisição de trabalho de Carregadores para o transporte de 22 mesas do auditório José Afonso para a sociedade musical capricho setubalense_1875/13</p> <p>Requisição de trabalho de Canalização para reparação/aquisição e colocação de torneiras e mais alguns materiais no balneários do campo sito Campo Municipal da Cova da Canastra_1784/13</p> <p>Requisição de trabalho Serralharia para a cedência de tubos, braçadeiras para a montagem da TEIA do teatro do Bolso_1800/13</p> <p>Requisição de trabalho Serralharia para soldadura de uma porta, sito Bairro da Bela Vista_1901/13</p> <p>Requisição de Eletricidade para reparar a placa central frente ao edifício do banco de Portugal sito na Av. Luísa Todi_1909/13</p> <p>Requisição de Eletricidade para reparar placa central frente ao pingo doce sito Av. Luísa Todi_1846/13</p> <p>Requisição de trabalho Serralharia para montagem de andaime na exposição do Banco de Portugal sito na Av. Luísa Todi_1379/13</p>
<p>Obras diversas</p>	<p>Obras diversas:</p> <p>Requisição de Eletricidade para o apoio de controlo de som nas comemorações bocagianas, sito nos Paços do Concelho_1787/13</p> <p>Requisição de trabalho de Carregadores para o transporte de 3 estrados do auditório José Afonso e montagem no local da cerimónia no lado nascente do edifício do porto de setúbal_1803/13</p> <p>Requisição de Eletricidade para a gravação das reuniões ordinária de camara de 4 a 18 de setembro sito nos paços do concelho_1774/13</p> <p>Requisição de Eletricidade para colocação de 2 lâmpadas para projetores sito no Mercado 2 Abril_1577/13</p> <p>Requisição de Eletricidade para reparação dos semáforos na Praça Futebol Club_580.13 (11)</p> <p>Requisição de trabalho de Carregadores para o transporte de estrados e cadeiras para a iniciativa RMAS sito Átrio da igreja de São Sebastiao_1703/13</p> <p>Requisição de trabalho de Carregadores para a cedência de dois estrados de madeira e banca com cobertura para a festa a realizar no Jardim Infantil “Bichinho de Conta”_1653/13</p> <p>Requisição de trabalho de Carregadores para o transporte de cadeiras do auditório José Afonso para o ACM do Montalvão_1837/13</p> <p>Requisição de trabalho de Carregadores para a cedência de 2 estrados para a realização de festas – R. Do Moinho 3 café a descida_1861/13</p> <p>Requisição de trabalho de Construção Civil para colocação de 8 bancos para o Jardim da</p>



	<p>Algodeia_4723/12</p> <p>Requisição de trabalho de Construção Civil para limpeza de algeroz do pátio do Mercado N. Sr. da Conceição _2028/13</p> <p>Requisição de trabalho de Construção Civil para retirar o mastro sito R. Sá Carneiro_pendente1477199/13</p> <p>Requisição de trabalho de Carregadores para o levantamento de 1200 garrafas de água no pingo doce sito na Av. Luísa Todi_1960/13</p> <p>Requisição de Eletricidade para substituição de lâmpadas e contadores no Mercado 2 de Abril sito no Mercado 2 de Abril_1793/13</p> <p>Requisição de trabalho de Construção Civil para colocação de 2 bancos na Rua dos Bombeiros de Setubal_4725/12</p> <p>Requisição de trabalho de Construção Civil para colocação de 4 bancos, sito na praceta Carlos Frescata_4724/12</p> <p>Requisição de trabalho Serralharia para reparação, Golfinho Parede sito na Doca Delphier_1628/13</p> <p>Requisição de trabalho de Construção Civil para reparação de todos os ferros do ribeiro necessitam de ser fixados sito na Av. Luísa Todi_2639/13</p> <p>Requisição de trabalho de Construção Civil para reparação dos bancos que são de pedra e que estão em risco de queda sito na Praceta do Montalvao_1757/13</p> <p>Requisição de trabalho de Canalização para verificação de repasses do piso superior sito no Polo da Bela Vista_1600/13</p> <p>Requisição de trabalho de Carregadores para o transportar património integrado (madeiras) do Museu de Setúbal /Convento de Jesus _2003/13</p>
--	---

### Obras realizadas pela DIOAD, no mês de Outubro de 2013

Agrupamento	Intervenções
Edifícios municipais	<p>Obras diversas:</p> <p>Requisição de trabalho de canalizadores para reparação de rotura de água na piscina municipal de azeitão_1824/13</p> <p>Requisição de trabalho de canalizadores para reparação do autoclismo localizado na sala 10 uma vez que o mesmo se encontra uma peça partida_1957/13</p> <p>Requisição de trabalho de Serralharia para fixação de uma placa na cobertura do Pavilhão Municipal João dos santos_2108/13</p> <p>Requisição de trabalho de Serralharia para instalação de 2 filas de arame nas duas paredes do pátio que ficam por cima dos canteiros sito na Casa Bocage_2008/13</p> <p>Requisição de trabalho de canalizadores para reparação de 2 ruturas no Talhão 50 do cemitério da Paz_2176/13</p> <p>Requisição de trabalho de Eletricidade para substituição de lâmpadas no 1º piso do edifício Sado_2148/13</p> <p>Requisição de trabalho de Carregadores para o transporte do gabinete GSO para as instalações da CBSS_2177/13</p> <p>Requisição de trabalho de Pintura para pintar a Galeria pois vai começar a ser montada uma exposição dia 27/09/13_1971/13</p> <p>Requisição de trabalho de Eletricidade para colocação de 4 lâmpadas nas salas 6 e 2 do 1º piso do Edifício Sado_2032/13</p> <p>Requisição de trabalho de Eletricidade para a montagem do equipamento de audiovisual no auditório do NNIES_1728/13</p> <p>Requisição de trabalho de Eletricidade para colocação de 4 tomadas na sala de sessões sita Paços do Concelho_1647/13</p> <p>Requisição de trabalho de Eletricidade para assistência a nível elétrico na sala 5 da DIPU nomeadamente necessidade de mais tomadas e é necessário arranjar outra que esta deteriorada sito Edifício Sado_2004/13</p> <p>Requisição de trabalho de Eletricidade para a mudança de um ponto de luz para outro local sito no Edifício Sado_1959/13</p> <p>Requisição de trabalho de Eletricidade para a reparação de uma tomada que fornece energia para o pc do gabinete da chefe de divisão da DITA sito no Edifício Sado_2047/13</p> <p>Requisição de trabalho de Eletricidade para substituição de lâmpadas sito no posto de turismo (casa baia)_1426/13</p> <p>Requisição de trabalho de canalizadores para colocação de 4 saboneteiras nos wc-homem no r/c e 1º piso no Mercado 2 de Abril_1054/13</p> <p>Requisição de trabalho de canalizadores para arranjo/substituição de autoclismo da casa de banho na sala 7 do 4º piso sito no Edifício Sado_2125/13</p> <p>Requisição de trabalho de Pintura para pinturas do Cinema Charlot_1896/13</p> <p>Requisição de trabalho de canalizadores para o arranjo/substituição dos autoclismos do wc das senhoras no 2º andar sito Biblioteca Central_2152/13</p> <p>Requisição de trabalho de canalizadores para repararem a instalação das novas sanitas nos balneários das Piscinas de Azeitão_1990/13</p> <p>Requisição de trabalho de Eletricidade para reparação de interruptor da sala 3.5 sito Edifício Sado_2124/13</p>

	<p>Requisição de trabalho de Eletricidade para substituição de lâmpadas fundidas no sti sito paços do concelho_2095/13</p> <p>Requisição de trabalho de canalizadores para reparar de rotura no parque de Santiago_2141/13</p> <p>Requisição de trabalho de canalizadores para colocação de manípulo na torneira do lavatório do refeitório sito no Viveiro Municipal Quinta das Amoreiras_2149/13</p> <p>Requisição de trabalho de canalizadores para reparação de autoclismo do wc da sala 10 sito no Edifício Sado_2159/13</p> <p>Requisição de trabalho de canalizadores para reparação de torneira da casa de banho da sala 8 do 1º piso sito no Edifício Sado_2155/13</p> <p>Requisição de trabalho de canalizadores para reparação do autoclismo do auditório 5º piso sito no Edifício Sado_2144/13</p> <p>Requisição de trabalho de Carregadores para o transporte de 120 cadeiras e 15 mesas do auditório José Afonso para o pavilhão João dos Santos_2016/13</p> <p>Requisição de trabalho de Carregadores para o transporte de mesas e cadeiras, frigorífico e micro-ondas da cave para a futura sala de refeições sito na Praça do Brasil_1615/13</p> <p>Requisição de trabalho de Eletricidade para reparação de três tomadas soltas da parede no Mercado do Livramento_2114/13</p> <p>Requisição de trabalho de Serralharia para o arranjo de uma baliza no Parque Verde da Bela Vista que se encontra com a fixação partida_1995/13</p> <p>Requisição de trabalho de Carregadores para o transporte de plintos sito no Museu Sebastião da Gama_2015/13</p> <p>Requisição de trabalho de Eletricidade para substituição de lâmpadas na sala nº7 do 4º piso sito no Edifício Sado_2090/13</p> <p>Requisição de trabalho de Eletricidade para o carregamento ou substituição da bateria do gerador do Auditório José Afonso_360/13</p> <p>Requisição de trabalho Carregadores para a transferência de peças de cerâmica entre o edifício das escarpas de S. Nicolau e o edifício do antigo banco de Portugal para a exposição_1821/13</p> <p>Requisição de trabalho Carregadores para o transporte de Vitrinas para a casa da cultura que se encontra no Auditório José Afonso_1874/13</p> <p>Requisição de trabalho de Construção Civil para retirar pendoes que se encontra nas várias entradas e laterais do parque do bonfim_2033/13</p> <p>Requisição de trabalho de Serralharia para execução de 1 Bate estacas com 70cm sito no Viveiro Municipal Quinta das Amoreias_1859/13</p> <p>Requisição de trabalho de Pintura para execução de 1 Bate estacas com 70cm sito no Viveiro Municipal Quinta das Amoreias_1859/13</p> <p>Requisição de trabalho de Carpintaria para a desmontagem de estrutura em tubos e madeira sito no Museu de Setubal_2130/13</p> <p>Requisição de trabalho de Carpintaria para execução de painéis de corticite sita no Viveiro Municipal das Amoreiras_2129/13</p> <p>Requisição de trabalho de Carpintaria para colocação de porta e aduela no Museu do Trabalho_2137/13</p> <p>Requisição de trabalho de Carpintaria para colocação de um batente p/porta do wc no primeiro piso sito Praça do Brasil_2055/13</p> <p>Requisição de trabalho de Carpintaria para a reparação de porta de madeira do gabinete de apoio á chefe de divisão da DITA sito Edifício Sado_2054/13</p> <p>Requisição de trabalho de Carpintaria para reparação de três tomadas elétricas soltas da parede no setor ocupado pelos produtores sito no Mercado do Livramento_2114/13</p> <p>Requisição de trabalho de Carpintaria para remoção de equipamento infantil sito no Parque do Bonfim_2121/13</p> <p>Requisição de trabalho de Serralharia Carpintaria para remoção de equipamento infantil sito no Parque do Bonfim_2121/13</p> <p>Requisição de trabalho Carregadores para o transporte de 2 armários da pista de atletismo para o pavilhão Municipal da Manteigada_2202/13</p> <p>Requisição de trabalho de Serralharia para repararem a porta de acesso ao varandim assim como a porta da entrada principal da p.m. Azeitão que se encontram com as dobradiças gastas sito Piscinas de Azeitão_2109/13</p> <p>Requisição de trabalho de Carpintaria para reparação geral ao exterior do pavilhão do conhecimento no Parque Urbano de Albarquel_608/12</p> <p>Requisição de trabalho de Eletricidade para reparar o quadro elétrico dos armazéns e automáticos da estufa sito no Viveiro Quinta das Amoreiras_1908/13</p> <p>Requisição de trabalho de Eletricidade para a instalação de uma coluna/poste de 8 metros com uma luminária e respetiva instalação elétrica sito no Viveiro Municipal das Amoreiras_1109/13</p> <p>Requisição de trabalho de Eletricidade para substituição da célula do circuito de iluminação, revisão da baixada que alimenta as oficinas e da bomba dos combustíveis e montagem do interruptor na casa da bomba sito no Viveiro Municipal Quinta das Amoreiras_1660/13</p> <p>Requisição de trabalho de Serralharia para reparação da porta de vidro da entrada da Casa do Corpo Santo_1804/13</p> <p>Requisição de trabalho de Pintura para colocação de massa de vidro para o isolamento das janelas do gabinete da Dr.ª Márcia sito na Praça do Brasil_2001/13</p> <p>Requisição de trabalho de canalizadores para a desmontagem dos duches situados no parque urbano de</p>
--	---

Albarquel que são normalmente utilizados para banhos apos eventos desportivos\_1782/13  
Requisição de trabalho de Serralharia para o corte/arrombamento dos cadeados existentes no Mercado da Confeitaria\_1694/13  
Requisição de trabalho de Serralharia para substituição de fechadura wc dos homens sito no Mercado da Confeitaria\_1692/13  
Requisição de trabalho de Serralharia para reparação da grade/janela do gabinete de fiscalização no Mercado da Confeitaria\_1693/13  
Requisição de trabalho de Carpintaria para substituição da fechadura da loja Casa Baia sito posto de turismo\_2168/13  
Requisição de trabalho de Carpintaria para várias alterações e trabalhos no escritório do Sr. Matias sito em Peçoilos\_2133/13  
Requisição de trabalho de Carpintaria para mudança de canhão da fechadura do bar uma vez que se encontrava partida sito Casa Baia\_2138/13  
Requisição de trabalho de Carpintaria para construção de uma caixa para taparem cabos elétricos sites Parque do Bomfim\_2135/13  
Requisição de trabalho de Carpintaria para colocação de divisórias em pladur sito na Praça do Brasil\_2134/13  
Requisição de trabalho de Carpintaria para a desmontagem de mobília no Edifício Sado 3º piso\_2136/13  
Requisição de trabalho de Carpintaria para a montagem e desmontagem da exposição sito Casa Bocage\_2132/13  
Requisição de trabalho de Carpintaria para reparação da porta e colocação de fechadura sito nos Bombeiros Sapadores\_2131/13  
Requisição de trabalho de Eletricidade para colocação de um ponto de luz sito no Viveiro Municipal Quinta das Amoreiras\_1885/13  
Requisição de trabalho de Eletricidade para reparação da aluminação do refeitório sito no Viveiro Municipal Quinta das Amoreiras\_1205/13  
Requisição de trabalho de Carregadores para o transporte de 30 baias da pista de atletismo\_2093/13  
Requisição de trabalho de Eletricidade para substituição das lâmpadas dos projetores expositivos sites no Museu Sebastião da Gama\_1541/13  
Requisição de trabalho de Eletricidade para reparação no quadro elétrico da bomba do furo sito no Jardim da Algodeia\_2071/13  
Requisição de trabalho de Eletricidade para reparação da iluminação na sala do bar sito nos bombeiros sapadores\_1080/13  
Requisição de trabalho de Eletricidade para reparação da instalação elétrica da sala polivalente e a substituição das lâmpadas devido ao facto de ter havido um curto-circuito sito na Biblioteca Central\_1581/13  
Requisição de trabalho de Eletricidade para substituição das lâmpadas que se encontram fundidas e também a verificação das lâmpadas da sala polivalente sito na Biblioteca Central\_870/13  
Requisição de trabalho de canalizadores para reparação de autoclismo do wc situado no r/c do Edifício Sado\_2045/13  
Requisição de trabalho de canalizadores para reparação do autoclismo da sala 2 do 1º piso sito no Edifício Sado\_2046/13  
Requisição de trabalho de canalizadores para remoção e substituição da tampa da sanita da casa de banho das senhoras da recção do Museu do Trabalho\_2056/13  
Requisição de trabalho de canalizadores para reparação da sanita nas instalações da CPCL de Setúbal\_2064/13  
Requisição de trabalho de canalizadores para procederem á reparação ou substituição do botão de descarga do autoclismo da casa de banho das senhoras do piso 2 sito no Museu do Trabalho\_2080/13  
Requisição de trabalho de carregadores para retirarem os expositores que se encontram nas arcadas dos paços do concelho\_2085/13  
Requisição de trabalho de Eletricidade para apoio de som e gravação da tomada de posse e Assembleia Municipal\_2088/13  
Requisição de trabalho de canalizadores para reparação/substituição do autoclismo do wc da entrada na Piscina Municipal Azeitao\_2038/13  
Requisição de trabalho de Carpintaria para reparação da fechadura da porta da sala de seções sito nos Paços do Concelho\_1881/13  
Requisição de trabalho de Carpintaria para colocação de 3 quadros grandes embora leves sito Tenente Valadim (informática)\_1767/13  
Requisição de trabalho de Serralharia para substituição do Canhão da fechadura do gabinete de crise sito na CBSS\_1917/13  
Requisição de trabalho de Serralharia para reparação de porta de ferro das instalações do parque do Bomfim\_1925/13  
Requisição de trabalho de Serralharia para reparação do portão da zona técnica na rua ocidental do mercado\_1973/13  
Requisição de trabalho de Serralharia para reparação de grelha do ribeiro do Parque do Bomfim\_1963/13  
Requisição de trabalho de Construção Civil para colocação de mastros e pendoes na rotunda de acesso ao moinho da Maré da Mourisca\_1713/13  
Requisição de trabalho de Construção Civil para a montagem e desmontagem de um andaime para

	perdurar 2 painéis de cerâmica numa parede da escada de acesso ao primeiro andar do Banco de Portugal_1969/13
Edifícios Escolares	Reparações diversas: Requisição de trabalho de Eletricidade para ligação de corrente elétrica no monobloco colocado na EB1 das Amoreiras_2089/13
Habitação Social	Intervenções diversas de apoio a eventos: Palcos, standes, barraquinhas, expositores, eletricidade, serralharia, carpintaria, entre outras; Requisição de trabalho de Eletricidade para habitação em curto-circuito sito na Travessa João Augusto Rosa,4-1ºEsq_2042/13 Requisição de trabalho de canalizadores para substituição de uma torneira de segurança no edifício sito Av. Francisco Fernandes7_1954/13 Requisição de trabalho de Eletricidade para uma habitação em curto-circuito sito Rua Dr. Álvaro Gomes,10 4ºdtº_2043/13 Requisição de trabalho de Eletricidade para reparação dos automáticos dos prédios nº29 e 39 da Rua do Mormugão_1559/13 Requisição de trabalho de canalizadores para a substituição de torneira de segurança do contador de água sito na Av. Bela Vista 13-D52_4220/13 Requisição de trabalho de Serralharia para reparação da porta da entrada do edifício sito na Rua Ema Grill 9_1792/13 Requisição de trabalho de Eletricidade para reparação da rede elétrica-curto-circuito sita Rua do Moinho nº19 Bela Vista_2099/13 Requisição de trabalho de Eletricidade para reparação da campainha sito na alameda do pinheiro nº17 1ºº bairro 2 de Abril_2098/13
Juntas de Freguesia	Apoios diversos: Requisição de trabalho de Construção civil para construção de placas em betão sito na junta de freguesia de S. Sebastiao_pendente1272052/13
Eventos	Reparações diversas: Requisição de trabalho Carregadores para o transporte e montagem de 9 estrados grandes no Museu de Trabalho de dia 25 a 28 de Outubro_2453/13 Requisição de trabalho Carregadores para o transporte de 60 cadeiras do auditório José Afonso para o coreto no dia 06 de outubro pelas 15.00 e o seu regresso pelas 17.00. mais se solicita o transporte de 6 estrados do Fórum Luísa Todi para o auditório José afonso_2035/13 Requisição de trabalho Carregadores para a implementação da atividade “Coração Saudável” 29 de setembro sito Parque de Albarquel_1671/13 Requisição de trabalho Carregadores para montagem de palco com 5x5 mts de altura para ser montado no PUA junto ao café de 20 de setembro a 23 de setembro para o apoio ao evento Move Ar sito no parque urbano de Albarquel_1905/13 Requisição de trabalho de Carpintaria para a montagem de um palco coberto e montagem de protético de entrada nas escarpas de S. Nicolau_611/13 Requisição de trabalho de Construção civil para colocação de 12 mastros na Av. Belo Horizonte para a realização da 11ªFestanima_1790/13
Apoio a Coletividades	Apoios diversos: Requisição de trabalho Carregadores para o transporte de 6 estrados de madeira e o transporte de 100 cadeiras do auditório José Afonso para o adro da igreja de são Sebastião_1900/13 Requisição de trabalho de Carpintaria para o transporte de 6 estrados de madeira e o transporte de 100 cadeiras do auditório José Afonso para o adro da igreja de são Sebastião_1900/13 Requisição de trabalho de Carpintaria para construção de vitrinas e plintos para a exposição no Antigo Banco de Portugal_754/1
Obras diversas	Obras diversas: Requisição de trabalho de Eletricidade para reparação de um semáforo de sinalização luminosa na travessia de peões na Av.5 de Outubro_1635/13 Requisição de trabalho de canalizadores para reparação dos bebedores da praia da figuerinha_2041/13 Requisição de trabalho de Eletricidade para a gravação da reunião de camara a realizar no próximo dia 18 de outubro pelas 16.00h na sala de sessões_2123/13 Requisição de trabalho de Carregadores para a cedência de 4 estrados e 2 bancas com Chapéu-de-sol para uma atividade do NBNC sito rua do moinho 5 (CAFÉ-BEM BOM)_2021/13 Requisição de trabalho de Carregadores para o transporte de cadeiras, mesas, fogareiro, bancas com Chapéu, estrados para a festa a realizar no forte da bela vista no dia 12 do corrente mês_2019/13 Requisição de trabalho de Eletricidade para o transporte de cadeiras, mesas, fogareiro, bancas com Chapéu, estrados para a festa a realizar no forte da bela vista no dia 12 do corrente mês_2019/13 Requisição de trabalho de Eletricidade para a montagem de 2 pontos de luz para a mostra de artesanato a decorrer na Av. Luísa Todi junto ao quiosque Laranja_1667/13 Requisição de trabalho Carregadores para o transporte de 60 a 70 baias da pista de atletismo para o largo José Afonso_1980/13 Requisição de trabalho de Eletricidade para a colocação de uma tomada trifásica para a unidade móvel de 15 kW para a caravana da Educação Rodoviária que se realiza de 14 a 19 de outubro_1980/13 Requisição de trabalho Carregadores para o transporte de uma mesa de pingue - pongue do centro

	<p>multicultural par Requisição de trabalho de Pintura a o stande da ACM sito Av. Luísa todi_2189/13</p> <p>Requisição de trabalho Carregadores para o transporte de 3 vitrinas da Casa da Cultura para o Mercado 2 de Abril no dia 28 de Outubro_2206/13</p> <p>Requisição de trabalho de Serralharia para reparação de estrutura sita no DAF/DICI_2126/13</p> <p>Requisição de trabalho de Serralharia para reparar tampa do motor e colocar peseira no guarda - lamas da m8 sito DOM/DITEM_2180/13</p> <p>Requisição de trabalho de Pintura para colocação de letras da viatura 125 com a matrícula 88-29-AH_1525/13</p> <p>Requisição de trabalho de Pintura para 2 adicionais com a seguinte inscrição Casa D. Adôa sito Dom/Ditivic_1565/13</p> <p>Requisição de trabalho de Pintura para adicionais no DOM/DITVIC_2050/13</p> <p>Requisição de trabalho Carregadores para o transporte de 30 cadeiras do Auditório José Afonso para o fórum Luísa Todi_2036/13</p> <p>Requisição de trabalho de canalizadores para reparação do autoclismo na casa de banho das senhoras no fórum Luísa Todi_1962/13</p> <p>Requisição de trabalho de Construção civil para colocação de 4 mastros e dos respetivos pendoes junto á estrada em frente ao espelho de água que se encontra junto ao fórum municipal Luísa todi_1733/13</p> <p>Requisição de trabalho Carregadores para o transporte de 6 estrados do auditório José Afonso para o fórum Luísa todi_1765/13</p> <p>Requisição de trabalho Carregadores para o transporte de pórtico de meta e pódio branco da pista de atletismo para ginásio pro fitness_2091/13</p> <p>Requisição de trabalho Carregadores para colocação de passadeira-tomada de posse_2087/13</p> <p>Requisição de trabalho de Construção civil para colocação de dois mastros e pendoes junto da Capela de St. António e 1 mastros e pendão junto da casa do corpo santo_1806/13</p>
--	---

**Obras realizadas pela DIOAD, no mês de Novembro de 2013**

Agrupamento	Intervenções
Edifícios municipais	<p>Obras diversas:</p> <p>Requisição de trabalho de Canalizadores para colocação de manípulo da torneira dos polibans nos balneários masculinos sites nos Viveiros Municipal Quinta das Amoreiras_2283/13</p> <p>Requisição de trabalho de Eletricidade para substituição de lâmpada sita nos balneários masculinos soto nos Viveiros Municipal Quinta das Amoreiras_2283/13</p> <p>Requisição de trabalho de Canalizadores para reparação no termoacumulador sito nos Viveiros Municipal Quinta das Amoreiras_2261/13</p> <p>Requisição de trabalho de Eletricidade para reparação no termoacumulador sito nos Viveiros Municipal Quinta das Amoreiras_2261/13</p> <p>Requisição de trabalho de Eletricidade para a substituição de uma tomada que se encontra partida sito no Pavilhão das Manteigadas_2228/13</p> <p>Requisição de trabalho de Eletricidade para procederem á reparação de uma tomada na receção do Museu do Trabalho_2259/13</p> <p>Requisição de trabalho de Canalizadores para reparação e revisão geral dos lavatórios dos wc e camarins sites no Auditório José Afonso_1533/13</p> <p>Requisição de trabalho de Carregadores para o transporte de painéis de cerâmica sita no Museu de Setubal_1968/13</p> <p>Requisição de trabalho de Carregadores para o transporte de quadros da exposição que se encontra na Casa da Cultura da mesma para a Av. General Daniel de Sousa_2156/13</p> <p>Requisição de trabalho de Canalizadores para reparação de autoclismo wc mulheres no 1º piso sito no Mercado livramento_2183/13</p> <p>Requisição de trabalho de Canalizadores para desentupimento dos wc públicos sito Parque Urbano de Albarquel_2322/13</p> <p>Requisição de trabalho de Canalizadores para reparação da tampa do autoclismo e fixação de coluna de lavatório no wc homens sito Mercado Livramento_2184/13</p> <p>Requisição de trabalho de Canalizadores para reparação da sanita da casa de banho da DIHU sito Rua Morgado de Setubal_2293/13</p> <p>Requisição de trabalho de Canalizadores para reparação do autoclismo e colocação da tampa da sanita sito Rua Morgado de Setubal_2318/13</p> <p>Requisição de trabalho de Canalizadores para verificação/substituição de saboneteira do wc da fiscalização do Mercado Livramento_2301/13</p> <p>Requisição de trabalho de Canalizadores para reparação dos sanitários wc senhoras do 1º piso Mercado do Livramento_1932/13</p> <p>Requisição de trabalho de Eletricidade para substituição de lâmpada na sala de banho do GASIG sito Edifício Sado_2308/13</p> <p>Requisição de trabalho de Construção Civil para desentupimento do Algeroz sito na Av.ª Afonso Albuquerque 44 3ªE_161.13</p> <p>Requisição de trabalho de Eletricidade para alteração da posição da lâmpada no GAIGED sito Praça do Brasil_2304/13</p> <p>Requisição de trabalho de Eletricidade para colocação de uma extensão elétrica com 5 pinos co</p> <p>Requisição de trabalho de Eletricidade m 50 m para maquina de alta pressão existente no Mercado do</p>

	<p>Livramento_1682/13</p> <p>Requisição de trabalho de Eletricidade para substituição de lâmpada da arrecadação do material elétrico sito no Museu do Trabalho_2192/13</p> <p>Requisição de trabalho de Construção Civil para limpeza de Algeroz para evitar infiltrações de água da chuva sito Museu do Trabalho_2191/13</p> <p>Requisição de trabalho de Carpintaria para execução de um chaveiro com 30cm sito Parque de Vanicelos_1961/13</p> <p>Requisição de trabalho de Pintura para substituição de vidro partido porta da entrada principal _sito na CBSS_2226/13</p> <p>Requisição de trabalho de Pintura para pintura de floreiras que irão ser colocadas junto ao edifício do Banco de Portugal_1829/13</p> <p>Requisição de trabalho de Serralharia para reparação de um aquecedor a óleo sito no Edifício Sado_1958/13</p> <p>Requisição de trabalho de Eletricidade para substituição de lâmpadas sitas no DAAE/DIHU/NAA_2181/13</p> <p>Requisição de trabalho de Canalizadores para o desentupimento da caixa de esgoto situada no interior do gabinete da Bela Vista sito na Rua da Figueira Grande_2250/13</p> <p>Requisição de trabalho de Serralharia para reparação da fechadura de uma gaveta de um armário que esta na recção sito no Museu do Trabalho_2239/13</p> <p>Requisição de trabalho de Serralharia para reparar a vedação lateral sito no Museu do Trabalho_2193/13</p> <p>Requisição de trabalho de Construção Civil para limpeza de algeroz e a colocação de ladroes no Polo de S. Julião para o bom escoamento de águas_2233/13</p> <p>Requisição de trabalho de Carpintaria para reparação da porta de entrada da casa de banho das senhoras no primeiro andar sito nos Paços do Concelho_577/13</p> <p>Requisição de trabalho de Carpintaria para reparação da fechadura e maçaneta da porta da SECP sito nos Paços do Concelho_1676/13</p> <p>Requisição de trabalho de Carpintaria para reparação do chão do gabinete. Da fiscalização do Mercado da N. Sr.ª da Conceição_2241/13</p> <p>Requisição de trabalho de Serralharia para reparação da fechadura da porta da Fiscalização Mercado do Livramento_2300/13</p> <p>porta da Fiscalização Mercado do Livramento_2300/13</p> <p>Requisição de trabalho de Serralharia para colocação e substituição de placas do teto falso no Polo da Bela Vista_2006/13</p> <p>Requisição de trabalho de Serralharia para colocação de placas do teto sito no Polo da Bela Vista_2298/13</p> <p>Requisição de trabalho de Serralharia para reparação do estore da sala da Sr. Diretora DAAE sito no edifício Sado_2058/13</p> <p>Requisição de trabalho de Serralharia para reparação do estore do gabinete da Sr.ª Vereadora Carla Guerreiro_1606/13</p> <p>Requisição de trabalho de Serralharia para colocação de uma mola que impeça o fecho brusco da porta do Polo da Bela Vista_2299/13</p> <p>Requisição de trabalho de Carregadores para o transporte de uma floreira que se encontra na entrada do edifício do Drh_1695/13</p> <p>Requisição de trabalho de Serralharia para criação de uma grelha metálica para inibir entrada de animais do esgoto do Mercado da N. Sr.ª. Conceição_1830/13</p> <p>Requisição de trabalho de Serralharia para reparação da vedação do parque do Bonfim que se encontra solta_2258/13</p> <p>Requisição de trabalho de Serralharia para reparação de autoclismo, de urinol e colocação de dobradiças do wc masculino sito Parque da Comenda_1745/13</p> <p>Requisição de trabalho de Canalizadores para reparação de autoclismo, de urinol e colocação de dobradiças do wc masculino sito Parque da Comenda_1745/13</p> <p>Requisição de trabalho de Eletricidade para verificação dos projetores da casa do Corpo Santo-Museu do Barroco pois as lâmpadas não conseguem fixar a luz quando acesas, estão constantemente a apagar e a aceder_2182/13</p> <p>Requisição de trabalho Carregadores para troca de secretarias dentro do Museu de Setúbal e transportar mesa para os armazéns de Vale de Mulatas_2209/13</p> <p>Requisição de trabalho de Canalizadores para arranjo ou substituição de 1 autoclismo do Pavilhão Municipal João dos Santos pelos nossos serviços de canalização_2204/13</p> <p>Requisição de trabalho de Eletricidade para reparação de tomadas elétricas na sala 10 do 1º piso sito no Edifício Sado_2198/13</p> <p>Requisição de trabalho e Construção Civil para limpeza de algeroz do Museu Sebastião da Gama_2017/13</p> <p>Requisição de trabalho Carregadores para efetuar o transporte de processos de obras do edifício sado para o arquivo dos paços do concelho_2211/13</p> <p>Requisição de trabalho de Construção Civil para retirar pensões/substituir sito no Museu do Trabalho_2103/13</p> <p>Requisição de trabalho de Canalizadores para substituição do autoclismo do wc feminino do cemitério da piedade_2260/13</p>
--	--



	<p>Requisição de trabalho de Canalizadores para reparação do autoclismo do wc das senhoras sito no Mercado da Nossa Senhora da Conceição_2243/13</p> <p>Requisição de trabalho de Carpintaria para colocação das figas do passadiço de madeira que se soltaram junto ao equipamento de diversão das crianças sito Parque Urbano de Albarquel_2214/13</p> <p>Requisição de trabalho de Eletricidade para colocação de 3 lâmpadas fluorescentes sitas no Edifício da Praça do Brasil_2096/13</p> <p>Requisição de trabalho de Serralharia para substituição das fechaduras do portão da garagem sito no Mercado 2 de Abril_1700/13</p> <p>Requisição de trabalho de Serralharia para furação do chão e instalação de batente no portão da rua Ocidental do Mercado do Livramento_2219/13</p> <p>Requisição de trabalho de Canalizadores para revisão de canalização sita na Rua Camilo Castelo Branco_2230/13</p> <p>Requisição de trabalho de Canalizadores para reparação de rotura existente no Parque José Afonso_2139/13</p> <p>Requisição de trabalho de Construção Civil para reparação de rotura existente no Parque José Afonso_2139/13</p> <p>Requisição de trabalho Carregadores para fazer implementação da atividade “FITNESS DAY” SITO NO Parque Urbano de Albarquel_1991/13</p> <p>Requisição de trabalho de Serralharia para reparação de dobradiças no portão grande da entrada de material sito no Pavilhão Municipal das Manteigadas_1842/13</p> <p>Requisição de trabalho de Carpintaria de dobradiças no portão grande da entrada de material sito no Pavilhão Municipal das Manteigadas_1842/13</p> <p>Requisição de trabalho de Carpintaria para elaboração de 1 estrutura em madeira para as bombas de combustível sito no Parque de Poçoilos_1729/13</p> <p>Requisição de trabalho de Pintura para elaboração de 1 estrutura em madeira “fora de serviço” para as bombas de combustível sito no Parque Municipal de Poçoilos_1729/13</p> <p>Requisição de trabalho de Serralharia para reparação em um dos bebedores de água que se encontra danificado sito no Parque Urbano de Albarquel_2229/13</p> <p>Requisição de trabalho de Canalizadores para reparação em um dos bebedores de água que se encontra danificado sito no Parque Urbano de Albarquel_2229/13</p> <p>Requisição de trabalho de Serralharia para reparação de 1 mictório no balneário masculino sito Manteigadas_1989/13</p> <p>Requisição de trabalho de Canalizadores para reparação de 1 mictório no balneário masculino sito Manteigadas_1989/13</p> <p>Requisição de trabalho de Serralharia para reparação das grades de correr das portas sitas no Mercado 2 de Abril_2143/13</p> <p>Requisição de trabalho de Carpintaria para que sejam efetuadas 6 pranchas de 4mts e 10 pranchas de 2,80cm para se proceder á marcação dos quadros para os covis sito no Cemitério da Paz_1458/13</p> <p>Requisição de trabalho de Pintura para que sejam efetuadas 6 pranchas de 4mts e 10 pranchas de 2,80cm para se proceder á marcação dos quadros para os covis sito no Cemitério da Paz_1458/13</p> <p>Requisição de trabalho de Pintura para pintar plintos para a Casa da Cultura_1726/13</p> <p>Requisição de trabalho de Carpintaria para pintar plintos para a Casa da Cultura_1726/13</p> <p>Requisição de trabalho de Serralharia para a execução de duas grades em ferro para as saídas dos exaustores na parede exterior do bar e o arranjo de 3 escadas em inox das piscinas das Manteigadas que se encontram partidas_1843/13</p> <p>Requisição de trabalho de Serralharia para execução de 1 placa identificativa numerada com o nº74 sito no Viveiro Municipal Quinta das Amoreiras_1484/13</p> <p>Requisição de trabalho de Pintura para execução de 1 placa identificativa numerada com o nº74 sito no Viveiro Municipal Quinta das Amoreiras_1484/13</p> <p>Requisição de trabalho Carregadores para o transportar um altar para o armazém a cargo da empresa Argo perto da praça do Quebedo sito no Museu de Setubal_2311/13</p> <p>Requisição de trabalho Carregadores para o transporte de 120 cadeiras e 30 mesas do auditório José Afonso para o pavilhão João dos Santos_2147/13</p> <p>Requisição de trabalho de Serralharia para a montagem de um palco coberto e montagem de um pórtico de entrada nas Escarpas de S. Nicolau_611/13</p> <p>Requisição de trabalho de Serralharia para reparação da porta de entrada do Edifício Sado_2252/13</p> <p>Requisição de trabalho de Serralharia para recolocação do painel verde (Hans Christian Andersen que estava na Av. Luísa Todi sito Museu do Trabalho_1609/13</p>
Edifícios Escolares	<p>Reparações diversas:</p> <p>Requisição de trabalho de Eletricidade para colocação de uma ficha trifásica na cozinha/refeitório da EB1 fonte do lavra_2275/13</p> <p>Requisição de trabalho de Construção Civil para reparação de rotura no pátio da escola EB2,3 Luísa Todi_2140/13</p> <p>Requisição de trabalho de Canalizadores para reparação de rotura no pátio da escola EB2,3 Luísa Todi_2140/13</p>
Habitação Social	<p>Intervenções diversas de apoio a eventos: Palcos, standes, barraquinhas, expositores, eletricidade, serralharia, carpintaria, entre outras;</p> <p>Requisição de trabalho de Carpintaria para abertura e mudança de fechadura sita na Rua do Monte 12</p>

	<p>C31_2363/13 Requisição de trabalho de Canalizadores para o desentupimento de esgoto sito na rua do moinho 5 C42_3682/13 Requisição de trabalho de Construção Civil para reparação de infiltração com origem na cobertura sita na alameda das palmeiras nº19-2ºesq_81/13 Requisição de trabalho Construção Civil para reparação das infiltrações na sala BE/CRE sala 1 e 4 da escola sito EB1/JI S. GABRIEL_2178/13 Requisição de trabalho de Canalizadores para reparação/rotura sito na Rua António Aleixo 14 cave esq._1931/13 Requisição de trabalho de Canalizadores para o desentupimento da caixa de esgoto situada ni interior das antigas instalações da Associação de Surdos sito na Rua do Moinho no Bairro da Bela Vista_2076/13 Requisição de trabalho Construção Civil para o desentupimento da caixa de esgoto situada ni interior das antigas instalações da Associação de Surdos sito na Rua do Moinho no Bairro da Bela Vista_2076/13</p>
Eventos	<p>Reparações diversas: Requisição de trabalho de Carpintaria para colocação de painéis de madeira em vãos – Setúbal Mais Bonita _1357/13 Requisição de trabalho de pintura para colocação de painéis de madeira em vãos – Setúbal Mais Bonita _1357/13 Requisição de trabalho de Construção Civil para colocação de 10 mastros e pendoes junto à entrada do equipamento referido sito Fórum Luísa Todi-2075/13 Requisição de trabalho de Serralharia para montagem de um palco coberto e montagem de um pórtico de entrada nas escarpas de S. Nicolau (Festa Anima) _611/13 Requisição de trabalho Carregadores para a cedência e montagem de 10 standes (festa anima) _611/13 Requisição de trabalho de Eletricidade cedência e montagem de 10 standes (festa anima) _611/13 Requisição de trabalho de Carregadores para cedência e carga para colocação e remoção de 10 contentores da exposição sita Festa Anima_1163/13 Requisição de trabalho de Eletricidade para colocação de baixadas, cabo e caixa de contentor e acompanhamento no dia de ligação e remoção do contador_1163/13 Requisição de trabalho de Eletricidade para a montagem de 5 puxadas elétricas para o parque do Bomfim de 05 a 05 de Agosto (feira da pulga) _1494/13 Requisição de trabalho de Carregadores para a montagem e desmontagem de um estrado com aproximadamente 8 m de comprimento no local sito Praça Machado dos Santos_2254/13 Requisição de trabalho Carregadores para cedência e transporte de estrados para passerelle com 30 metros de comprimento e o transporte de 100 cadeiras do AJA para a quinta de santo António Galvão sito Gandus Bar_1630/13 Requisição de trabalho Carregadores para o transporte de 50 baias da DIDES para as escarpas de s. Nicolau (festa anima) _1725/13</p>
Apoio a Coletividades	<p>Apoios diversos: Requisição de trabalho Carregadores para a cedência e transporte de 6 bancas para o club desportivo Praiense de 15 a 18 de Outubro_2316/13 Requisição de trabalho de Carregadores para o transporte de 4 bancas de madeira sito no Centro Socioeducativo da APPACDM-Quinta da Serralheira_2248/13 Requisição de trabalho de Serralharia para abertura de cortes nas tampas de esgoto que se encontram colocadas na linha do campo de jogos sito Grupo Desportivo Os Amarelos_2232/13</p>
Obras diversas	<p>Obras diversas: Requisição de trabalho de Carregadores para remoção de mobiliário sito na Rua Ema Grill nº9 2ºB_2048/13 Requisição de trabalho de Serralharia para reparação de uma fechadura de uma das portas da sala de espetáculos do Fórum Municipal Luísa Todi_2296/13 Requisição de trabalho de Eletricidade para reunião da Assembleia Municipal de Setúbal no dia 20/11/2013_2314/13 Requisição de trabalho de Eletricidade para a gravação das próximas reuniões ordinárias da camara a realizar nos dias 6 e 20 novembro de 2013 _2195/13 Requisição de trabalho Carregadores para o transporte de caixa aberta para o transporte de objetos do armazém em Vale de Mulatas para a Casa do Corpo Santo assim como também transportar deste museu, umas vitrinas para o Museu de Sebastião da Gama_2070/13 Requisição de trabalho de Carregadores com carrinha de caixa aberta normal e também a de maiores dimensões, para o transporte de estruturas de madeira e peças em pedra do convento de Jesus para o armazém em Choilo sito Museu de Setubal_2185/13 Requisição de trabalho de Eletricidade para substituição de lâmpadas nos julgados de paz_2290/13 Requisição de trabalho de Eletricidade para substituição de lâmpada e arranjo de autoclismo nos julgados de paz_1508/13 Requisição de trabalho de Canalizadores para o arranjo do autoclismo nos julgados de paz_1508/13 Requisição de trabalho de Carregadores para o transporte de 80 a 100 baias do Pua para o mesmo local dia 18 de setembro_1869/13 Requisição de trabalho de Serralharia para a montagem de um palco de 6mx5m sito na área do cais-APSS_1869/13 Requisição de trabalho de Canalizadores para procederem á vistoria dos esgotos que estão a deixar</p>

	<p>muito cheiro num dos edifícios sito Parque Urbano de Albarquel_1845/13</p> <p>Requisição de trabalho de Serralharia para procederem à vistoria dos esgotos que estão a deixar muito cheiro num dos edifícios sito Parque Urbano de Albarquel_1845/13</p> <p>Requisição de trabalho de Serralharia para abertura de um fosso da orquestra do palco do fórum Luísa Todi_1974/13</p> <p>Requisição de trabalho de Carpintaria para abertura de um fosso da orquestra do palco do fórum Luísa Todi_1974/13</p> <p>Requisição de trabalho de Carpintaria para construção de 3 pares de cavaletes de madeira para as oficinas de pintura sito Poçoilos_966/13</p> <p>Requisição de trabalho de Pintura para construção de 3 pares de cavaletes de madeira para as oficinas de pintura sito Poçoilos_966/13</p> <p>Requisição de trabalho de Serralharia para reparação do equipamento que se encontra danificado na Av. Luísa Todi junto ao Bar Laranja_1828/13</p> <p>Requisição de trabalho de Construção Civil para reparação do equipamento que se encontra danificado na Av. Luísa Todi junto ao Bar Laranja_1828/1</p>
--	---

**Obras realizadas pela DIOAD, no mês de Dezembro de 2013**

Agrupamento	Intervenções
Edifícios municipais	<p>Obras diversas:</p> <p>Requisição de trabalho de Carpintaria para execução de um chaveiro sito no Parque de Vanicelos_1961/13</p> <p>Requisição de trabalho de Pintura para execução de um chaveiro sito no Parque de Vanicelos_1961/13</p> <p>Requisição de trabalho de Carpintaria para execução de 5 Plintos sito na Casa da Cultura_1726/13</p> <p>Requisição de trabalho de Pintura para execução de 5 Plintos sito na Casa da Cultura_1726/13</p> <p>Requisição de trabalho de Carpintaria para que sejam efetuadas 6 pranchas de 4mtsx40cm e 10 pranchas de 2,80mtsx40cm para se proceder à marcação dos quadros para os covais, no cemitério da Paz_1458/13</p> <p>Requisição de trabalho de Pintura para que sejam efetuadas 6 pranchas de 4mtsx40cm e 10 pranchas de 2,80mtsx40cm para se proceder à marcação dos quadros para os covais, no cemitério da Paz_1458/13</p> <p>Requisição de trabalho de Serralharia para reparação das grades de correr das portas 1 e 2 r/c do Mercado 2 de Abril_2143/13</p> <p>Requisição de trabalho de Serralharia para reparação de 1 mictório avariado no Balneário masculino nº6 do Pavilhão Municipal_1989/13</p> <p>Requisição de trabalho de Canalizadores Serralharia para reparação de 1 mictório avariado no Balneário masculino nº6 do Pavilhão Municipal_1989/13</p> <p>Requisição de trabalho de Canalizadores para reparação de um dos bebedores de água que se encontra danifica sito no Parque Urbano de Albarquel_2229/13</p> <p>Requisição de trabalho de Serralharia para reparação de um dos bebedores de água que se encontra danifica sito no Parque Urbano de Albarquel_2229/13</p> <p>Requisição de trabalho de Pintura para elaboração de 1 estrutura em madeira “Fora de Serviço” para as bombas de combustível_1729/13</p> <p>Requisição de trabalho de Carpintaria para elaboração de 1 estrutura em madeira “Fora de Serviço” para as bombas de combustível_1729/13</p> <p>Requisição de trabalho de Carpintaria para reparação do portão grande sito no Pavilhão Municipal das Manteigadas com uma enorme dificuldade de abertura e podendo haver queda das dobradiças_1842/13</p> <p>Requisição de trabalho de Serralharia para reparação do portão grande sito no Pavilhão Municipal das Manteigadas com uma enorme dificuldade de abertura e podendo haver queda das dobradiças_1842/13</p> <p>Requisição de trabalho de Carregadores para a implementação da atividade “FITNESS DAY” Sito no Parque Urbano de Albarquel_1991/13</p> <p>Requisição de trabalho de Canalizadores para reparação de rotura no Parque José Afonso_2139/13</p> <p>Requisição de trabalho de Construção Civil para reparação de rotura no Parque José Afonso_2139/13</p> <p>Requisição de trabalho de Serralharia para execução de duas grades em ferro para as saídas dos exaustores na parede exterior do bar e o arranjo de 3 escadas em inox nas Piscinas das Manteigadas_1843/13</p> <p>Requisição de trabalho de Serralharia para reparação da porta de entrada do Edifício Sado, tem dificuldade a fechar e arrasta no chão_2252/13</p> <p>Requisição de trabalho de Canalizadores para substituição de lâmpada e colocação de manípulo sito no Viveiro Municipal Quinta das Amoreiras_2283/13</p> <p>Requisição de trabalho de Eletricidade para substituição de lâmpada nos balneários masculinos sítos no Viveiro Municipal Quinta das Amoreiras_2283/13</p> <p>Requisição de trabalho de Eletricidade para reparação no termoacumulador dos balneários masculinos não se consegue fechar a água quente_2261/13</p> <p>Requisição de trabalho de Eletricidade para procederem à reparação de uma tomada sito do Museu do Trabalho_2259/13</p> <p>Requisição de trabalho de Eletricidade para substituição de uma tomada que se encontra partida</p>

existente no Pavilhão Municipal das Manteigadas\_2228/13  
Requisição de trabalho de Canalizadores para revisões gerais dos lavatórios dos wc e camarins sítos Auditório José Afonso\_1533/13  
Requisição de trabalho de Carregadores para o transporte de painéis de cerâmico sítos no Museu de Setúbal\_1968/13  
Requisição de trabalho de Carregadores para o transporte de quadros sítos na Casa da Cultura\_2156/13  
Requisição de trabalho de Canalizadores para reparação do autoclismo do wc mulheres no 1º piso sítos no Mercado do Livramento\_2183/13  
Requisição de trabalho de Canalizadores para reparação da tampa do autoclismo e afixação de coluna de lavatório no wc homens sítos no Mercado do Livramento\_2184/13  
Requisição de trabalho de Canalizadores para o desentupimento dos wc públicos sítos no Parque Urbano de Albarquel\_2322/13  
Requisição de trabalho de Canalizadores para reparação da tampa da sanita da casa de banho da DIHU sítos na Rua Morgado Setúbal\_2293/13  
Requisição de trabalho de Canalizadores para verificação/substituição de saboneteira wc fiscalização sítos no Mercado do Livramento\_2301/13  
Requisição de trabalho de Canalizadores para o arranjo do autoclismo e colocação da tampa da sanita que se encontra solta ou partida sítos na Rua Morgado de Setúbal\_2318/13  
Requisição de trabalho de Canalizadores para reparação de sanitário wc senhoras sítos no Mercado do Livramento\_1832/13  
Requisição de trabalho de Eletricidade para substituição de lâmpada sítos no Edifício Sado\_2308/13  
Requisição de trabalho de Serralharia para recolocação do painel verde sítos no Museu do Trabalho\_1609/13  
Requisição de trabalho de Carregadores para o transporte de luzes e painéis do Banco de Portugal para a exposição no dia 15 de Setembro\_1818/13  
Requisição de trabalho de Eletricidade para o transporte de luzes e painéis do Banco de Portugal para a exposição no dia 15 de Setembro\_1818/13  
Requisição de trabalho de Carpintaria para o transporte de luzes e painéis do Banco de Portugal para a exposição no dia 15 de Setembro\_1818/13  
Requisição de trabalho de Carpintaria para reparação da porta do 1º andar com as molas desencaixadas\_2461/13  
Requisição de trabalho de Carpintaria para colocação de uma grelha na porta da cave sítos na Praça do Brasil\_2101/13  
Requisição de trabalho de Carpintaria para reparação da porta do gabinete do SPRP e do SPDG\_2315/13  
Requisição de trabalho de Eletricidade para substituição de lâmpadas no SEAED Praça do Brasil\_2317/13  
Requisição de trabalho de Carpintaria para montagem de fechaduras e substituição de portas sítos na CBSS\_2441/13  
Requisição de trabalho de Carpintaria para mudança de fechadura na arrecadação das limpezas sítos no DOM/DIOAD\_2504/13  
Requisição de trabalho de Carpintaria para o arranjo de duas portas do Balneário sítos no Pavilhão das Manteigadas\_2216/13  
Requisição de trabalho de Carpintaria para reparação de armários sítos no DOM/DIOAD\_2084/13  
Requisição de trabalho de Carpintaria para reparação da porta do GAI sítos nos Paços do Concelho\_2352/13  
Requisição de trabalho de Carpintaria para reparação do chão das arrecadações sítos no Pavilhão das Manteigadas\_2279/13  
Requisição de trabalho de Serralharia para substituição de fechadura sítos nas Escarpas\_988/13  
Requisição de trabalho de Canalizadores para reparação da torneira do autoclismo que se encontra no wc da sala 8 sítos no Edifício Sado\_2507/13  
Requisição de trabalho de Canalizadores para reparação da casa de banho das senhoras sítos no Museu do Trabalho\_2407/13  
Requisição de trabalho de Canalizadores para substituição de torneira no wc homens sítos no Cemitério da Paz\_2540/13  
Requisição de trabalho de Eletricidade para substituição de lâmpadas no gabinete do Vereador Pedro Pina sítos na Praça do Brasil\_2477/13  
Requisição de trabalho de Carpintaria para reparação de uma tampa de proteção partida sítos nas Manteigadas\_2321/13  
Requisição de trabalho de Carpintaria para arranjo/substituição da fechadura no DAF/DIAG\_1933/13  
Requisição de trabalho de Carpintaria para retirar o chaveiro da portaria e colocado na DIAG sítos nos paços do concelho\_2448/13  
Requisição de trabalho de Canalizadores para colocação de uma porta no contador de água do Pavilhão Municipal das Manteigadas\_2384/13  
Requisição de trabalho de Serralharia para reparação de uma anomalia depois do contador sítos no Pavilhão Municipal das Manteigadas\_2384/13  
Requisição de trabalho de Serralharia para soldadura de vedação metálica que se encontra na direção da escola sítos Parque do Bonfim\_2536/13  
Requisição de trabalho de Eletricidade para reparação da iluminação do gabinete do pessoal e do Foyer

	<p>do Cinema Charlot_976/13</p> <p>Requisição de trabalho de Eletricidade para reparação das bombas no DRH_1359/13</p> <p>Requisição de trabalho de Eletricidade para substituição de uma lâmpada e arrancador no STI sito na informatica_2262/13</p> <p>Requisição de trabalho de Eletricidade para reparação de uma lâmpada que se encontra avariada no wc dos homens no 1º andar sito na Praça do Brasil_2440/13</p> <p>Requisição de trabalho de Eletricidade para substituição de lâmpadas no Edifício das Escarpas de São Nicolau_2257/13</p> <p>Requisição de trabalho de Eletricidade para substituição de um projetor que se encontra fundido e colocação de 2 holofotes nos 2 postes que se encontra vazios de forma a reforçar a iluminação no campo sito Campo de Futebol das Pedreiras_1517/13</p> <p>Requisição de trabalho de Serralharia para substituição de fechadura dos wc sito no Parque de Vanicelos_2221/13</p> <p>Requisição de trabalho de Eletricidade para ligação trifásica provisória para o Mercado do Livramento_755/13</p> <p>Requisição de trabalho de Eletricidade para substituição de uma lâmpada no DAF/DICI sito nos Paços do Concelho_2522/13</p> <p>Requisição de trabalho de Eletricidade para reposição de lâmpadas e candeeiros no DAF/DICI_2464/13</p> <p>Requisição de trabalho de Eletricidade para ligação ao quadro elétrico dos 2 aparelhos sito no DAF/DIFISC_2302/13</p> <p>Requisição de trabalho de Serralharia para colocação de placas sitas no Posto de Turismo_2397/13</p> <p>Requisição de trabalho de Serralharia para alteração das fechaduras dos módulos de gavetas dos funcionários do DAAE/DISQA/SEAD sito no Edifício Sado_4586/112</p> <p>Requisição de trabalho de Serralharia para alteração das fechaduras dos módulos de gavetas dos funcionários da DAAE/DISQA/SEAD_2365/13</p> <p>Requisição de trabalho de Eletricidade para reparação de interruptor/tomada na sala do Edifício Sado_2418/13</p> <p>Requisição de trabalho de Canalizadores para reparação de autoclismo da IS da sala 5 do 1º piso sito no Edifício Sado_2399/13</p> <p>Requisição de trabalho de Serralharia para o arranjo de fechaduras no Parque Verde da Bela Vista_2385/13</p> <p>Requisição de trabalho de Serralharia para reparação de mola da porta corta-fogo do 1º piso e reparação de fechadura do bloco de gavetas do Dr. José Alexandre sito no Dom/Edifício Sado_2374/13</p> <p>Requisição de trabalho de Eletricidade para passagem de um cabo de rede sito no DAAE Edifício Sado_2488/13</p> <p>Requisição de trabalho de Canalizadores para substituição de torneira de serviço sito no Museu Sebastião da Gama_2485/13</p> <p>Requisição de trabalho de Canalizadores para colocação de manípulos/reparação de autoclismo e de urinol sito no Viveiro Municipal Quinta das Amoreiras_2443/13</p> <p>Requisição de trabalho de Canalizadores para reparação do autoclismo sito na Rua Morgado de Setúbal_2439/13</p> <p>Requisição de trabalho de Canalizadores para reparação da casa de banho da DURB/DIPU a sanita encontra-se entupida sito no Edifício Sado_2339/13</p> <p>Requisição de trabalho de Serralharia para execução de um armário em madeira com as medidas 90x50 para guardar diversos produtos de limpeza e a sua respetiva pintura para o edifício da DIDES, solicita se ainda a reparação de pilaretes em ferro existentes no respetivo parque sito Parque Urbano de Albarquel_2205/13</p> <p>Requisição de trabalho de Pintura para execução de um armário em madeira com as medidas 90x50 para guardar diversos produtos de limpeza e a sua respetiva pintura para o edifício da DIDES, solicita se ainda a reparação de pilaretes em ferro existentes no respetivo parque sito Parque Urbano de Albarquel_2205/13</p> <p>Requisição de trabalho de Carpintaria para execução de um armário em madeira com as medidas 90x50 para guardar diversos produtos de limpeza e a sua respetiva pintura para o edifício da DIDES, solicita se ainda a reparação de pilaretes em ferro existentes no respetivo parque sito Parque Urbano de Albarquel_2205/13</p> <p>Requisição de trabalho de Carpintaria para reparação da porta dos wc femininos sitos no Parque de Vanicelos_2051/13</p> <p>Requisição de trabalho de Carpintaria para colocação de uma mola na porta de entrada/saída do wc edifício da Divisão de Desporto sito no Parque Urbano de Albarquel_2382/13</p> <p>Requisição de trabalho de Canalizadores para reparação de uma torneira sito no Museu Sebastião da Gama_2356/13</p> <p>Requisição de trabalho de Eletricidade para troca de uma lâmpada no corredor das casas de banho do r/c sito nos Paços do Concelho_2353/13</p> <p>Requisição de trabalho de Carpintaria para construção de bancos e cabides em madeira para o balneário da DIHU em Vanicelos_2011/13</p> <p>Requisição de trabalho de Pintura para tapar buracos da sala de exposições temporárias a executar de 2 a 4 de Dezembro sito Casa Bocage_2194/13</p> <p>Requisição de trabalho de Serralharia para a soldagem da baliza que se encontra com o aro partido e a colocação de rede de malha elástica numa das portas do campo sito Campo Verde de</p>
--	--



	<p>Vanicelos_1993/13</p> <p>Requisição de trabalho de Serralharia para reparação de pranchas e soldadura de caixilho sito no Viveiro Municipal Quinta das Amoreiras_2364/13</p> <p>Requisição de trabalho de Canalizadores para reparação de um autoclismo da casa de banho sito na Casa do Corpo Santo_2357/13</p> <p>Requisição de trabalho de Eletricidade para reparação do quadro elétrico do Centro Multicultural sito na Rua das Piteiras_2350/13</p> <p>Requisição de trabalho de Eletricidade para a revisão de tomadas do armazém principal e a revisão das luzes de emergência do Auditório_2049/13</p> <p>Requisição de trabalho de Serralharia para o arranjo de fechadura do Auditório José Afonso_2369/13</p> <p>Requisição de trabalho de Serralharia para reparação de fechadura da porta de entrada principal do edifício de apoio á jardinagem sito no Parque Urbano de Albarquel_2146/13</p> <p>Requisição de trabalho de Serralharia para execução de 1 placa numerada com o nº74 com as seguintes dimensões 7cm de alturax10cm de largura sito no Viveiro Municipal Quinta das Amoreiras_1484/13</p> <p>Requisição de trabalho de Pintura para execução de 1 placa numerada com o nº74 com as seguintes dimensões 7cm de alturax10cm de largura sito no Viveiro Municipal Quinta das Amoreiras_1484/13</p> <p>Requisição de trabalho de Carregadores para transportar um altar do interior do Convento de Jesus para o armazém a cargo da empresa ARGO perto da praça do quebedo_2311/13</p> <p>Requisição de trabalho de Pintura para substituição de vidro partido sito no Quartel da CBSS_2226/13</p> <p>Requisição de trabalho de Pintura para pintura de floreiras que irão ser colocadas junto ao edifício do Banco de Portugal_1829/13</p> <p>Requisição de trabalho de Eletricidade para substituição de lâmpadas nas instalações operacionais da DIHU sito em Vanicelos_2181/13</p> <p>Requisição de trabalho de Serralharia para reparação de aquecedor a oleio da do que o mesmo se encontra com o rodado partido mas a funcionar em perfeitas condições sito no Edifício Sado_1958/13</p> <p>Requisição de trabalho de Construção Civil para limpeza de algerozes sitos no Museu Sebastião da Gama_2017/13</p> <p>Requisição de trabalho de Eletricidade para reparação de tomadas elétricas existentes na sala 10, as tomadas estão em curto-circuito e já desligaram todos os computadores sito no Dom Edifício Sado_2198/13</p> <p>Requisição de trabalho de Canalizadores para o arranjo ou substituição de 1 autoclismo do Pavilhão Municipal João dos Santos_2204/13</p> <p>Requisição de trabalho de Eletricidade para verificação dos projetores da Casa do Corpo Santo_2182/13</p> <p>Requisição de trabalho de Canalizadores para reparação do autoclismo de urinol e colocação de dobradiças do wc masculinos_1745/13</p> <p>Requisição de trabalho de Serralharia para reparação do autoclismo de urinol e colocação de dobradiças do wc masculinos_1745/13</p> <p>Requisição de trabalho de Canalizadores para revisão de canalização sita na Rua Camilo Castelo Branco_2230/13</p> <p>Requisição de trabalho de Serralharia para furação de chão e instalação de batente em portão zona técnica sita no Mercado do Livramente_2219/13</p> <p>Requisição de trabalho de Serralharia para substituição fechaduras sito no Mercado 2 de Abril_1700/13</p>
Habitação Social	<p>Intervenções diversas de apoio a eventos: Palcos, standes, barraquinhas, expositores, eletricidade, serralharia, carpintaria, entre outras;</p> <p>Requisição de trabalho de Eletricidade para reparação de uma coluna de edifício sito na Av. da Bela Vista_2402/13</p> <p>Requisição de trabalho de Canalizadores para desobstrução da caixa de esgoto do prédio junto as caixas do correio sito na Rua dos sobreiros,7_2362/13</p> <p>Requisição de trabalho de Canalizadores para reparação da escada de esgoto á entrada do prédio sito Rua Dr. Álvaro Gomes 8_2430/13</p> <p>Requisição de trabalho de Eletricidade para reparação do sistema elétrico sito na Av. Bela Vista_2433/13</p> <p>Requisição de trabalho de Canalizadores para o desentupimento da caixa de esgoto que se encontra no pátio entre os edifícios da Av.ª Francisco Fernandes 7 e 9_2492/13</p> <p>Requisição de trabalho de Canalizadores para reparação da canalização de esgoto na Av. Francisco Fernandes 7 A21_1425/13</p> <p>Requisição de trabalho de Construção Civil para reparação da canalização de esgoto na Av. Francisco Fernandes 7 A21_1425/13</p> <p>Requisição de trabalho de Pintura para reparação da canalização de esgoto na Av. Francisco Fernandes 7 A21_1425/13</p> <p>Requisição de trabalho de Carregadores para retirar mobílias da habitação sita na Rua Ema Grill e colocar no armazém da DIHAB em poçoilos_2419/13</p>
Juntas de Freguesia	<p>Apoios diversos:</p> <p>Requisição de trabalho Serralharia para a cedência de 300 cadeiras para a União de Freguesias de Setubal_2533/13</p>
Eventos	<p>Reparações diversas:</p> <p>Requisição de trabalho de Serralharia para a montagem de um palco com 09x06 metros de 1 metro de altura para ser montado na área da rotunda da estrada do Alentejo_2503/13</p>



	<p>Requisição de trabalho de Eletricidade para colocação de uma puxada elétrica no campo de Basquete do parque Verde da Bela Vista_2459/13</p> <p>Requisição de trabalho de Eletricidade para colocação de ornamentações nas árvores da Luísa todi_2435/13</p> <p>Requisição de trabalho Canalização para reparação da canalização da I.S. sito na Rua do Moinho nº3</p> <p>Requisições de trabalho de Pintura no sentido de disponibilizar 12 bancas expositores com o telhado, as mesmas deverão estar colocadas no dia 8 Novembro e retiradas no dia 11 Novembro sito Moinho da Maré_2165/13</p> <p>Requisição de trabalho de Carpintaria para substituição de 2 plintos sitos na Galeria do Antigo Banco de Portugal_2256/13</p> <p>Requisição de trabalho de Construção Civil para colocação de mastros e pendoes sito no fórum Luísa todi_2075/13</p> <p>Requisição de trabalho de Eletricidade para a iniciativa da Noite Flamenca sito em São Lourenço_ pendente 1441452/13</p> <p>Requisição de trabalho de Pintura Eletricidade para a iniciativa da Noite Flamenca sito em São Lourenço_ pendente 1441452/13</p> <p>Requisição de trabalho de Carpintaria para a iniciativa da Noite Flamenca sito em São Lourenço_ pendente 1441452/13</p> <p>Requisição de trabalho de Carregadores PARA A MONTAGEM DE UM PALCO COM 10X5 MTS NO Atlantis Park_2460/13</p> <p>Requisição de trabalho de Carregadores para cedência e transporte de 5 bancas com chapéu para serem colocadas na escola Profissional de Setubal_2446/13</p>
Apoyo a Coletividades	<p>Apoios diversos:</p> <p>Requisição de trabalho Canalização para reparação do lavatório que esta a verter água sito no Banco de Portugal_2482/13</p> <p>Requisição de trabalho de Eletricidade para colocação de uma ligação elétrica para uma aparelhagem junto á estátua do bocage_2271/13</p> <p>Requisição de trabalho de Eletricidade para a iniciativa (Vem Pintar o Mundo para Todos) APPDA_1909/13</p> <p>Requisição de trabalho de Carregadores para a colocação de 3 estrados grandes e 3 estrados pequenos na Igreja de Sebastião_2463/13</p>
Obras diversas	<p>Obras diversas:</p> <p>Requisição de trabalho Carpintaria para troca de fechadura sita no posto da PSP Bela Vista_2390/13</p> <p>Requisição de trabalho de Pintura para pintura de portas e pilares da viatura nº51 com a matrícula TP-83-74_2455/13</p> <p>Requisição de trabalho de Serralharia para reparação da janela do 4 piso camarim coletivo que se encontra desencaixada dos suportes_2413/13</p> <p>Requisição de trabalho de Construção Civil para colocação de placas toponímicas sitas na Av.ª Álvaro Cunhal_2234/13</p> <p>Requisição de trabalho de Eletricidade para a desmontagem da parte elétrica sita na Capela de Santo Antonio_2065/13</p> <p>Requisição de trabalho de Carregadores para que seja transportada uma secretaria e cadeira do 2º piso para sito no Edifício Sado_2456/13</p> <p>Requisição de trabalho de Carregadores para a montagem de caixotes para depósito de materiais do Convento de Jesus_2547/13</p> <p>Requisição de trabalho de Carregadores para a cedência de e transporte de 9 estrados grandes para o Fórum Luísa Todi_2493/13</p> <p>Requisição de trabalho de Carregadores para a cedência e transporte de estrados sito na Igreja de S.Juliao_2416/13</p> <p>Requisição de trabalho de Eletricidade para a cedência e transporte de torres de luz sito na Igreja de S.Juliao_2416/13</p>

## Divisão de Trânsito e Vias de Comunicação (DITVIC)

### Legenda:

#### Intervenções na rede viária

<b>Asfalto</b>	Reparação e Conservação de Pavimentos em Asfalto
<b>Calçadas</b>	Execução e Conservação de Calçadas
<b>Construção Civil</b>	<u>Trabalhos de Construção Civil</u> : Limpeza e desentupimento de grelhas, sumidouros, valas e valetas; execução e reparação de tampas de cimento; limpezas de estradas, ruas, caminhos, praças e lagos; trabalhos genéricos de construção civil (execução de reentrâncias, de caldeiras, etc.); Limpeza de moloks, ilhas e túneis, etc.
<b>Tapetes Betuminosos</b>	<u>Execução de Tapetes Betuminoso</u> : inclui abertura de caixa para execução de tapete, limpeza da via e execução de tapete
<b>Terra Batida</b>	Reparação e Conservação de Estradas em Terra Batida
<b>Trânsito</b>	<u>Intervenções de Trânsito</u> : colocação de sinalização vertical; pintura de sinalização horizontal; colocação de pilaretes, apoio a cortes de trânsito, etc.

## Quadro 13

## Intervenções por Tipo de Atividade:

	Asfalto	Calçadas	Construção Civil	Tapetes Betuminosos	Terra Batida	Trânsito	Total Geral
<b>2012</b>	265	398	779	31	203	615	2291
<b>2013</b>	283	327	515	61	145	904	2235

## Quadro 14

## Intervenções Totais por Freguesia:

	Anunciada	Gâmbia	Graça	São Julião	São Lourenço	São Sebastião	São Simão	Sado	Várias	Total
<b>2012</b>	314	48	126	446	199	915	170	68	5	2291
<b>2013</b>	293	52	154	451	280	796	130	79	0	2235

Nota: A variável 'várias freguesias' diz respeito a intervenções que se circunscrevem a mais de que uma freguesia.

## Quadro 14.1

## Intervenções Totais por Freguesia e por Tipo de Atividade:

	Asfalto		Calçadas		Construção Civil		Tapetes Betuminosos		Terra Batida		Trânsito		Totais por Freguesia	
	2012	2013	2012	2013	2012	2013	2012	2013	2012	2013	2012	2013	2012	2013
<b>Anunciada</b>	27	13	59	67	126	55	8	10	16	9	78	139	<b>314</b>	<b>293</b>
<b>Gâmbia</b>	9	23	6	3	14	14	1	2	2	2	16	8	<b>48</b>	<b>52</b>
<b>Graça</b>	8	3	35	29	28	26	0	1	3	6	52	89	<b>126</b>	<b>154</b>
<b>S. Julião</b>	33	51	110	98	154	75	0	1	19	2	130	224	<b>446</b>	<b>451</b>
<b>S. Lourenço</b>	32	62	11	6	57	68	10	29	54	55	35	60	<b>199</b>	<b>280</b>
<b>S. Sebastião</b>	92	113	171	119	341	227	6	9	40	9	265	319	<b>915</b>	<b>796</b>
<b>S. Simão</b>	28	14	2	4	48	28	4	0	61	58	27	26	<b>170</b>	<b>130</b>
<b>Sado</b>	36	4	0	1	11	22	2	9	8	4	11	39	<b>68</b>	<b>79</b>
<b>Várias</b>	0	0	4	0	0	0	0	0	0	0	1	0	<b>5</b>	<b>0</b>
<b>Total por Catividade</b>	<b>265</b>	<b>283</b>	<b>398</b>	<b>327</b>	<b>779</b>	<b>515</b>	<b>31</b>	<b>61</b>	<b>203</b>	<b>145</b>	<b>615</b>	<b>904</b>	<b>2291</b>	<b>2235</b>

## Quadro 15

## Reparação e Conservação de Pavimentos em Asfalto

	2012	2013
Anunciada	27	13
Gâmbia	9	23
Graça	8	3
S. Julião	33	51
S. Lourenço	32	62
S. Sebastião	92	113
S. Simão	28	14
Sado	36	4
Vários	0	0
<b>Total Atividade</b>	<b>265</b>	<b>283</b>

## Quadro 16

## Reparação e Conservação de Calçadas

	2012	2013
Anunciada	59	67
Gâmbia	6	3
Graça	35	29
S. Julião	110	98
S. Lourenço	11	6
S. Sebastião	171	119
S. Simão	2	4
Sado	0	1
<b>Vários</b>	<b>4</b>	<b>0</b>
<b>Total Atividade</b>	<b>398</b>	<b>327</b>

**Quadro 17****Trabalhos de Construção Civil**

	<b>2012</b>	<b>2013</b>
Anunciada	126	55
Gâmbia	14	14
Graça	28	26
S. Julião	154	75
S. Lourenço	57	68
S. Sebastião	341	227
S. Simão	48	28
Sado	11	22
Vários	0	0
<b>Total Atividade</b>	<b>779</b>	<b>515</b>

**Quadro 18****Execução de Tapete Betuminoso**

	<b>2012</b>	<b>2013</b>
Anunciada	8	10
Gâmbia	1	2
Graça	0	1
S. Julião	0	1
S. Lourenço	10	29
S. Sebastião	6	9
S. Simão	4	0
Sado	2	9
Vários	0	0
<b>Total Atividade</b>	<b>31</b>	<b>61</b>

**Quadro 19****Reparação e Conservação de Estradas em Terra Batida**

	<b>2012</b>	<b>2013</b>
Anunciada	16	9
Gâmbia	2	2
Graça	3	6
S. Julião	19	2
S. Lourenço	54	55
S. Sebastião	40	9
S. Simão	61	58
Sado	8	4
Vários	0	0
<b>Total Atividade</b>	<b>203</b>	<b>145</b>

**Quadro 20****Trabalhos de Trânsito**

	<b>2012</b>	<b>2013</b>
Anunciada	78	139
Gâmbia	16	8
Graça	52	89
S. Julião	130	224
S. Lourenço	35	60
S. Sebastião	265	319
S. Simão	27	26
Sado	11	39
Vários	1	0
<b>Total Atividade</b>	<b>615</b>	<b>904</b>

**Quadro 20.1****Intervenções por tipo e local na freguesia da Anunciada**

<b>Intervenções por tipo e local</b>	<b>n</b>
<b>Asfalto</b>	<b>14</b>
<b>Limpeza</b>	<b>1</b>
Estrada Farol da Ameijoia	1

Cont.

<b>Limpeza</b>	<b>1</b>
Azinhaga Farol da Ameijoa	1
<b>Reparação</b>	<b>1</b>
Azinhaga dos Combros	1
<b>Tapagem de buracos</b>	<b>11</b>
Av. Dom Pedro V	1
Av. São Francisco Xavier	1
Praia da Figueirinha	1
Rua Afonso Castro	1
Rua Brancanes	2
Rua Convento	1
Rua dos Trabalhadores do Mar	1
Rua Miradouro do Sado	1
Rua Ocidental do Convento	1
Travessa Casa de Saúde	1
<b>Calçadas</b>	<b>67</b>
<b>Abertura de caixa</b>	<b>1</b>
Praceta Vergílio Ferreira	1
<b>Colocação de toutvenant</b>	<b>1</b>
Praceta Vergílio Ferreira	1
<b>Demolição casas do gás</b>	<b>1</b>
Praceta Vergílio Ferreira	1
<b>Preparação e execução de calçada</b>	<b>1</b>
Av. Luísa Todi	1
<b>remates de calçada e assent de cubos</b>	<b>2</b>
Av. Luísa Todi	2
<b>reparação de uma tampa de cimento</b>	<b>1</b>
Rua Augusto Nobre	1
<b>Reposição de calçada</b>	<b>48</b>
Av. Luísa Todi	6
Largo António Joaquim Correia	1
Largo Aquilino Ribeiro	2
Largo José Afonso	5
Parque Campismo	1
Parque Urbano de Albarquel	1
Praça Machado dos Santos	1
Praça Marquês Pombal	1
Rua A	1
Rua Alves da Silva	4
Rua Barão Rio Zêzere	1
Rua Batalha do Viso	3
Rua Brancanes	1
Rua Castelo	1
Rua dos Trabalhadores do Mar	1
Rua Frei António das Chagas	2
Rua General Daniel de Sousa	1
Rua Guilherme Gomes Fernandes	1
Rua Herdade	1
Rua João de Deus	2
Rua João Eloy do Amaral	2
Rua José Pereira Martins	1
Rua Marrocos	1
Rua Nossa Senhora Carmo	2
Rua Praia da Saúde	1
Rua Santiago	1
Rua São Filipe	1
Rua Vasco da Gama	2
<b>Reposição de calçada (passadeira)</b>	<b>3</b>
Av. Luísa Todi	1
Rua Amália Rodrigues	1
Rua Saúde	1
<b>Reposição de calçada (toda a extensão)</b>	<b>2</b>

Cont.

Rua Frei Agostinho da Cruz	1
Rua Vasco da Gama	1
<b>Reposição de calçada (toda a extensão)</b>	<b>1</b>
Rua Paulino de Oliveira	1
<b>Reposição de calçada e granito</b>	<b>1</b>
Rua João de Deus	1
<b>Reposição de calçada e pilaretes</b>	<b>1</b>
Largo António Joaquim Correia	1
<b>Tapagem de buracos</b>	<b>2</b>
Rua Paulino de Oliveira	1
Rua Quinta dos Bonecos	1
<b>trabalho de calçada novo</b>	<b>1</b>
Praceta Vergílio Ferreira	1
<b>Trabalho novo de calçada</b>	<b>1</b>
Rua João de Castro Osório	1
<b>Construção Civil</b>	<b>55</b>
<b>Abatimento</b>	<b>1</b>
Travessa Viçosas	1
<b>Abertura de cabouco para execução muro</b>	<b>1</b>
Rua A	1
<b>Abertura de caixa</b>	<b>1</b>
Rua Outeiro da Saúde	1
<b>Apoio aos militares</b>	<b>1</b>
Serra da Arrábida	1
<b>Colocação de aros</b>	<b>1</b>
Estrada Nacional 10	1
<b>Colocação de grelha</b>	<b>3</b>
Rua Brancanes	1
Rua Justa Rodrigues Pereira	1
Travessa Mestre António Rodrigues	1
<b>Colocação de grelhas</b>	<b>1</b>
Av. Luísa Todi	1
<b>Colocação de lancil</b>	<b>2</b>
Praceta Vergílio Ferreira	1
Rua Bairro João Ferreira	1
<b>Colocação de molok</b>	<b>2</b>
Rua Alves da Silva	1
Rua Castelo	1
<b>Colocação de sumidouro</b>	<b>1</b>
Rua Batalha do Viso	1
<b>Colocação de tampa</b>	<b>1</b>
Rua Castelo	1
<b>Colocação de tampa de aço</b>	<b>1</b>
Rua Ariovisto José Valério	1
<b>colocação de tampa de ferro</b>	<b>1</b>
José Carlos Ary dos Santos	1
<b>Construção de molok</b>	<b>1</b>
Rua Saúde	1
<b>Construção de muro</b>	<b>2</b>
Bairro João Ferreira	1
Estrada Castelo de São Filipe	1
<b>Execução de caixa</b>	<b>1</b>
Rua Nossa Senhora Carmo	1
<b>Execução de caldeiras, floreiras e passeio</b>	<b>1</b>
Rua Ocidental do Convento	1
<b>Execução de estacionamento</b>	<b>2</b>
Parque Urbano de Albarquel	1
Rua Hermínia Silva	1
<b>Execução de lancil e reboco de muro</b>	<b>1</b>
Rua A	1
<b>Execução de moloks</b>	<b>1</b>
Rua Alves da Silva	1

Cont.

<b>execução de muralha</b>	<b>1</b>
Rua A	1
<b>Execução de reentrância para contentor</b>	<b>1</b>
Estrada da Rasca	1
<b>Limpeza</b>	<b>1</b>
Praia da Albarquel	1
<b>Limpeza</b>	<b>1</b>
Praia da Figueirinha	1
<b>Limpeza de bermas</b>	<b>1</b>
Azinhaga Quinta de Santo António	1
<b>Limpeza de entulhos</b>	<b>1</b>
Rua Praia da Saúde	1
<b>Limpeza de fossa</b>	<b>1</b>
Parque da Comenda	1
<b>Limpeza de sumidouros</b>	<b>8</b>
Av. Luísa Todi	1
Escola do Viso	1
Rua José Cardoso Machado	1
Rua Amorim Viana	2
Rua Castelo	1
Rua Mafaldo de Setúbal	1
Rua Santiago	1
<b>Limpezas</b>	<b>2</b>
Rua Outeiro da Saúde	1
Rua Praia da Saúde	1
<b>Recolocação de lajetas</b>	<b>1</b>
Praceta Montalvão	1
<b>Regularização</b>	<b>1</b>
Campo Futebol do Viso	1
<b>Regularização de estacionamento</b>	<b>1</b>
Parque Urbano de Albarquel	1
<b>Regularização de piso</b>	<b>1</b>
Campo Futebol do Viso	1
<b>Remoção de entulhos</b>	<b>1</b>
Praça Marquês Pombal	1
<b>Reparação</b>	<b>1</b>
Parque Urbano de Albarquel	1
<b>Reparação de abatimento</b>	<b>1</b>
Rua Ocidental do Convento	1
<b>Reparação de aqueduto</b>	<b>1</b>
Estrada Nacional 10	1
<b>Reparação de lancil</b>	<b>1</b>
Rua Oliveiras	1
<b>Reparação de muro</b>	<b>1</b>
Rua Batalha do Viso	1
<b>Tapagem de buracos</b>	<b>1</b>
Rua Brancanes	1
<b>Travessias em arruamentos</b>	<b>1</b>
Casais da Serra	1
<b>Tapetes Betuminosos</b>	<b>10</b>
<b>Abertura de caixa</b>	<b>1</b>
Rua E do Bairro João Ferreira	1
<b>Abertura de caixa e execução tapete</b>	<b>1</b>
Estrada Farol da Ameijoia	1
<b>Abertura de caixa para execução tapete</b>	<b>1</b>
Saboaria	1
<b>Abertura e regularização de toutvenant</b>	<b>1</b>
Rua Joaquim Rasteiro	1
<b>Execução de tapete</b>	<b>2</b>
Rua A	1
Rua Joaquim Rasteiro	1
<b>Preparação e execução de tapete</b>	<b>3</b>



Cont.

Praceta Vergílio Ferreira	1
Rua João de Castro Osório	1
Rua Outeiro da Saúde	1
<b>Preparação para colocação de tapete</b>	<b>1</b>
Rua Outeiro da Saúde	1
<b>Terra Batida</b>	<b>9</b>
<b>Limpezas</b>	<b>1</b>
Praia da Saúde	1
<b>Reparação</b>	<b>1</b>
Caminho junto às pedreiras	1
<b>Reparação de caminho</b>	<b>5</b>
Caminho das Pedreiras	2
Estrada acesso Capela de S. Luís	1
Estrada de Alcube	1
Figueirinha	1
<b>Reparação de rua</b>	<b>1</b>
Estrada dos Campinos	1
<b>Reparação de zona em terra batida</b>	<b>1</b>
Praia da Figueirinha	1
<b>Trânsito</b>	<b>139</b>
<b>Apoio a filmagens</b>	<b>1</b>
Rua Praia da Saúde	1
<b>Apoio carnaval com sinais e baias</b>	<b>1</b>
Av. Luísa Todi	1
<b>Cedência de materiais</b>	<b>1</b>
Travessa Casa de Saúde	1
<b>Colocação de fita</b>	<b>9</b>
Av. Luísa Todi	3
Largo José Afonso	1
Rua 26 de Setembro	2
Rua Frei António das Chagas	1
Rua Praia da Saúde	1
Travessa Anunciada	1
<b>Colocação de fita e baias</b>	<b>1</b>
Largo José Afonso	1
<b>Colocação de fita e transporte de baias</b>	<b>2</b>
Largo José Afonso	1
Rua Praia da Saúde	1
<b>Colocação de impedimentos</b>	<b>18</b>
Av. Luísa Todi	3
Figueirinha	1
Largo António Joaquim Correia	1
Praça Marquês Pombal	1
Praceta da Bela Vista	1
Praceta Laranjeiras	1
Praia da Albarquel	1
Rua 26 de Setembro	1
Rua Batalha do Viso	2
Rua Brancanes	2
Rua Frei Agostinho da Cruz	1
Rua Frei António das Chagas	1
Rua José Pereira Martins	1
Travessa Frei António das Chagas	1
<b>Colocação de perfis de plástico</b>	<b>1</b>
Albarquel	1
<b>Colocação de sinalização vertical</b>	<b>18</b>
Av. Luísa Todi	2
Bairro General Daniel de Sousa	1
Estrada Castelo de São Filipe	1
Figueirinha	1
Praça Teófilo Braga	1
Praias	1

Cont.

Rua Alves da Silva	1
Rua Hermínia Silva	1
Rua Isaías Newton	1
Rua João de Deus	1
Rua José Pereira Martins	1
Rua Mártires da Pátria	1
Rua Óscar Pacheco	1
Rua Praia da Saúde	2
Rua Santiago	1
Travessa da Rasca	1
<b>Corte de via</b>	<b>3</b>
Av. Luísa Todi	2
Rua Brancanes	1
<b>Corte via com baias e sinais</b>	<b>1</b>
Av. Luísa Todi	1
<b>Levantamento de baias</b>	<b>1</b>
Travessa Fábricas	1
<b>Pintura de parque de estacionamento</b>	<b>1</b>
Rua Praia da Saúde	1
<b>Pintura de passadeira</b>	<b>1</b>
Rua Batalha do Viso	1
<b>Pintura horizontal</b>	<b>11</b>
Av. General Daniel de Sousa	1
Av. Luísa Todi	1
Figueirinha	1
Largo José Afonso	1
Praceta Manuel Luís de Figueiredo	1
Praia da Figueirinha	1
Rua Clube Recreativo da Palhavã	1
Rua João de Deus	1
Rua Luís Gonzaga do Nascimento	1
Rua Marques da Costa	1
Rua Oliveiras	1
<b>Recolha de material</b>	<b>2</b>
Av. Luísa Todi	2
<b>Recolha de perfis móveis de plástico</b>	<b>1</b>
Figueirinha	1
<b>Recolha de sinais</b>	<b>1</b>
Armazém Patrulheiros	1
<b>Recolocação de impedimentos</b>	<b>1</b>
Rua Praia da Saúde	1
<b>Remoção de chapa</b>	<b>1</b>
Rua General Daniel de Sousa	1
<b>Remoção de impedimento</b>	<b>1</b>
Av. Luísa Todi	1
<b>Remoção de painel</b>	<b>1</b>
Rua Saúde	1
<b>Remoção de painel e colocação de fita</b>	<b>2</b>
Av. Luísa Todi	1
Rua São Filipe	1
<b>Remoção de prumo</b>	<b>1</b>
Av. Luísa Todi	1
<b>Remoção de sinalização</b>	<b>1</b>
Praias	1
<b>Remoção de tubo</b>	<b>1</b>
Praia da Figueirinha	1
<b>Remoção e colocação de sinalização</b>	<b>1</b>
Rua Castelo	1
<b>Reposição de impedimentos</b>	<b>1</b>
Praia da Figueirinha	1
<b>Sinalização horizontal</b>	<b>3</b>
Largo António Joaquim Correia	1

Cont.

Rua São Filipe	1
Rua Vasco da Gama	1
<b>Sinalização vertical</b>	<b>39</b>
Aldeia de Irmãos	1
Av. Luísa Todi	7
Largo José Afonso	2
Parque da Comenda	1
Praça Machado dos Santos	1
Praia da Albarquel	1
Praia da Figueirinha	1
Rua Amália Rodrigues	1
Rua Batalha do Viso	2
Rua Casa Branca	1
Rua Clube Recreativo da Palhavã	1
Rua Doutor Sousa Gomes	1
Rua Gaz	2
Rua General Daniel de Sousa	4
Rua João de Deus	3
Rua João Eloy do Amaral	1
Rua José Pereira Martins	1
Rua Praia da Saúde	2
Rua São Filipe	1
Rua Saúde	1
Rua Vasco da Gama	1
Travessa Central do Lago	1
Travessa Sado	2
<b>Transporte de baías</b>	<b>9</b>
Albarquel	1
Av. Luísa Todi	1
Praia da Albarquel	1
Praia da Figueirinha	2
Rua Augusto Nobre	1
Rua João Eloy do Amaral	1
Rua Praia da Saúde	1
Rua Saúde	1
<b>Transporte de baías e corte de trânsito</b>	<b>1</b>
Av. Luísa Todi	1
<b>Transporte de baías e sinais</b>	<b>1</b>
Rua Mártires da Pátria	1
<b>Transporte e colocação perfis plástico</b>	<b>1</b>
Figueirinha	1
<b>Total Geral</b>	<b>294</b>

## Quadro 20.2

## Intervenções por tipo e local na freguesia da Gâmbia

Intervenções por tipo e local	n
<b>Asfalto</b>	<b>23</b>
<b>Reparação de abatimento</b>	<b>1</b>
Av. Quinta da Amizade	1
<b>Reparação de bermas</b>	<b>1</b>
Rua Baía do Sado	1
<b>Tapagem de buracos</b>	<b>19</b>
Estrada da Mourisca	1
Estrada das Padeiras	2
Estrada de Algeruz	2
Rua Baía do Sado	2
Rua Clube Desportivo da Gâmbia	1
Rua da Gâmbia	1
Rua das Amoreiras	1
Rua do Vale Ana Gomes	2
Rua dos Foros	1
Rua dos Resistentes	1

Cont.

Rua Doutor Manuel Gonçalves Martins	1
Rua Manuel Gonçalves Branco	3
Rua Montinho	1
<b>Tapagem de buracos e limpeza</b>	<b>2</b>
Estrada da Mourisca	1
Estrada das Padeiras	1
<b>Calçadas</b>	<b>3</b>
<b>Reposição de calçada</b>	<b>3</b>
Rua das Amoreiras	1
Rua das Dálias	1
Rua do Vale Ana Gomes	1
<b>Construção Civil</b>	<b>14</b>
<b>Abertura de vala na APPACDM</b>	<b>1</b>
Rua Quinta da Serralheira	1
<b>Colocação de grelha</b>	<b>1</b>
Rua dos Sobreiros	1
<b>Colocação de grelha e tubo de drenagem</b>	<b>2</b>
Rua do Vale Ana Gomes	2
<b>Colocação de saibro</b>	<b>1</b>
Campo de Futebol da Gâmbia	1
<b>Colocação de tampas de cimento</b>	<b>2</b>
Rua dos Eucaliptos	2
<b>Fornecimento de materiais</b>	<b>1</b>
Junta Freguesia de Gâmbia	1
<b>Regularização de terreno</b>	<b>1</b>
Campo de Futebol da Gâmbia	1
<b>Tapagem de buracos</b>	<b>2</b>
Rua do Vale Ana Gomes	1
Rua Manuel Gonçalves Branco	1
<b>Transporte de material</b>	<b>1</b>
Junta de Freguesia	1
<b>Transporte de pó de pedra</b>	<b>1</b>
Junta de Freguesia de Gâmbia	1
<b>Transporte material fresado</b>	<b>1</b>
Junta Freguesia de Gâmbia	1
<b>Tapetes Betuminosos</b>	<b>2</b>
<b>Execução de tapete</b>	<b>2</b>
Rua 7 Olhos	1
Rua Manuel Gonçalves Branco	1
<b>Terra Batida</b>	<b>2</b>
<b>Reparação de rua</b>	<b>2</b>
Estrada dos Campinos	2
<b>Trânsito</b>	<b>8</b>
<b>Cedência de 6 tubos</b>	<b>1</b>
Junta Freguesia Gâmbia P. e Alto da Guerra	1
<b>Sinalização horizontal</b>	<b>2</b>
Rua José Guilherme dos Santos	1
Rua Soldado Luís	1
<b>Sinalização vertical</b>	<b>5</b>
Estrada Nacional 10	1
Praceta João dos Santos	1
Rua Alto da Guerra	1
Rua Pinheiro Bravo	1
Rua Vale de Judeus	1
<b>Total Geral</b>	<b>52</b>

## Quadro 20.3

## Intervenções por tipo e local na freguesia da Graça

<b>Intervenções por tipo e local</b>	<b>n</b>
<b>Asfalto</b>	<b>3</b>
<b>Tapagem de buracos</b>	<b>3</b>
Av. Manuel Maria Portela	2

Cont.

Av. República da Guiné-Bissau	1
<b>Calçadas</b>	<b>29</b>
<b>Eliminação de caldeiras e trabalho novo</b>	<b>2</b>
Av. Luísa Todi	2
<b>Levantamento e reposição de calçada</b>	<b>1</b>
Travessa Frei Gaspar	1
<b>reposição calçada</b>	<b>7</b>
Av. 5 de Outubro	1
Av. Alexandre Herculano	1
Av. Luísa Todi	1
Rua Alferes Pinto Vidigal	1
Rua de Romão Dias	1
Rua Padre Silvestre Serrão	1
Travessa Misericórdia	1
<b>Reposição de calçada</b>	<b>16</b>
Av. Doutor Manuel de Arriaga	1
Av. Luísa Todi	3
Av. Manuel Maria Portela	1
Estrada Ciprestes	2
Praceta de São Gabriel	1
Rua Arronches Junqueiro	1
Rua Aviadores Gago Coutinho e Sacadura Cabral	1
Rua Barão Vale	1
Rua da Alfandega	1
Rua Doutor Paula Borba	1
Rua Rodrigues de Freitas	1
Travessa Bonfim	1
Travessa Portuguesa	1
<b>Reposição de calçada (passadeiras)</b>	<b>1</b>
Av. Luísa Todi	1
<b>Reposição de calçada numa passadeira</b>	<b>1</b>
Av. Luísa Todi	1
<b>Tapagem de buracos</b>	<b>1</b>
Av. Alexandre Herculano	1
<b>Construção Civil</b>	<b>26</b>
<b>Abertura caixa para oleões</b>	<b>1</b>
Rua Mormugão	1
<b>Abertura de vala</b>	<b>1</b>
Rua Damão	1
<b>Colocação de fita e abertura de caixas</b>	<b>1</b>
Rua Damão	1
<b>colocação de grelha de cimento</b>	<b>1</b>
Estrada Ciprestes	1
<b>Colocação de tampa</b>	<b>1</b>
Praça Quebedo	1
<b>Execução de reentrância</b>	<b>2</b>
Rua Almeida Garrett	1
Travessa Bonfim	1
<b>Levantamento de tampa de aço</b>	<b>1</b>
Rua Amílcar Cabral	1
<b>Levantamento de tampa de cimento</b>	<b>1</b>
Rua Manuel Libério	1
<b>Limpeza</b>	<b>2</b>
Campo 1º de Maio	2
<b>Limpeza de esgotos</b>	<b>2</b>
Rua Mormugão	2
<b>Limpeza de sumidouros</b>	<b>1</b>
Rua Major Afonso Pala	1
<b>Limpeza de vala</b>	<b>1</b>
Quinta da Várzea	1
<b>Regularização de estacionamento</b>	<b>1</b>
Rua Baluarte do Socorro	1

Cont.

<b>Reparação de estacionamento</b>	<b>1</b>
Rua Baluarte do Socorro	1
<b>Reparação dos taludes</b>	<b>1</b>
Campo 1º de Maio	1
<b>Reposição de sinais</b>	<b>1</b>
Rua Mormugão	1
<b>Tapagem de buracos</b>	<b>6</b>
Av. Antero de Quental	1
Estrada Ciprestes	3
Rua do Olival da Varzinha	1
Rua Olival da Varzinha	1
<b>tapagem de buracos e colocação de grelha</b>	<b>1</b>
Estrada Ciprestes	1
<b>Tapetes Betuminosos</b>	<b>1</b>
<b>Execução de tapete</b>	<b>1</b>
Praceta Fernando Alcobia	1
<b>Terra Batida</b>	<b>6</b>
<b>Colocação de Brita</b>	<b>1</b>
Praça Quebedo	1
<b>Reparação de caminho</b>	<b>3</b>
Quinta da Várzea	2
Quinta da Várzea	1
<b>Reparação de rua</b>	<b>2</b>
Estrada Miraventos	1
Rua Padre Nabeto (Troço terra batida)	1
<b>Trânsito</b>	<b>89</b>
<b>Colocação de fita</b>	<b>5</b>
Av. 5 de Outubro	1
Praceta Fernando Alcobia	1
Rua de Ormuz	1
Rua Regimento de Infantaria 11	1
Rua Velha da Alfândega	1
<b>Colocação de fita zebrada</b>	<b>1</b>
Praceta Fernando Alcobia	1
<b>Colocação de impedimentos</b>	<b>6</b>
Av. Jaime Rebelo	1
Av. Luísa Todi	1
Av. Manuel Maria Portela	1
Rua Amílcar Cabral	1
Rua Teotónio Banha	1
Rua Velha da Alfândega	1
<b>Colocação de sinalização vertical</b>	<b>7</b>
Av. Avelar Brotero	1
Av. Jaime Rebelo	1
Av. Manuel Maria Portela	1
Estrada Ciprestes	1
Largo Cesário Verde	1
Rua Alferes Pinto Vidigal	1
Rua Teotónio Banha	1
<b>Corte de via</b>	<b>2</b>
Largo Santa Maria	1
Rua Pereira Cão	1
<b>Pintura de passadeira</b>	<b>4</b>
Rua Aviadores Gago Coutinho e Sacadura Cabral	1
Rua do Mirante	1
Rua Gregório Lopes	1
Rua Pier Baldi	1
<b>Pintura horizontal</b>	<b>10</b>
Av. Independência das Colónias	2
Av. Luísa Todi	1
Av. República da Guiné-Bissau	1
Estrada Ciprestes	2



Cont.

Rua de Ormuz	1
Rua Mormugão	1
Rua Santa Maria	1
Rua Velha da Alfândega	1
<b>Recolha e transporte de baias</b>	<b>1</b>
Largo Santa Maria	1
<b>Recolocação de impedimentos</b>	<b>1</b>
Av. República da Guiné-Bissau	1
<b>Remoção de painel</b>	<b>5</b>
Av. Alexandre Herculano	1
Av. Jaime Rebelo	1
Av. Luísa Todi	1
Av. Manuel Maria Portela	1
Av. República da Guiné-Bissau	1
<b>Remoção de painel velho</b>	<b>1</b>
Estrada Ciprestes	1
<b>Remoção de sinais</b>	<b>1</b>
Rua Regimento de Infantaria 11	1
<b>Remoção de sinais velhos</b>	<b>1</b>
Estrada Ciprestes	1
<b>Sinalização horizontal</b>	<b>4</b>
Av. Doutor Manuel de Arriaga	1
Av. Luísa Todi	1
Estrada Ciprestes	1
Praceta Fernando Alcobia	1
<b>Sinalização vertical</b>	<b>36</b>
Av. Alexandre Herculano	1
Av. Avelar Brotero	2
Av. Independência das Colónias	1
Av. Jaime Rebelo	1
Av. Manuel Maria Portela	1
Av. República da Guiné-Bissau	1
Estrada Ciprestes	4
Largo Cesário Verde	4
Largo Santo António	1
Praça Brasil	1
Praceta Jorge Afonso	1
Rua Aviadores Gago Coutinho e Sacadura Cabral	2
Rua Baluarte do Socorro	1
Rua Damão	1
Rua das Galroas	1
Rua Garcia Peres	1
Rua Gregório Lopes	3
Rua Latino Coelho	1
Rua Mormugão	1
Rua Olavo Bilac	1
Rua Pereira Cão	1
Rua Pier Baldi	1
Rua Regimento de Infantaria 11	2
Rua Santa Maria	1
Travessa Bonfim	1
<b>Transporte de baias</b>	<b>4</b>
Av. Independência das Colónias	1
Av. Luísa Todi	1
Escola de Hotelaria	1
Rua Baluarte do Socorro	1
<b>Total Geral</b>	<b>154</b>

## Quadro 20.4

Intervenções por tipo e local na freguesia de S. Julião

<b>Intervenções por tipo e local</b>	<b>n</b>
<b>Asfalto</b>	<b>50</b>
<b>Tapagem de buracos</b>	<b>50</b>
Av. 22 de Dezembro	2
Av. Alexandre Herculano	1
Av. de Angola	1
Av. Mariano de Carvalho	1
Azinhaga de São Joaquim	1
Beco Relógio da Torre	1
Beco Sino Grande	1
Beco Sino Meão	1
Beco Sino Pequeno	1
Estrada da Algodeia	1
Estrada das Machadas	1
Estrada de Palmela	2
Praceta Açores	1
Praceta Manuel Envia	1
Praceta Manuel Nunes de Almeida	1
Praceta São Julião	1
Rua Arcos	1
Rua Aristides de Sousa Mendes	1
Rua Cidade da Beira	2
Rua de Badajoz	1
Rua Doutor António Manuel Gamito	1
Rua Doutor José de Carvalho (filho)	4
Rua Doutor Miguel Homem de Sampaio e Melo	3
Rua Engenheiro Henri Perron	1
Rua Escola Técnica	1
Rua Fernando Santos	2
Rua Francisco Sá Carneiro	1
Rua Frei Francisco de Santo Inácio Carvalho	2
Rua Frei José da Purificação	1
Rua Goa	1
Rua Jorge de Sousa	2
Rua Melvin Jones	1
Rua Ocidental do Mercado	2
Rua Pedro Nolasco	1
Rua Regimento de Infantaria 11	1
Rua São Joaquim	1
Rua Silva Porto	1
Rua Teodósio Rodrigues de Faria	1
<b>Calçadas</b>	<b>98</b>
<b>Abertura de caixa</b>	<b>1</b>
Av. Mariano de Carvalho	1
<b>Abertura de caixa e reposição de calçada</b>	<b>1</b>
Av. Doutor António Rodrigues Manito	1
<b>Eliminação de caldeiras</b>	<b>2</b>
Av. Independência das Colónias	1
Praça Vitória Futebol Clube	1
<b>Eliminação de caldeiras e trabalho novo</b>	<b>2</b>
Av. Luísa Todi	2
<b>Execução de trabalho novo</b>	<b>2</b>
Estrada de Palmela	1
Rua Cláudio Lagrange	1
<b>Fazer um enchim. com massa de cimento</b>	<b>1</b>
Av. Alexandre Herculano	1
<b>Lev.de calçada e tapamento de buracos</b>	<b>1</b>
Av. 22 de Dezembro	1
<b>Levantamento de calçada</b>	<b>2</b>
Rua Henrique Lopes de Mendonça	1

Rua Joaquim Brandão	1
<b>Levantamento e reposição de calçada</b>	<b>1</b>
Av. Independência das Colónias	1
<b>Reposição de calçada</b>	<b>74</b>
Av. 22 de Dezembro	1
Av. 5 de Outubro	1
Av. Alexandre Herculano	1
Av. de Angola	4
Av. Dom Pedro V	2
Av. dos Combatentes da Grande Guerra	2
Av. Doutor António Rodrigues Manito	3
Av. Luísa Todi	5
Av. Mariano de Carvalho	3
Av. Moçambique	1
Convento de Jesus	1
Jardim das Amoreiras	1
Jardim do Bonfim	1
Largo da Conceição	1
Praça Bocage	1
Praça Teófilo Braga	1
Praceta Arcos	1
Praceta Fernando Pessoa	1
Praceta Florbela Espanca	1
Praceta José Malhoa	1
Praceta Mestre Boitaca	1
Praceta São Julião	1
Rua António Maria Eusébio	1
Rua Augusto Cardoso	1
Rua Benguela	1
Rua Cabo Verde	1
Rua de Badajoz	2
Rua Detrás da Guarda	1
Rua Doutor Aníbal Álvares da Silva	1
Rua Doutor Estevam de Vasconcelos	1
Rua Doutor Paula Borba	1
Rua Engenheiro Henri Perron	2
Rua Escola Técnica	2
Rua Fernando Santos	1
Rua Francisco Sá Carneiro	1
Rua Frei José da Purificação	1
Rua Hugo O'Neill	1
Rua João Eloy do Amaral	1
Rua José Gregório	1
Rua Mariano Coelho	2
Rua Melvin Jones	3
Rua Nova Lisboa	2
Rua Ocidental do Mercado	2
Rua Pedro Nolasco	1
Rua Regimento de Infantaria 11	1
Rua Romeu	1
Rua São Joaquim	1
Rua Silva Porto	2
Rua Tenente-Aviador Carlos Alves	1
Rua Trabalhadores do Mar	1
Travessa Donzelas	1
Travessa dos Marmelinhos	1
<b>Reposição de calçada (passadeiras)</b>	<b>1</b>
Av. Luísa Todi	1
<b>Reposição de calçada e passadeiras</b>	<b>1</b>
Av. Luísa Todi	1
<b>Tapagem de buracos</b>	<b>4</b>
Praceta Macau	1
Rua de Badajoz	1
Rua Mariano Coelho	1

Cont.

Rua Tenente Jean Raymond	1
<b>Tapamento de vala</b>	<b>1</b>
Rua Francisco Sá Carneiro	1
<b>Trabalho novo</b>	<b>2</b>
Av. Luísa Todi	1
Rua Cidade da Beira	1
<b>Trabalho novo (ondas e remates)</b>	<b>1</b>
Av. Luísa Todi	1
<b>trabalho novo (placa central)</b>	<b>1</b>
Av. Luísa Todi	1
<b>Construção Civil</b>	<b>75</b>
<b>Abertura caixa e colocação de lancil</b>	<b>1</b>
Estrada de Palmela	1
<b>Abertura caixa e execução reentrância</b>	<b>1</b>
Av. de Angola	1
<b>Abertura de caixa</b>	<b>2</b>
Estrada de Palmela	1
Rua Cidade de Leiria	1
<b>Abertura de caixa e espalhar touvenant</b>	<b>1</b>
Estrada de Palmela	1
<b>Abertura de vala</b>	<b>1</b>
Jardim das Amoreiras	1
<b>Colocação de aros</b>	<b>2</b>
Rua Doutor António Manuel Gamito	1
Rua Mário Caes Esteves	1
<b>Colocação de grelha</b>	<b>2</b>
Av. Moçambique	1
Rua Álvaro Perdigão	1
<b>Colocação de lajetas</b>	<b>1</b>
Praceta José Maria da Silva	1
<b>Colocação de lancil</b>	<b>1</b>
Rua Cidade da Beira	1
<b>Colocação de manilhas</b>	<b>1</b>
Rua Mariano Coelho	1
<b>Colocação de peças</b>	<b>1</b>
Praça Bocage	1
<b>Colocação de sumidouro</b>	<b>2</b>
Av. dos Combatentes da Grande Guerra	1
Rua Major Perestrelo da Conceição	1
<b>Colocação de tampa de aço</b>	<b>1</b>
Rua Francisco Sá Carneiro	1
<b>Colocação de tampa de cimento</b>	<b>1</b>
Estrada de Palmela	1
<b>colocação de tampa de ferro</b>	<b>1</b>
Rua Oliveira Martins	1
<b>Colocação de tampa e lancil</b>	<b>2</b>
Rua Doutor António Manuel Gamito	2
<b>Colocação de tampas</b>	<b>2</b>
Av. 5 de Outubro	1
Rua São Joaquim	1
<b>Colocação de tampas de cimento</b>	<b>1</b>
Parque do Bonfim	1
<b>Desentupimento de esgoto</b>	<b>2</b>
Mercado do Livramento	1
Viveiro das Amoreiras	1
<b>Desentupimento de esgoto - Viveiro Amoreiras)</b>	<b>1</b>
Av. Dom Pedro V	1
<b>Desentupimento de esgotos (várias vezes)</b>	<b>1</b>
Mercado do Livramento	1
<b>Desentupimento de sumidouros</b>	<b>2</b>
Av. Doutor António Rodrigues Manito	1
Rua Major Afonso Pala	1

Cont.

<b>Execução de caixa e colocação de grelha</b>	<b>2</b>
Av. dos Combatentes da Grande Guerra	2
<b>Execução de reentrância</b>	<b>1</b>
Rua Hans Christian Andersen	1
<b>Execução de trabalho novo</b>	<b>1</b>
Rua Cláudio Lagrange	1
<b>Lavagem do lago (várias vezes)</b>	<b>1</b>
Jardim do Bonfim	1
<b>Lavagem da estátua</b>	<b>1</b>
Rua Francisco Sá Carneiro	1
<b>Lavagem de ilhas e moloks (várias vezes)</b>	<b>1</b>
Rua Oliveira Martins	1
<b>Lavagem de ilhas, ecopontos e moloks</b>	<b>1</b>
Rua Oliveira Martins	1
<b>Lavagem de ilhas, lagos</b>	<b>1</b>
Rua Oliveira Martins	1
<b>lavagem de lago</b>	<b>1</b>
Av. Dom Pedro V	1
<b>Lavagem do lago</b>	<b>1</b>
Largo Jesus	1
<b>Lavagem do lago da Praça do Bocage (várias)</b>	<b>1</b>
Praça Bocage	1
<b>Lavagem do lago do Largo de Jesus</b>	<b>1</b>
Largo Jesus	1
<b>Lavagem do lago e pavimento</b>	<b>2</b>
Praça Bocage	2
<b>Lavagens da fonte do Fórum Luísa Todi</b>	<b>1</b>
Av. Luísa Todi	1
<b>Lavagens de tuneis, ilhas e moloks</b>	<b>1</b>
Rua Oliveira Martins	1
<b>limpeza da fonte das ninfas</b>	<b>1</b>
Av. Luísa Todi	1
<b>Limpeza de caixa de esgoto</b>	<b>1</b>
Av. Dom Pedro V	1
<b>Limpeza de entulhos</b>	<b>1</b>
Campo Futebol Vitória Futebol Clube	1
<b>Limpeza de fossa do Mer.do Livr. (4 fretes)</b>	<b>1</b>
Rua Ocidental do Mercado	1
<b>Limpeza de ilhas, moloks e lagos SHL</b>	<b>1</b>
Rua Oliveira Martins	1
<b>Limpeza de sumidouros</b>	<b>1</b>
Av. Dom Pedro V	1
<b>Limpeza de tuneis</b>	<b>1</b>
Av. Luísa Todi	1
<b>Limpeza do lago</b>	<b>4</b>
Jardim do Bonfim	1
Largo Jesus	1
Praça Bocage	2
<b>Limpezas</b>	<b>1</b>
Jardim das Amoreiras	1
<b>limpezas do lago</b>	<b>1</b>
Praça Bocage	1
<b>Regularização de terreno</b>	<b>2</b>
Jardim das Amoreiras	2
<b>Reparação de abatimento</b>	<b>3</b>
Av. Dom Pedro V	1
Rua Cidade de Pau	1
Rua Mariano Coelho	1
<b>Reparação de terreno</b>	<b>1</b>
Terreno frente Escola do Bocage	1
<b>Tapagem de buracos</b>	<b>6</b>
Av. dos Combatentes da Grande Guerra	1

Cont.

Jardim das Amoreiras	1
Rua Doutor António Manuel Gamito	1
Rua Doutor Estevam de Vasconcelos	1
Rua Jorge de Sousa	1
Rua Romeu	1
<b>Tapagem de buracos c/massas betuminosas</b>	<b>1</b>
Rua Arcos	1
<b>Tapagem de vala</b>	<b>1</b>
Av. Independência das Colónias	1
<b>Transporte de materiais</b>	<b>1</b>
Jardim das Amoreiras	1
<b>Tapetes Betuminosos</b>	<b>1</b>
<b>Execução de tapete</b>	<b>1</b>
Rua Cláudio Lagrange	1
<b>Terra Batida</b>	<b>2</b>
<b>Reparação de estacionamento</b>	<b>1</b>
Parque estacionamento Montalvão	1
<b>Reparação de rua</b>	<b>1</b>
Jardim das Amoreiras	1
<b>Trânsito</b>	<b>224</b>
<b>Cedência de 1 tubo</b>	<b>1</b>
Junta de Freguesia de São Julião	1
<b>Cedência de tubo 4 mts</b>	<b>1</b>
Junta de Freguesia de São Julião	1
<b>Colocação de fita</b>	<b>8</b>
Parque do Bonfim	1
Praça Bocage	1
Rua Doutor Paula Borba	2
Rua Frei António das Chagas	1
Rua Ocidental do Mercado	1
Rua Regimento de Infantaria 11	1
Travessa do Mercado	1
<b>Colocação de fita zebra</b>	<b>2</b>
Praça Bocage	1
Rua Escola Técnica	1
<b>Colocação de impedimento rebatível</b>	<b>1</b>
Estrada de Palmela	1
<b>Colocação de impedimentos</b>	<b>23</b>
Av. 22 de Dezembro	3
Av. de Angola	2
Av. Doutor António Rodrigues Manito	2
Casa da Cultura	1
Largo Carmo	1
Praça Almirante Reis	2
Praça Bocage	3
Rua António Maria Eusébio	1
Rua Doutor António Manuel Gamito	2
Rua Frei António das Chagas	2
Rua Ocidental do Mercado	1
Rua Oliveira Martins	1
Rua São Tomé e Príncipe	1
Travessa do Mercado	1
<b>Colocação de sinalização vertical</b>	<b>24</b>
Av. da Europa	2
Av. de Angola	1
Av. Luísa Todi	2
Beco Chafariz	1
Beco Sino Grande	1
Beco Sino Pequeno	1
Praça Bocage	1
Praça Teófilo Braga	2
Praceta Diu	1



Cont.

Rua Acácio Barradas	1
Rua Club Setubalense	1
Rua Doutor Miguel Homem de Sampaio e Melo	1
Rua Doutor Paula Borba	1
Rua Engenheiro Henri Perron	1
Rua Henrique Lopes de Mendonça	1
Rua Melvin Jones	1
Rua Ocidental do Mercado	1
Rua Oliveira Martins	1
Rua São Joaquim	1
Travessa Lobas	1
Troço de acesso Piscinas das Palmeiras	1
<b>Corte de trânsito</b>	<b>1</b>
Praça Vitória Futebol Clube	1
<b>Corte de via</b>	<b>4</b>
Av. Alexandre Herculano	1
Av. Mariano de Carvalho	1
Praça Vitória Futebol Clube	1
Rua Fran Pacheco	1
<b>Corte de via e colocação de fita zebrada</b>	<b>2</b>
Av. Luísa Todi	1
Rua Balneário Doutor Paula Borba	1
<b>Pintura horizontal</b>	<b>20</b>
Av. de Angola	1
Av. Luísa Todi	3
Praça Vitória Futebol Clube	1
Praceta Florbela Espanca	1
Praceta Manuel Nunes de Almeida	1
Praceta Mestre Boitaca	1
Praceta Sá da Bandeira	1
Rua Cidade da Beira	1
Rua Cidade de Leiria	1
Rua Cláudio Lagrange	1
Rua Doutor António Manuel Gamito	1
Rua Francisco Sá Carneiro	1
Rua Joaquim Brandão	1
Rua José Gregório	1
Rua Mariano Coelho	1
Rua Oliveira Martins	2
Rua Tenente-Aviador Carlos Alves	1
<b>Recolha de baías</b>	<b>2</b>
Av. Luísa Todi	1
Largo da Verónica	1
<b>Recolha de impedimento</b>	<b>1</b>
Praça Vitória Futebol Clube	1
<b>Recolha de material</b>	<b>2</b>
Casa da Cultura	1
Patrulheiros	1
<b>Recolocação de impedimentos</b>	<b>2</b>
Rua Escola Técnica	1
Rua Fernando Santos	1
<b>Recolocação de sinalização vertical</b>	<b>1</b>
Av. Luísa Todi	1
<b>Remoção de adicional</b>	<b>1</b>
Av. Luísa Todi	1
<b>Remoção de impedimento</b>	<b>1</b>
Casa da Cultura	1
<b>Remoção de impedimentos</b>	<b>3</b>
Av. Luísa Todi	1
Rua Ocidental do Mercado	1
Rua Regimento de Infantaria 11	1
<b>Remoção de painel</b>	<b>3</b>

Cont.

Av. 22 de Dezembro	1
Av. 5 de Outubro	1
Av. Luísa Todi	1
<b>Remoção de sinais e tubos</b>	<b>1</b>
Rua Cláudio Lagrange	1
<b>Remoção de sinal</b>	<b>1</b>
Av. dos Combatentes da Grande Guerra	1
<b>Reposição de impedimentos</b>	<b>5</b>
Av. Moçambique	2
Rua António Maria Eusébio	1
Rua Frei António das Chagas	1
Rua Joaquim Venâncio	1
<b>Sinalização horizontal</b>	<b>14</b>
Av. Doutor António Rodrigues Manito	1
Av. Luísa Todi	1
Praça Vitória Futebol Clube	1
Praceta Manuel Nunes de Almeida	2
Praceta Sá da Bandeira	1
Praceta São Julião	1
Rua 1º de Maio	1
Rua Doutor Aníbal Álvares da Silva	1
Rua Escola Técnica	2
Rua Major Perestrelo da Conceição	1
Rua Mariano Coelho	1
Rua Trabalhadores do Mar	1
<b>Sinalização vertical</b>	<b>93</b>
Arco Ribeira	1
Av. 22 de Dezembro	3
Av. 5 de Outubro	1
Av. Alexandre Herculano	1
Av. da Europa	1
Av. de Angola	1
Av. Dom Pedro V	1
Av. dos Combatentes da Grande Guerra	3
Av. Doutor António Rodrigues Manito	3
Av. Jaime Rebelo	1
Av. Luísa Todi	7
Av. Mariano de Carvalho	1
Av. Moçambique	1
Beco Chafariz	1
Estrada das Machadas	1
Estrada de Palmela	6
Estrada de São Paulo	1
Largo da Conceição	2
Praça Teófilo Braga	3
Praceta Cabinda	1
Praceta Fernando Pessoa	1
Praceta Florbela Espanca	1
Praceta Manuel Envia	1
Praceta Manuel Nunes de Almeida	3
Praceta Mestre Boitaca	1
Praceta São Julião	1
Rotunda Quinta do Hilário	1
Rua 1º de Maio	3
Rua Arcos	1
Rua Balneário Doutor Paula Borba	3
Rua Cabo Verde	1
Rua Cidade da Beira	1
Rua Cidade de Beauvais	1
Rua Cidade de Debrecen	1
Rua Cidade de Leiria	2
Rua Correios	1

Cont.

Rua Doutor Alves Fonseca	1
Rua Doutor Aníbal Álvares da Silva	2
Rua Doutor António Manuel Gamito	3
Rua Engenheiro Henri Perron	1
Rua Fernando Santos	1
Rua Francisco Sá Carneiro	1
Rua Frei António das Chagas	2
Rua Henrique Lopes de Mendonça	1
Rua João Eloy do Amaral	1
Rua Joaquim Brandão	1
Rua Major Magalhães Mexia	1
Rua Major Perestrelo da Conceição	1
Rua Melvin Jones	2
Rua Nova Lisboa	1
Rua Ocidental do Mercado	2
Rua Oliveira Martins	2
Rua Regimento de Infantaria 11	1
Rua São Tomé e Príncipe	1
Rua Silva Porto	1
Rua Tenente-Aviador Carlos Alves	1
Rua Timor	1
Rua Trabalhadores do Mar	2
<b>Transporte de baías</b>	<b>4</b>
Av. 22 de Dezembro	1
Av. Jaime Rebelo	1
Largo Jesus	1
Rua Balneário Doutor Paula Borba	1
<b>Transporte de baías</b>	<b>1</b>
Rua Doutor Aníbal Álvares da Silva	1
<b>Transporte de baías e sinais</b>	<b>1</b>
Rua Ocidental do Mercado	1
<b>Transporte e recolha de material</b>	<b>1</b>
Estrada de Palmela	1
<b>Total Geral</b>	<b>450</b>

## Quadro 20.5

Intervenções por tipo e local na freguesia de S. Lourenço

Intervenções por tipo e local	n
<b>Asfalto</b>	<b>62</b>
<b>Abertura e tapagem de vala</b>	<b>1</b>
Rua Cruz Perdigão	1
<b>Limpeza de bermas</b>	<b>1</b>
Estrada do Picão	1
<b>Limpeza de valetas</b>	<b>1</b>
Estrada dos Picheleiros	1
<b>Tapagem de buracos</b>	<b>59</b>
Estrada da Quinta do Conde	1
Estrada do Picão	1
Estrada dos Picheleiros	1
Estrada Quinta do Conde	1
Portinho da Arrábida	1
Praça República	1
Rua Almada Negreiros	1
Rua Ana de Castro Osório	1
Rua António dos Santos Oliveira	1
Rua António Maria Oliveira Parreira	1
Rua Baltazar Guimarães	1
Rua Belcampo	1
Rua Convento da Arrábida	1
Rua Diogo Botelho	1
Rua Doutor Agostinho Machado Faria	1
Rua Doutor Francisco Gonçalves de Oliveira	1

Cont.

Rua Engenheiro António Porto Soares Franco	1
Rua Escola	1
Rua Escola Preparatória	1
Rua Estevam Esteves	1
Rua Eurocerâmica	2
Rua Família Bronze	2
Rua Fernando Pessoa	1
Rua Frederico Franco de Paiva	1
Rua Helena da Conceição Santos e Silva	1
Rua João Vaz	1
Rua Jorge Peixinho	1
Rua José Afonso	1
Rua José Augusto Coelho	1
Rua José Dias Coelho	1
Rua José Ganhão de Lasarda	1
Rua José Régio	1
Rua José Viana	1
Rua Juventude Azeitonense	2
Rua Lisboa	1
Rua Luísa Todi	1
Rua Margarida Caineta	1
Rua Maria Natividade de Sousa	1
Rua Mário Viegas	1
Rua Patrício Nunes	1
Rua Pinho de Oliveira	1
Rua Poeta Sebastião da Gama	1
Rua Professor Armando Cyrilo Soares	1
Rua Progresso	1
Rua Santos Claro	1
Rua Santos Meias	1
Rua São Gonçalo	1
Rua Serração	1
Rua Sociedade Filarmónica Perpetua Azeitonense	2
Rua Solidariedade	1
Rua Vale de Choupos	1
Rua Vinha da Sardinha	2
Rua Vitorino Nemésio	1
Troço de ligação da Quinta do Conde à Makro	1
<b>Calçadas</b>	<b>6</b>
<b>Reposição de calçada</b>	<b>6</b>
Junto às Piscinas Azeitão	1
Portinho da Arrábida	1
Rua Capitão Salgueiro Maia	1
Rua Doutor Agostinho Machado Faria	1
Rua José Malhoa	1
Rua Vasco da Gama Fernandes	1
<b>Construção Civil</b>	<b>68</b>
<b>Abatimento</b>	<b>1</b>
Rua Dom Garcia Peres	1
<b>Abertura de vala para colocação sumidouro</b>	<b>2</b>
Rua Cruz Perdigão	1
Rua Solidariedade	1
<b>Abertura vala para colocação de sumidor</b>	<b>1</b>
Rua Jardía	1
<b>Colocação de grelha</b>	<b>1</b>
Rua Kimbo	1
<b>Colocação de grelhas</b>	<b>1</b>
Rua José Augusto Coelho	1
<b>colocação de tampa de ferro</b>	<b>2</b>
Rua Escola	1
Rua Frederico Franco de Paiva	1
<b>Colocação de tubos</b>	<b>1</b>

Cont.

Rua Solidariedade	1
<b>Corte de asfalto</b>	<b>1</b>
Rua Serração	1
<b>Corte no asfalto</b>	<b>1</b>
Rua Serração	1
<b>Despejo de fossa nos bombeiros</b>	<b>1</b>
Rua Choilo	1
<b>Entrega de manilhas aos militares</b>	<b>1</b>
Casais da Serra	1
<b>Entrega de materiais</b>	<b>4</b>
Rua Serração	4
<b>Execução de sumidouros</b>	<b>2</b>
Rua Cruz Perdigão	1
Rua Pedro Nunes	1
<b>Execução de vala</b>	<b>1</b>
Brejoeira	1
<b>execução de valeta</b>	<b>1</b>
Rua Celestino Cachão	1
<b>Levantamento de tampas</b>	<b>1</b>
Rua José Malhoa	1
<b>Limpeza</b>	<b>4</b>
Rua Choilo	3
Rua José da Silva Xavier	1
<b>Limpeza de aqueduto e bermas</b>	<b>1</b>
Estrada dos Picheleiros	1
<b>Limpeza de entulhos</b>	<b>4</b>
Rua Choilo	4
<b>Limpeza de sumidouros</b>	<b>18</b>
Escola primária - Casal de Bolinhos	1
Rua Choilo	1
Rua Cruz Natário	1
Rua Família Alface	1
Rua Família Farelo	1
Rua Família Franco Paiva	1
Rua Frederico Franco de Paiva	1
Rua José Augusto Coelho	1
Rua Kimbo	1
Rua Maria Assunção Casquilho Rasteiro	1
Rua Nogueira	1
Rua Pedro Nunes	2
Rua Perú	1
Rua Serração	1
Rua Solidariedade	3
<b>Limpeza de vala</b>	<b>4</b>
Quinta dos Foios	1
Rua São Gonçalo	1
Vala dos Fóios	1
Vala na Brejoeira	1
<b>Limpezas</b>	<b>1</b>
Rua Choilo	1
<b>Preparação de pista</b>	<b>1</b>
Rua Santos Meias	1
<b>Remoção de terras</b>	<b>1</b>
Rua Fisco	1
<b>Reparação de abatimento</b>	<b>1</b>
Rua José Malhoa	1
<b>Reparação de aqueduto</b>	<b>1</b>
Estrada Quinta do Vale	1
<b>Reparação de estacionamento</b>	<b>1</b>
Rua São Gonçalo	1
<b>Reparação de piso</b>	<b>1</b>
Mercado de Azeitão	1

Cont.

<b>Tapagem de buraco</b>	<b>1</b>
Rua Sociedade Filarmónica Perpetua Azeitonense	1
<b>Tapagem de buracos</b>	<b>5</b>
Rua Família Bronze	1
Rua José Dias Coelho	1
Rua Poeta Bocage	1
Rua Sociedade Filarmónica Perpetua Azeitonense	1
Rua Vinha da Sardinha	1
<b>Transporte de material</b>	<b>1</b>
Rua Serração	1
<b>Transporte de pavê</b>	<b>1</b>
Junta de Freguesia de São Lourenço	1
<b>Tapetes Betuminosos</b>	<b>29</b>
<b>Colocação de toutvenant e execução tapete</b>	<b>1</b>
Rua Serração	1
<b>Execução de estacionamento</b>	<b>4</b>
Rua Bartolomeu Dias	1
Rua Dinis Dias	1
Rua Diogo Cão	1
Rua São João de Brito	1
<b>Execução de lomba</b>	<b>1</b>
Rua Frei Agostinho da Cruz	1
<b>Execução de tapete</b>	<b>21</b>
Rua Açores	1
Rua Álvaro Fernandes	2
Rua Angra do Heroísmo	1
Rua Bartolomeu Dias	2
Rua Diogo Cão	2
Rua Diogo de Silves	1
Rua Gil Eanes	2
Rua Irene Lisboa	1
Rua Nuno Tristão	1
Rua Paulo da Gama	1
Rua Pedro Álvares Cabral	1
Rua Santa Efigénia	1
Rua São João de Brito	2
Rua Sem Toponímica	1
Travessa São Lourenço	1
Travessa Tristão Vaz Teixeira	1
<b>Fresagem e execução de lomba</b>	<b>1</b>
Rua Picheleiros	1
<b>Limpeza de entulhos e abertura de caixa</b>	<b>1</b>
Rua Serração	1
<b>Terra Batida</b>	<b>55</b>
<b>Abertura de valetas</b>	<b>1</b>
Estrada dos Canais	1
<b>Limpeza de bermas</b>	<b>1</b>
Rua Vitória	1
<b>Limpeza de bermas, corte e recolha de mato</b>	<b>1</b>
Estrada Vale de Rios	1
<b>Limpeza de rua</b>	<b>1</b>
Rua Vinha da Sardinha	1
<b>Limpeza de valetas</b>	<b>11</b>
Estrada dos Canais	1
Estrada dos Picheleiros	2
Estrada Fabrica dos Cartuchos	1
Estrada Porto Velho	1
Estrada Vale de Rios	1
Rua Celestino Cachão	1
Rua Helena da Conceição Santos e Silva	1
Rua Quinta do Chão Duro	1
Rua Vale Pereiro	1



Cont.

Rua Vitória	1
<b>Limpeza de valetas e bermas</b>	<b>1</b>
Rua Vitória	1
<b>Limpezas de valetas</b>	<b>1</b>
Estrada dos Picheleiros	1
<b>Reparação</b>	<b>3</b>
Caminho Quinta do Paraíso	1
Estrada do Regato	1
Estrada Pinheiro da Velha	1
<b>Reparação de caminho</b>	<b>8</b>
Caminho de acesso Quinta do Vale	1
Estrada da Ribeira	1
Estrada das Cabreiras	1
Estrada do Parral	1
Estrada dos Canais	1
Picheleiros - Junto Parque Campismo	1
Rua Casal de Bolinhos	1
Rua da Mata	1
<b>Reparação de estacionamento</b>	<b>1</b>
Rua Engenheiro António Porto Soares Franco	1
<b>Reparação de estrada</b>	<b>4</b>
Estrada de acesso Quinta Paraíso	1
Estrada do Parral	1
Estrada dos Canais	1
Estrada Fabrica dos Cartuchos	1
<b>Reparação de rua</b>	<b>22</b>
Picheleiros - Caminho de acesso Parque Campismo	1
Picheleiros - Junto Parque Campismo	1
Caminho acesso Quinta do Paraíso	1
Estrada da Ribeira	1
Estrada das Cabreiras	2
Estrada do Picão	2
Estrada do Regato	1
Estrada dos Barris	1
Estrada Fabrica dos Cartuchos	1
Rua Califórnia	2
Rua Casal de Bolinhos	1
Rua Celestino Cachão	1
Rua Fisco	1
Rua Helena da Conceição Santos e Silva	1
Rua Pinheiros	2
Rua São João de Brito	1
Rua Vitória	2
<b>Trânsito</b>	<b>60</b>
<b>Cedência de impedimentos</b>	<b>1</b>
Junta de Freguesia de São Lourenço	1
<b>Cedência de impedimentos</b>	<b>2</b>
Junta de Freguesia de São Lourenço	2
<b>Cedência de material</b>	<b>1</b>
Junto às Piscinas Azeitão	1
<b>Colocação de impedimentos</b>	<b>1</b>
Rua Irene Lisboa	1
<b>Colocação de sinalização vertical</b>	<b>10</b>
Arruamentos no Choilo	1
Estrada Nacional 10	1
Estrada Nacional 379	1
Largo Cinco de Outubro	1
Portinho da Arrábida	1
Praias	1
Rua Engenheiro António Porto Soares Franco	1
Rua Lisboa	1
Rua Serra de Montezinho	1

Cont.

Rua Sociedade Filarmónica Perpetua Azeitonense	1
<b>Corte de via</b>	<b>1</b>
Rua António Nobre	1
<b>Pintura de lomba</b>	<b>1</b>
Estrada dos Picheleiros	1
<b>Pintura horizontal</b>	<b>4</b>
Portinho da Arrábida	1
Rua Serração	2
Rua Sociedade Filarmónica Perpetua Azeitonense	1
<b>Remoção de sinalização</b>	<b>2</b>
Praias	1
Rua Choilo	1
<b>Sinalização horizontal</b>	<b>2</b>
Rua Lisboa	1
Rua Serração	1
<b>Sinalização vertical</b>	<b>29</b>
Estrada dos Picheleiros	2
Estrada Nacional 10	2
Estrada Portinho da Arrábida	1
Largo Cinco de Outubro	3
Rua Doutor Agostinho Machado Faria	1
Rua Doutor Francisco Gonçalves de Oliveira	1
Rua Dr. Luís Sá	1
Rua Família Franco Paiva	1
Rua Frederico Franco de Paiva	1
Rua Frei Agostinho da Cruz	1
Rua Helena da Conceição Santos e Silva	1
Rua Irene Lisboa	1
Rua José Augusto Coelho	1
Rua Lisboa	1
Rua Luísa Todi	1
Rua Margarida Caineta	1
Rua Miranda Gago	1
Rua Patrício Nunes	1
Rua Raúl Rego	1
Rua São Gonçalo	2
Rua sem nome atribuído	1
Rua Serração	3
<b>Transporte de baias</b>	<b>6</b>
Junta de Freguesia de São Lourenço	1
Portinho da Arrábida	1
Praça República	2
Rua José Augusto Coelho	2
<b>Total Geral</b>	<b>280</b>

## Quadro 20.6

Intervenções por tipo e local na freguesia de **S. Sebastião**

Intervenções por tipo e local	n
<b>Asfalto</b>	<b>113</b>
<b>Abertura de caixa</b>	<b>1</b>
Parque de Santiago	1
<b>Abertura e tapagem de vala</b>	<b>1</b>
Parque de Poçoilos	1
<b>Fresagem, limpeza e execução de lombas</b>	<b>1</b>
Rua do Forte da Bela Vista	1
<b>Limpeza</b>	<b>1</b>
Av. José Saramago	1
<b>Limpeza de bermas</b>	<b>2</b>
Av. José Saramago	1
Estefanilha	1
<b>Limpeza de terras</b>	<b>2</b>
Av. Dom João II	1

Cont.

Av. Dom Manuel I	1
<b>Limpeza de valetas</b>	<b>1</b>
Estrada de Vale de Mulatas	1
<b>Reparação e limpeza de valetas</b>	<b>1</b>
Estrada de Algeruz	1
<b>Sem informação do trabalho realizado</b>	<b>3</b>
Av. Bento Gonçalves	1
Av. Mestre Lima de Freitas	1
Rua General Gomes Freire	1
<b>Tapagem de buracos</b>	<b>99</b>
Av. Antero de Quental	2
Av. António Sérgio	2
Av. Belo Horizonte	1
Av. Bento de Jesus Caraça	1
Av. Bento Gonçalves	1
Av. Coração de Maria	1
Av. da Bela Vista	1
Av. das Descobertas	3
Av. do Alentejo	3
Av. Dom João II	3
Av. Dom Manuel I	1
Av. Nuno Álvares	6
Av. Pedro Álvares Cabral	1
Av. Soeiro Pereira Gomes	2
Estrada da Graça	1
Estrada de Algeruz	2
Estrada de Poçoilos	2
Estrada de Santas	2
Parque Santiago	2
Praça da Independência	1
Praceta da Sociedade Arqueológica Lusitânia	2
Praceta Domingos Roque	1
Praceta Hermenegildo Capelo	1
Praceta Luís Villa Verde	1
Praceta Professor Hernâni Cidade	1
Praceta Tristão da Cunha	1
Rua Ângela Pinto	2
Rua António José Baptista	2
Rua Bombeiros de Setúbal	1
Rua Camilo Castelo Branco	1
Rua Campos Rodrigues	1
Rua Capitão José Pacheco	1
Rua Carlos Costa	1
Rua Celestino Alves	1
Rua da Camarinha	2
Rua da Estefanilha	1
Rua da Tebaida	1
Rua das Caravelas	1
Rua de Alfazema	1
Rua de Aljubarrota	1
Rua de Sagres	1
Rua do Bairro Afonso Costa	2
Rua do Moinho	1
Rua Dona Ana de Castro Osório	1
Rua dos 4 Caminhos	1
Rua dos Enfermeiros	1
Rua Doutor Álvaro Gomes	1
Rua Doutor António Rodrigues Costa	1
Rua Doutor Eduardo Rosado Pinto	1
Rua Doutor Fernando Garcia	1
Rua Doutor José Leite de Vasconcelos	1
Rua Doutor Manuel Seabra Carqueijeiro	2

Cont.

Rua Fernando Lopes Graça	1
Rua Francisco Biscaya da Silva	1
Rua General Gomes Freire	2
Rua João Albino	1
Rua João Vaz	2
Rua José de Groot Pombo	1
Rua José Luciano de Carvalho	1
Rua José Pedro da Silva	1
Rua Libânio Braga	1
Rua Lúcia da Encarnação Maracoto	2
Rua Madalena Claro	1
Rua Michel Giacometti	2
Rua Padre José Maria Nunes da Silva	2
Rua Roberto Ivens	1
Travessa Coração de Maria	1
Travessa das Padeiras	1
Travessa dos Cajados	1
Via Cabeço da Belota	1
<b>Tapagem de buracos e limpeza de areias</b>	<b>1</b>
Estrada da Graça	1
<b>Calçadas</b>	<b>119</b>
<b>reposição de calçada</b>	<b>9</b>
Av. Dom Manuel I	1
Av. Jaime Cortesão	1
Av. Mestre Lima de Freitas	1
Praceta Luís Villa Verde	1
Rua Central da Azeda	1
Rua da Camarinha	1
Rua Doutor Luís Teixeira de Macedo e Castro	1
Rua General Gomes Freire	1
Rua Poço das Fontainhas	1
<b>Abertura caixa e reposição de calçadas</b>	<b>1</b>
Rua Camilo Castelo Branco	1
<b>Abertura de caixa</b>	<b>2</b>
Av. Luísa Todi	1
Av. Nuno Álvares	1
<b>Colocação de pavê</b>	<b>1</b>
Av. Nuno Álvares	1
<b>Escolher cubos de granito</b>	<b>1</b>
Parque de Poçoilos	1
<b>Execução de trabalho novo</b>	<b>3</b>
Alameda das Palmeiras	1
Rua Celestino Alves	1
Rua Doutor José Leite de Vasconcelos	1
<b>Levantamento de calçada</b>	<b>1</b>
Praceta Carlos da Costa Frescata	1
<b>Preparação do chão</b>	<b>1</b>
Rua da Camarinha	1
<b>Preparação e colocação de pavê</b>	<b>1</b>
Alameda das Palmeiras	1
<b>Reposição de calçada</b>	<b>90</b>
Alameda das Palmeiras	1
Av. Afonso de Albuquerque	1
Av. Belo Horizonte	1
Av. Bento de Jesus Caraça	1
Av. Bento Gonçalves	2
Av. Coração de Maria	1
Av. das Descobertas	1
Av. Dom Manuel I	3
Av. Infante Dom Henrique	3
Av. Jaime Cortesão	2
Av. Mestre Lima de Freitas	3

Cont.

Av. Nuno Álvares	1
Largo Cidade de Magdeburg	2
Praça da Independência	1
Praça Dom Paio Peres Correia	1
Praça Dona Olga Morais Sarmento	1
Praceta das Janelas Verdes	1
Praceta Luís Villa Verde	1
Rua António José Baptista	1
Rua Camilo Castelo Branco	2
Rua Campos Rodrigues	1
Rua Comendador Lino da Silva	1
Rua da Camarinha	1
Rua da Fé	1
Rua da Tebaida	4
Rua das Areias	1
Rua das Giestas	1
Rua de Aljubarrota	1
Rua de Valverde	1
Rua Diogo Cão	1
Rua Diogo Fernandes Pereira	1
Rua do Mirante	1
Rua do Moinho do Frade	1
Rua Dom Gonçalo Pinheiro	1
Rua Dom José Guimarães e Torres	3
Rua Dom Pedro Fernandes Sardinha	1
Rua dos Cravos	1
Rua dos Pinheirinhos	1
Rua Doutor Fernando Garcia	1
Rua Doutor José Brás	1
Rua Doutor Luís Teixeira de Macedo e Castro	6
Rua Eng <sup>o</sup> Mamede Fialho	1
Rua Estevam de Liz Velho	2
Rua General Gomes Freire	1
Rua Gil Eanes	1
Rua Henrique Augusto Pereira	1
Rua Henrique Freire	1
Rua João Vaz	2
Rua José de Groot Pombo	1
Rua Libânio Braga	1
Rua Lúcia da Encarnação Maracoto	1
Rua Major Pedroso Gamito	1
Rua Morgado de Setúbal	4
Rua Padre José Maria Nunes da Silva	1
Rua Paulo da Gama	1
Rua Pulido Valente	1
Rua São João de Deus	1
Rua Tratado de Tordesilhas	2
Rua Vale de Cerejeiras	1
Rua Zófimo Ramos Luz	1
Travessa Coração de Maria	1
Travessa do Vale de Cerejeiras	1
Travessa Encosta do Parque	1
Travessa João de Santarém	1
<b>Reposição de calçada (junto aos moloks)</b>	<b>2</b>
Rua da Caridade	1
Rua São João de Deus	1
<b>Reposição de calçada (junto esc. Primária)</b>	<b>1</b>
Rua do Antigo Olival	1
<b>Reposição de calçadas</b>	<b>1</b>
Rua José de Groot Pombo	1
<b>Reposição de lajetas</b>	<b>1</b>
Rua Adriano Correia de Oliveira	1

Cont.

<b>Reposição de pavê</b>	<b>2</b>
Av. das Descobertas	1
Rua Adriano Correia de Oliveira	1
<b>Reposição de pavê (traseira do café Borlão)</b>	<b>1</b>
Rua Adriano Correia de Oliveira	1
<b>Reposição de pavê (traseira do mini merc)</b>	<b>1</b>
Rua Adriano Correia de Oliveira	1
<b>Construção Civil</b>	<b>227</b>
<b>Abertura caixa para oleões</b>	<b>2</b>
Rua do Bairro Afonso Costa	1
Rua Henrique Constantino	1
<b>Abertura de buracos e colocação de postes</b>	<b>2</b>
Campo futebol Bairro da Liberdade	1
Campo futebol Os Africanos	1
<b>Abertura de caixa</b>	<b>3</b>
Av. da Bela Vista	1
Rotunda das Fontainhas	1
Rua de Valverde	1
<b>Abertura de covas</b>	<b>4</b>
Cemitério da Paz	4
<b>Abertura de vala</b>	<b>1</b>
Escola da Azeda	1
<b>Abertura de vala para colocação de tubos</b>	<b>1</b>
Parque de Poçoilos	1
<b>Abertura vala para colocação sumidouro</b>	<b>1</b>
Rua Carlos Costa	1
<b>Apoio à proteção Civil</b>	<b>1</b>
Alameda das Palmeiras	1
<b>Arranjar passeio</b>	<b>1</b>
Largo Celestino Rosado Pinto	1
<b>Arranjar tubo de algeroz</b>	<b>1</b>
Av. Nuno Álvares	1
<b>Arrumações</b>	<b>2</b>
Parque de Poçoilos	2
<b>Arrumações de materiais</b>	<b>1</b>
Parque de Poçoilos	1
<b>Carregar cimento para Poçoilos</b>	<b>1</b>
Secil	1
<b>Carregar pavê para Poçoilos</b>	<b>1</b>
Secil	1
<b>Carregar pó de pedra para Poçoilos</b>	<b>1</b>
Pedreiras	1
<b>Carregar toutvenant para Poçoilos</b>	<b>1</b>
Pedreiras	1
<b>Colocação de pavê</b>	<b>1</b>
Rua Fernando Motrena	1
<b>Colocação de grelha</b>	<b>6</b>
Av. Dom João II	1
Estrada de Vale de Mulatas	1
Praça da Independência	2
Rua da Cerâmica	1
Rua do Bairro Afonso Costa	1
<b>Colocação de lajetas</b>	<b>1</b>
Campo de futebol os Africanos	1
<b>Colocação de lancil</b>	<b>4</b>
Av. Nuno Álvares	1
Azinhaga dos Touros	1
Rua Camilo Castelo Branco	1
Rua Fernando Motrena	1
<b>Colocação de moloks</b>	<b>7</b>
Rua António Aleixo	1
Rua Celestino Alves	1



Cont.

Rua da Caridade	1
Rua da Fé	1
Rua Doutor José Leite de Vasconcelos	1
Rua Lúcia da Encarnação Maracoto	1
Rua São João de Deus	1
<b>Colocação de massas betuminosas</b>	<b>1</b>
Av. das Descobertas	1
<b>Colocação de moloks</b>	<b>4</b>
Estrada das Montureiras Novas	1
Rua Doutor José de Barros Vasconcelos	1
Rua Lúcia da Encarnação Maracoto	1
Rua São João de Deus	1
<b>Colocação de pavê</b>	<b>3</b>
Alameda das Palmeiras	1
Av. das Descobertas	1
Rua das Caravelas	1
<b>Colocação de sumidouro, tubo e pavê</b>	<b>1</b>
Rua Doménico Maia	1
<b>Colocação de tampa</b>	<b>3</b>
Rua das Gaivotas	1
Rua General Gomes Freire	1
Rua José Luciano de Carvalho	1
<b>Colocação de tampa de cimento</b>	<b>1</b>
Rua Gomes Cardim	1
<b>colocação de tampa de ferro</b>	<b>1</b>
Av. da Bela Vista	1
<b>Colocação de uma tampa</b>	<b>1</b>
Rua dos 4 Caminhos	1
<b>Constr de lancil e levantamento de tampas</b>	<b>2</b>
Rua Fernando Motrena	2
<b>Constr de plantaf para depósito de óleo</b>	<b>1</b>
Rua Nova Sintra	1
<b>Construção de muro</b>	<b>1</b>
Estrada de Santas	1
<b>Construção de uma caleira</b>	<b>1</b>
Praceta do Monte Belo	1
<b>Construção de valeta</b>	<b>1</b>
Rua da Cascalheira	1
<b>Corte de lajetas e limpeza de sumidouros</b>	<b>1</b>
Alameda das Palmeiras	1
<b>Demolição de canteiro</b>	<b>1</b>
Rua da Fonte Fresca	1
<b>Desentupimento de esgotos</b>	<b>3</b>
Av. Bento de Jesus Caraça	1
Av. da Bela Vista	1
Praça da Independência	1
<b>Desentupimento de sumidor</b>	<b>1</b>
Rua dos Pintassilgos	1
<b>Desentupimento de sumidouro</b>	<b>1</b>
Rua de Aljubarrota	1
<b>despejo de fossa (várias execuções)</b>	<b>1</b>
Parque de Poçoilos	1
<b>Despejo de fossa</b>	<b>3</b>
Parque de Poçoilos	3
<b>Execução de abatimento</b>	<b>2</b>
Av. Dom Manuel I	1
Rua Doutor Manuel Seabra Carqueijeiro	1
<b>Execução de molok</b>	<b>2</b>
Av. Coração de Maria	1
Rua Madalena Claro	1
<b>Execução de muro</b>	<b>1</b>
Av. António Sérgio	1

Cont.

<b>Execução de reentrância</b>	<b>2</b>
Av. Dom Manuel I	2
<b>execução de sumidouro e levant. de pavê</b>	<b>2</b>
Av. António Sérgio	2
<b>execução de sumidouros</b>	<b>1</b>
Rua Carlos Costa	1
<b>Execução de tampas</b>	<b>1</b>
Parque de Poçoilos	1
<b>Execução de tampas de cimento</b>	<b>1</b>
Parque de Poçoilos	1
<b>Formação</b>	<b>2</b>
Parque de Poçoilos	1
Quartel dos Bombeiros	1
<b>lavagem da fonte de Monte Belo</b>	<b>1</b>
Praça da Independência	1
<b>levantam de pavê e execução de caboco</b>	<b>2</b>
Praceta do Monte Belo	2
<b>levantamento de pavê</b>	<b>3</b>
Praceta Professor Francisco Gentil	1
Rua Fernão Lopes	2
<b>Levantamento de tampa</b>	<b>3</b>
Av. Belo Horizonte	1
Rua Gonçalves Zarco	1
Rua Nova Sintra	1
<b>Levantamento de tampas</b>	<b>7</b>
Alameda dos Álamos	1
Av. Francisco Fernandes	1
Av. Luísa Todi	1
Azinhaga da Nova Sintra	1
Rua Central da Azeda	1
Rua da Camarinha	1
Rua dos 4 Caminhos	1
<b>Limpeza</b>	<b>2</b>
Higiene e Limpeza - Fontainhas	1
Parque estacionamento P.S.P	1
<b>Limpeza</b>	<b>2</b>
Higiene e Limpeza - Estrada da Graça	1
Terreno entre a Caritas e a Escola	1
<b>Limpeza de campo</b>	<b>1</b>
Escola Dom Manuel Martins	1
<b>Limpeza de entulhos</b>	<b>5</b>
Alameda das Palmeiras	1
Fontainhas	1
Higiene e Limpeza	1
Parque de Poçoilos	2
<b>Limpeza de esgotos</b>	<b>10</b>
Av. Bento de Jesus Caraça	1
Av. da Bela Vista	3
Av. Dom João II	1
Mercado 2 de Abril	1
Mercado de N.ª S.ª da Conceição	1
Rua da Fonte Fresca	1
Rua do Forte da Bela Vista	1
Rua Figueira Grande	1
<b>Limpeza de fossa</b>	<b>1</b>
Parque de Poçoilos	1
<b>Limpeza de sargetas</b>	<b>2</b>
Av. Dom Manuel I	1
Rua do Forte da Bela Vista	1
<b>Limpeza de sumidouros</b>	<b>14</b>
Av. da Bela Vista	2
Av. do Bairro da Liberdade	1

Cont.

Praceta da Fábrica Iola	1
Praceta Padre Américo	2
Rua António Aleixo	1
Rua do Moinho	1
Rua Doménico Maia	1
Rua Doutor Álvaro Gomes	1
Rua Figueira Grande	1
Rua Maria Campos	1
Rua Roberto Ivens	1
Rua Zófimo Ramos Luz	1
<b>Limpeza de terras</b>	<b>1</b>
Campo Futebol Cova da Canastra	1
<b>Limpeza de terreno</b>	<b>2</b>
Alameda das Palmeiras	1
Rua Júlio Dinis	1
<b>Limpeza de vala</b>	<b>1</b>
Rua Casal da Cardeira	1
<b>Limpeza e regularização de terreno</b>	<b>1</b>
Politécnico	1
<b>Limpezas</b>	<b>5</b>
Jardins	1
Parque da Bela Vista	1
Parque de Poçoilos	1
Pista da Bela Vista	1
Rua Camilo Castelo Branco	1
<b>Preparação de estacionamento</b>	<b>1</b>
Rua de Valverde	1
<b>Preparação e compactação</b>	<b>1</b>
Rua de Valverde	1
<b>Preparação fundo de caixa</b>	<b>1</b>
Rua de Valverde	1
<b>Regularização de parque</b>	<b>1</b>
Parque da P.S.P	1
<b>Regularização de talude</b>	<b>1</b>
Vila Maria	1
<b>Regularização de terreno</b>	<b>1</b>
Politécnico	1
<b>Reparação de abatimento</b>	<b>6</b>
Av. Belo Horizonte	1
Av. Soeiro Pereira Gomes	1
Estrada da Graça	1
Rua António José Baptista	1
Rua Doutor Manuel Seabra Carqueijeiro	1
Rua Serra de São Luís	1
<b>Reparação de caixa</b>	<b>1</b>
Parque da Bela Vista	1
<b>Reparação de lancil</b>	<b>2</b>
Av. Mestre Lima de Freitas	1
Azinhaga dos Touros	1
<b>Reparação de muro</b>	<b>1</b>
Praça de Portugal	1
<b>Reparação de pavê</b>	<b>1</b>
Rua Gonçalves Zarco	1
<b>Reparação de uma tampa</b>	<b>1</b>
Rua da Tebaida	1
<b>Reposição de lancil</b>	<b>1</b>
Rua São João de Deus	1
<b>Reposição de passeio</b>	<b>1</b>
Largo Celestino Rosado Pinto	1
<b>Reposição de pavê</b>	<b>1</b>
Rua Minas da Borralha	1
<b>Reposição de pavimento</b>	<b>1</b>

Cont.

Parque Santiago	1
<b>Retirada de canteiros</b>	<b>1</b>
Av. António Sérgio	1
<b>Retirar entulhos para Amarsul</b>	<b>1</b>
Parque de Poçoilos	1
<b>Retirar placas</b>	<b>1</b>
Jardim da Bela Vista	1
<b>Retirar terras</b>	<b>1</b>
Praceta Hermenegildo Capelo	1
<b>SHL lavagem de fonte Monte Belo</b>	<b>1</b>
Rua Camilo Castelo Branco	1
<b>Substituição de grelha</b>	<b>2</b>
Parque de Poçoilos	1
Rua do Forte da Bela Vista	1
<b>Tapagem de buracos</b>	<b>19</b>
Av. Antero de Quental	2
Av. António Sérgio	1
Av. Belo Horizonte	1
Av. Coração de Maria	1
Av. do Alentejo	2
Av. Dom João II	2
Av. Infante Dom Henrique	1
Estrada da Graça	2
Praça de Portugal	1
Rua Adriano Correia de Oliveira	2
Rua António José Baptista	1
Rua Doutor José Leite de Vasconcelos	2
Rua Padre José Maria Nunes da Silva	1
<b>Tapagem de vala</b>	<b>2</b>
Estrada de Algeruz	1
Rua Padre José Maria Nunes da Silva	1
<b>tapamento de buraco</b>	<b>1</b>
Estrada de Algeruz	1
<b>Tapar abatimentos</b>	<b>1</b>
Av. Bento Gonçalves	1
<b>Transporte cimento para Poçoilos</b>	<b>1</b>
Secil	1
<b>Transporte de brita para Poçoilos</b>	<b>2</b>
Pedreiras	2
<b>Transporte de cimento</b>	<b>1</b>
Pedreiras	1
<b>Transporte de cimento para Poçoilos</b>	<b>1</b>
Secil	1
<b>Transporte de enrocamento para Poçoilos</b>	<b>1</b>
Pedreiras	1
<b>Transporte de lancil</b>	<b>1</b>
Secil	1
<b>Transporte de pavê</b>	<b>1</b>
Secil	1
<b>Transporte de pavê</b>	<b>1</b>
Secil	1
<b>Transporte de pó de pedra</b>	<b>1</b>
Pedreiras	1
<b>Transporte de pó de pedra</b>	<b>1</b>
Pedreiras	1
<b>Transporte de pó de pedra para Poçoilos</b>	<b>1</b>
Pedreiras	1
<b>Transporte de pó para Poçoilos</b>	<b>1</b>
Pedreiras	1
<b>Transporte de pó pedra para Poçoilos</b>	<b>1</b>
Pedreiras	1
<b>Transporte de saibre</b>	<b>1</b>

Cont.

Parque de Poçoilos	1
<b>Transporte de saibro</b>	<b>1</b>
Rua dos Comediantes	1
<b>Transporte de toutvenant</b>	<b>1</b>
Pedreiras	1
<b>Transporte de toutvenant para Poçoilos</b>	<b>1</b>
Pedreiras	1
<b>Transporte de toutvenant</b>	<b>1</b>
Pedreiras	1
<b>Transporte enrocamento para Poçoilos</b>	<b>1</b>
Pedreiras	1
<b>Transporte entulhos para a Amarsul</b>	<b>1</b>
Parque de Poçoilos	1
<b>Transporte pó de pedra</b>	<b>1</b>
Pedreiras	1
<b>Transporte pó e toutvenant para Poçoilos</b>	<b>1</b>
Pedreiras	1
<b>Tapetes Betuminosos</b>	<b>9</b>
<b>Abertura caixa, tapete e limpeza</b>	<b>1</b>
Parque Santiago	1
<b>Abertura de caixa</b>	<b>2</b>
Estrada de Santas	1
Rua Padre José Maria Nunes da Silva	1
<b>Execução de lombas</b>	<b>1</b>
Av. Belo Horizonte	1
<b>Execução de tapete</b>	<b>1</b>
Travessa João de Santarém	1
<b>Fresagem e execução de tapete</b>	<b>1</b>
Av. Dom Manuel I	1
<b>Preparação e execução de tapete</b>	<b>3</b>
Alameda dos Álamos	1
Arruamentos do Bairro Azul	1
Rua Padre José Maria Nunes da Silva	1
<b>Terra Batida</b>	<b>9</b>
<b>Regularização de estacionamento</b>	<b>1</b>
Estacionamento da P.S.P.	1
<b>Reparação</b>	<b>2</b>
Estrada de Algeruz	1
Rua do Mal Talhado	1
<b>Reparação de caminho</b>	<b>1</b>
Montureiras	1
<b>Reparação de rua</b>	<b>5</b>
Alameda dos Álamos	1
Rua das Faias	1
Rua do Mal Talhado	1
Rua Padre Nabeiro	1
Rua Vale do Cobro	1
<b>Trânsito</b>	<b>319</b>
<b>Arrumações</b>	<b>1</b>
Parque de Poçoilos	1
<b>Cedência de 30 baias</b>	<b>1</b>
C.B.S.S.	1
<b>Cedência de baias</b>	<b>1</b>
Mercado Agrobio	1
<b>Colocação de baias e sinais</b>	<b>1</b>
Rua do Forte	1
<b>Colocação de fita</b>	<b>4</b>
Av. Jaime Cortesão	1
Igreja de São Sebastião	1
Praceta Luís Villa Verde	1
Retail Park	1
<b>Colocação de fita zebra</b>	<b>6</b>

Cont.

Av. Dom João II	1
Mercado da Conceição	1
Rua dos 4 Caminhos	1
Rua Doutor Eduardo Rosado Pinto	1
Rua José de Groot Pombo	2
<b>Colocação de impedimentos</b>	<b>28</b>
Av. Bento de Jesus Caraça	1
Av. das Descobertas	1
Av. Soeiro Pereira Gomes	1
Bairro 25 de Abril	1
Praceta Carlos da Costa Frescata	1
Rua Alfredo Lima	1
Rua António Aleixo	1
Rua António José Baptista	4
Rua António Luís Pereira de Almeida	1
Rua Capitão José Pacheco	1
Rua da Camarinha	1
Rua da Tebaida	1
Rua das Caravelas	1
Rua Dom Pedro Fernandes Sardinha	1
Rua Doutor António Rodrigues Costa	1
Rua Estevam de Liz Velho	1
Rua Flávio Resende	2
Rua Júlio Dinis	1
Rua Luís Sá	1
Rua Mercado Humberto Delgado	1
Rua Morgado de Setúbal	1
Rua Serra de São Luís	1
Rua Serra do Louro	1
Travessa Coração de Maria	1
<b>Colocação de mini baias</b>	<b>1</b>
Rua Lázaro Lozano	1
<b>Colocação de perfis de plástico (PMPS)</b>	<b>1</b>
Av. Soeiro Pereira Gomes	1
<b>Colocação de sinalização vertical</b>	<b>40</b>
Av. António Sérgio	1
Av. Belo Horizonte	2
Av. Bento de Jesus Caraça	2
Av. Coração de Maria	1
Av. da Bela Vista	1
Av. das Descobertas	1
Av. Jaime Cortesão	2
Av. José Saramago	1
Av. Luísa Todi	2
Av. Mestre Lima de Freitas	1
Av. Natália Correia	1
Estefanilha	1
Estrada da Graça	1
Estrada de Algeruz	1
Estrada de Santas	1
Estrada de Vale de Mulatas	1
Estrada Nacional 10	1
Praça da Independência	1
Praça de Portugal	1
Praça Dona Olga Morais Sarmiento	2
Praceta Afonso de Paiva	1
Praceta Agostinho da Silva	1
Rua Campos Rodrigues	2
Rua da Cevedeira	1
Rua da Tebaida	1
Rua de Aljubarrota	1
Rua do Forte da Bela Vista	1



Cont.

Rua do Moinho do Frade	1
Rua Doutor António Luís Pereira de Almeida	1
Rua Doutor Fernando Garcia	1
Rua Henrique Augusto Pereira	1
Rua João Carlos Botelho Moniz Albino	1
Rua Michel Giacometti	1
Rua Padre José Maria Nunes da Silva	1
<b>Corte de largo</b>	<b>1</b>
Rua do Forte da Bela Vista	1
<b>Corte de via</b>	<b>8</b>
Alameda das Palmeiras	1
Av. José Saramago	1
Av. Luísa Todi	1
Av. Professor Orlando Ribeiro	1
Estrada Nacional 10	1
Quebedo	1
Rotunda das Fontainhas	1
Rua António José Baptista	1
<b>Formação</b>	<b>1</b>
Parque de Poçoilos	1
<b>Manutenção</b>	<b>2</b>
Av. Mestre Lima de Freitas	1
Parque de Poçoilos	1
<b>Manutenção</b>	<b>1</b>
Parque de Poçoilos	1
<b>Manutenção de equipamento</b>	<b>1</b>
Parque de Poçoilos	1
<b>Manutenção de materiais</b>	<b>1</b>
Parque de Poçoilos	1
<b>Manutenção de material</b>	<b>2</b>
Parque de Poçoilos	2
<b>Pintura de parque estacionamento</b>	<b>1</b>
Rua Morgado de Setúbal	1
<b>Pintura de passadeira</b>	<b>11</b>
Av. Luísa Todi	1
Estrada de Algeruz	1
Estrada Nacional 10	1
Praça da Independência	1
Praça Dom Paio Peres Correia	1
Praça General Luís Domingues	1
Rua Celestino Alves	1
Rua das Caravelas	1
Rua do Mirante	1
Rua Gil Eanes	2
<b>Pintura horizontal</b>	<b>18</b>
Av. Belo Horizonte	1
Av. Bento de Jesus Caraça	1
Av. Luísa Todi	1
Beco Agostinho Neto	1
Largo Alberto Mendes Fialho	1
Rua Adriano Correia de Oliveira	1
Rua Camilo Castelo Branco	1
Rua Diogo Fernandes Pereira	1
Rua do Alecrim	1
Rua Dom Gonçalo Pinheiro	1
Rua Doutor Álvaro Gomes	1
Rua Doutor Vicente José Carvalho	1
Rua João Albino	1
Rua João Vaz	1
Rua Luís Sá	1
Rua Nova Sintra	1
Rua Professor Egas Moniz	1

Cont.

Rua Pulido Valente	1
<b>Recolha de baias</b>	<b>3</b>
Rua do Forte da Bela Vista	2
Rua Doutor Luís Teixeira de Macedo e Castro	1
<b>Recolha de bases e sinais</b>	<b>1</b>
Av. Luísa Todi	1
<b>Remoção de baias velhas</b>	<b>1</b>
Av. António Sérgio	1
<b>Remoção de chapa</b>	<b>3</b>
Av. Jaime Cortesão	1
Praça de Portugal	1
Praça Dona Olga Morais Sarmento	1
<b>Remoção de impedimento</b>	<b>2</b>
Praceta João Soares	1
Rua Serra de São Luís	1
<b>Remoção de impedimentos</b>	<b>2</b>
Av. da Bela Vista	1
Praça Dom Paio Peres Correia	1
<b>Remoção de painel</b>	<b>1</b>
Av. António Sérgio	1
<b>Remoção de sinal</b>	<b>1</b>
Rua Minas da Borralha	1
<b>Remoção painel acidentado</b>	<b>1</b>
Estrada da Graça	1
<b>Reparação de sinais</b>	<b>1</b>
Rua Diogo Fernandes Pereira	1
<b>Reposição de impedimentos</b>	<b>7</b>
Av. Dom João II	1
Av. Jaime Cortesão	1
Rua Ângela Pinto	1
Rua da Caridade	1
Rua da Tebaida	1
Rua Fernão Lopes	1
Rua Lázaro Lozano	1
<b>Reunião D.R.H</b>	<b>1</b>
Parque de Poçoilos	1
<b>Sinalização horizontal</b>	<b>13</b>
Alameda das Tílias	1
Praceta Afonso de Paiva	1
Praceta Padre Américo	1
Rua Camilo Castelo Branco	1
Rua das Gaivotas	1
Rua do Alecrim	1
Rua Doutor Álvaro Gomes	1
Rua Doutor Eduardo Rosado Pinto	1
Rua Doutor José de Barros Vasconcelos	1
Rua Estevam de Liz Velho	1
Rua José de Groot Pombo	1
Rua Major Pedroso Gamito	1
Rua Rodrigo Ferreira da Costa	1
<b>Sinalização vertical</b>	<b>137</b>
Alameda dos Plátanos	1
Av. António Sérgio	3
Av. Belo Horizonte	2
Av. Bento de Jesus Caraça	3
Av. Bento Gonçalves	1
Av. Coração de Maria	1
Av. das Descobertas	2
Av. Dom João II	3
Av. Dom Manuel I	1
Av. Emídio Graça	2
Av. Jaime Cortesão	7

Cont.

Av. José Saramago	1
Av. Luísa Todi	3
Av. Mestre Lima de Freitas	5
Av. Natália Correia	1
Av. Nuno Álvares	4
Av. Soeiro Pereira Gomes	2
Azinhaga dos Touros	1
Estrada da Graça	1
Estrada das Padeiras	1
Estrada de Algeruz	3
Estrada de Poçoilos	2
Estrada de Santas	2
Estrada de Vale de Mulatas	3
Praça Dom Paio Peres Correia	3
Praceta da Sociedade Arqueológica Lusitânia	2
Praceta Doutor José Romão dos Santos Ferro	1
Praceta Leonel Sousa	1
Praceta Luís Villa Verde	1
Praceta Tristão da Cunha	1
Rotunda das Fontainhas	1
Rotunda das Manteigadas	1
Rua 8 de Maio de 1928	1
Rua Adriano Correia de Oliveira	2
Rua António José Baptista	1
Rua Camilo Castelo Branco	1
Rua Campos Rodrigues	3
Rua Capitão José Pacheco	1
Rua Celestino Alves	2
Rua Comendador Lino da Silva	1
Rua Cristóvão Colombo	1
Rua da Eletricidade	1
Rua da Esperança	1
Rua da Fonte do Lavra	1
Rua da Formosa	1
Rua da Luz	1
Rua da Tebaida	1
Rua das Gaivotas	1
Rua de Valverde	2
Rua Diogo Fernandes Pereira	1
Rua do Alecrim	2
Rua do Forte da Bela Vista	1
Rua do Mirante	1
Rua do Moinho do Frade	1
Rua Dom Gonçalo Pinheiro	1
Rua Dom Pedro Fernandes Sardinha	1
Rua dos 4 Caminhos	1
Rua dos Atoleiros	1
Rua dos Pintassilgos	1
Rua Doutor Álvaro Gomes	1
Rua Doutor Fernando Garcia	1
Rua Dr. António Forjaz	1
Rua Eça de Queirós	2
Rua Ema Grill	1
Rua Engº Mamede Fialho	2
Rua Estevam de Liz Velho	1
Rua Fernando Lopes Graça	2
Rua Gil Eanes	2
Rua Henrique Augusto Pereira	1
Rua João Vaz	1
Rua Joaquim Piedade	1
Rua José de Groot Pombo	1
Rua Lázaro Lozano	1

Cont.

Rua Luís Homem	1
Rua Luís Sá	3
Rua Mário Ventura Henriques	1
Rua Minas da Borralha	1
Rua Morgado de Setúbal	1
Rua Nova Sintra	1
Rua Padre José Maria Nunes da Silva	3
Rua Paulo da Gama	2
Rua Professor Egas Moniz	1
Rua Quinta do Nabo	1
Rua Rodrigo Ferreira da Costa	1
Rua Serra do Louro	1
Rua Vale do Cobro	1
Ruas junto ao Parque Santiago	1
Travessa Professor Marques de Sousa	1
<b>Transporte de baías</b>	<b>12</b>
Av. Bento Gonçalves	1
Av. Emídio Graça	1
Escola Luísa Todi	1
Largo Miguel Bombarda	1
Parque da Bela Vista	1
Praça de Touros Carlos Relvas	1
Praceta da Sociedade Arqueológica Lusitânia	1
Quebedo	1
Rua do Forte da Bela Vista	1
Rua Doutor António Rodrigues Costa	1
Rua Doutor Luís Teixeira de Macedo e Castro	1
Rua Padre José Maria Nunes da Silva	1
<b>Transporte e recolha de baías</b>	<b>1</b>
Parque Santiago	1
<b>Transporte e recolha de baías</b>	<b>1</b>
Parque de Poçoilos	1
<b>Total Geral</b>	<b>796</b>

## Quadro 20.7

Intervenções por tipo e local na freguesia de S. Simão

Intervenções por tipo e local	n
<b>Asfalto</b>	<b>14</b>
<b>Tapagem de buracos</b>	<b>12</b>
Rua Amores	1
Rua Choupal	1
Rua Família Bronze	1
Rua Lagar	1
Rua Padaria	1
Rua Pedra da Anicha	1
Rua São Gonçalo	4
Travessa Boneca	1
Travessa Silveira	1
<b>Tapagem de vala</b>	<b>2</b>
Rua Forças Armadas	1
Rua Nova da Jardía	1
<b>Calçadas</b>	<b>4</b>
<b>Preparação de terreno</b>	<b>1</b>
Portinho da Arrábida	1
<b>Reposição de calçada</b>	<b>3</b>
Casas de Azeitão	1
Rua Praia da Figueirinha	1
Rua Setúbal	1
<b>Construção Civil</b>	<b>28</b>
<b>Abertura caixa base colocação contentor</b>	<b>1</b>
Portinho da Arrábida	1
<b>Abertura vala para reparação de esgoto</b>	<b>1</b>

Cont.

Rua Afonso Brás de Albuquerque	1
<b>Arranjar muro</b>	<b>3</b>
Largo Primeiro de Maio	1
Rua Catarina Eufémia	1
Travessa Flores	1
<b>Colocação de aro</b>	<b>1</b>
Portinho da Arrábida	1
<b>Colocação de aros de retenção</b>	<b>1</b>
Rua Serra da Arrábida	1
<b>Colocação de grelha</b>	<b>3</b>
Rua Florex	1
Rua Orquídeas	1
Rua Rainha Dona Amélia	1
<b>Colocação de pedra mármore britada</b>	<b>1</b>
Rotunda de Vila Fresca EN10	1
<b>colocação de tampa de ferro</b>	<b>1</b>
Rua Telheiro	1
<b>Cortar lancil</b>	<b>1</b>
Rua Escola	1
<b>Corte de canas</b>	<b>1</b>
Rua Bem Estar	1
<b>Espalhamento de pedra</b>	<b>1</b>
Rotunda dos Castanhos	1
<b>Levantamento de tampas</b>	<b>1</b>
Rua Florex	1
<b>Limpeza de sumidouros</b>	<b>7</b>
Rua Catarina Eufémia	1
Rua Escola Primária de Brejo Clérigo	1
Rua Miguel Bombarda	2
Rua Poço	1
Rua Setúbal	1
Rua Telheiro	1
<b>Limpeza de vala</b>	<b>3</b>
Rua Brejos de Camarate	1
Rua São Gonçalo	2
<b>Reparação de tubo</b>	<b>1</b>
Rua Brejos de Camarate	1
<b>tapamento de abatimento</b>	<b>1</b>
Rua São Gonçalo	1
<b>Terra Batida</b>	<b>58</b>
<b>Limpeza de bermas</b>	<b>2</b>
Rua Brejos Pequenos	1
Rua Padre António Pires Brioso	1
<b>Limpeza de bermas e valetas</b>	<b>2</b>
Rua do Toquinho	1
Rua Vinha Salmoura	1
<b>Limpeza de rua e bermas</b>	<b>1</b>
Rua Revolução	1
<b>Limpeza de valetas</b>	<b>2</b>
Rua Roseiral	1
Rua Telheiro	1
<b>Limpezas e reparação de rua</b>	<b>1</b>
Rua Brejos de Camarate	1
<b>Regularização estrada e limpeza valetas</b>	<b>1</b>
Estrada do Rio	1
<b>Reparação</b>	<b>4</b>
Estrada de Alcube	1
Rua dos Pinheiros	1
Rua Morangos	1
Rua Padaria	1
<b>Reparação de caminho</b>	<b>9</b>
Estrada do Rio	1

Cont.

Rua Areal	1
Rua Casal Verde	1
Rua da Cosider	1
Rua dos Pinheiros	1
Rua Matosa	1
Rua Padaria	1
Rua Salmoura	1
Rua Vinha	1
<b>Reparação de estrada</b>	<b>1</b>
Estrada dos Barris	1
<b>Reparação de rua</b>	<b>33</b>
Acesso à Quinta da Cachoeira	1
Rua Areal	3
Rua Artífices Vidreiros	1
Rua Bairro	1
Rua Bem Estar	2
Rua Bocage	2
Rua Brejos de Camarate	2
Rua Brejos Pequenos	2
Rua Cabo Tormentas	1
Rua Cravos	1
Rua dos Capuchos	1
Rua História Portuguesa	2
Rua Malmequeres	1
Rua Matosa	4
Rua Mel	1
Rua Mimosas	1
Rua Padaria	1
Rua Parreiral	1
Rua Pinhal do Povo	1
Rua Salmoura	3
Rua Vinha	1
<b>Reparação de rua e limpeza de bermas</b>	<b>1</b>
Rua Brejos de Camarate	1
<b>Reparação de valetas</b>	<b>1</b>
Rua Forças Armadas	1
<b>Trânsito</b>	<b>26</b>
<b>Colocação de sinalização vertical</b>	<b>8</b>
Azinhaga dos Pasmados	1
Estrada Nacional 10	1
Rua Andorinhas Reais	1
Rua Cesarina Cândida Roque Belo	1
Rua dos Melros	1
Rua Jacarandás	1
Rua Poço	1
Rua Tipuanas	1
<b>Pintura horizontal</b>	<b>3</b>
Rua Cesarina Cândida Roque Belo	2
Rua Forças Armadas	1
<b>Recolha de baias</b>	<b>2</b>
Aldeia da Piedade	1
Junta Freguesia de São Simão	1
<b>Sinalização horizontal</b>	<b>1</b>
Quinta do Bom Pastor	1
<b>Sinalização vertical</b>	<b>9</b>
Bairro Liberdade	1
Rua 25 de Abril	1
Rua Alto das Necessidades	1
Rua Angola	1
Rua Cesarina Cândida Roque Belo	1
Rua Ervideiro	1
Rua Músicos do SIMBA	1



Cont.

Rua Roseiral	1
Rua Trabalhadores da Empresa Setubalense	1
<b>Transporte de 10 baias</b>	<b>1</b>
Rua Miguel Bombarda	1
<b>Transporte de baias</b>	<b>2</b>
Junta Freguesia de São Simão	1
Praceta 29 de Dezembro	1
<b>Total Geral</b>	<b>130</b>

## Quadro 20.8

## Intervenções por tipo e local na freguesia do Sado

Intervenções por tipo e local	n
<b>Asfalto</b>	<b>4</b>
<b>Colocação de massas junto a lancil</b>	<b>1</b>
Estrada da Morgada	1
<b>Tapagem de buracos</b>	<b>3</b>
Rua da Liberdade	1
Rua Laura Alves	1
Rua Principal das Praias do Sado	1
<b>Calçadas</b>	<b>1</b>
<b>Execução de trabalho novo</b>	<b>1</b>
Estrada do Vale da Rosa	1
<b>Construção Civil</b>	<b>22</b>
<b>Abertura de vala e colocação de tubo</b>	<b>1</b>
Estrada da Ponte Seca	1
<b>Colocação de tampas</b>	<b>1</b>
Rua Bairro da Portucel	1
<b>Corte no asfalto</b>	<b>1</b>
Rua Alves Redol	1
<b>Desaterro</b>	<b>1</b>
Rua Padre Américo Faria	1
<b>Entrega de pavê e pó de pedra</b>	<b>1</b>
Junta Freguesia do Sado	1
<b>Levantamento de tampas</b>	<b>1</b>
Azinhaga do Fim do Mundo	1
<b>Levantamento de tampas e retificar lancil</b>	<b>2</b>
Rua Principal das Praias do Sado	2
<b>Limpeza de vala</b>	<b>1</b>
Praias do Sado	1
<b>Limpeza e regularização de terreno</b>	<b>1</b>
Sede Grupo Desportivo Estrelas do Faralhão	1
<b>Regularização de campo</b>	<b>2</b>
Campo Futebol das Curvas	1
Campo Futebol do Faralhão	1
<b>Reparação se esgoto e substit. de tampa</b>	<b>2</b>
Rua Principal das Praias do Sado	2
<b>Tapagem de buracos</b>	<b>2</b>
Estrada da Mourisca	1
Rua do Carteiro	1
<b>Transporte de lancis e pavê</b>	<b>1</b>
Junta Freguesia do Sado	1
<b>Transporte de materiais</b>	<b>3</b>
Junta Freguesia do Sado	3
<b>Transporte de pó de pedra</b>	<b>1</b>
Junta Freguesia do Sado	1
<b>Transporte pó para Junta Freg. Sado</b>	<b>1</b>
Pedreiras	1
<b>Tapetes Betuminosos</b>	<b>9</b>
<b>Abertura de caixa</b>	<b>1</b>
Estacionamento da Ponte Seca	1
<b>Abertura de caixa e execução de tapete</b>	<b>1</b>
Rotunda das Praias do Sado	1

Cont.

<b>Execução de tapete</b>	<b>4</b>
Azinhaga do Fim do Mundo	1
Estacionamento da Fonte Seca	1
Rotunda das Praias do Sado	1
Rua Galeões	1
<b>Preparação e execução de tapete</b>	<b>2</b>
Estacionamento da Ponte Seca	1
Rotunda - Praias do Sado	1
<b>Preparação e regularização de toutvenant</b>	<b>1</b>
Rua Galeões	1
<b>Terra Batida</b>	<b>4</b>
<b>Reparação</b>	<b>1</b>
Estrada da Mitrena	1
<b>Reparação de rua</b>	<b>3</b>
Rua António Alves	1
Rua da Liberdade	2
<b>Trânsito</b>	<b>39</b>
<b>Colocação de pilaretes flexíveis</b>	<b>1</b>
Rua Principal das Praias do Sado	1
<b>Colocação de sinalização vertical</b>	<b>6</b>
Rotunda - Praias do Sado	1
Rua Alfredo Ribeiro	1
Rua Jerónimo Marques Cavaco	1
Rua Principal das Praias do Sado	1
Travessa 1º de Dezembro	1
Travessa de Santo Huberto	1
<b>Pintura horizontal</b>	<b>2</b>
Estrada de Santo Ovídio	1
Rua Octávio Pato	1
<b>Recolha de baias</b>	<b>1</b>
Mourisca	1
<b>Remoção de painel velho</b>	<b>1</b>
Rua Principal das Praias do Sado	1
<b>Sinalização horizontal</b>	<b>4</b>
Estrada de Santo Ovídio	1
Estrada do Vale da Rosa	1
Rua do Carteiro	1
Rua Principal das Praias do Sado	1
<b>Sinalização vertical</b>	<b>21</b>
Centro Saúde de Santo Ovídeo	1
Estrada da Chamburguinha	1
Estrada da Mourisca	1
Estrada de Santo Ovídio	2
Estrada do Vale da Rosa	1
Moinho de Maré da Mourisca	1
Rotunda das Praias do Sado	1
Rua Chico Ferrador	1
Rua da Torralta	1
Rua do Carteiro	2
Rua Galeões	1
Rua Jerónimo Marques Cavaco	1
Rua João Villaret	1
Rua Octávio Pato	1
Rua Principal das Praias do Sado	4
Travessa 1º de Dezembro	1
<b>Transporte de baias</b>	<b>3</b>
Clube Motard Xupa Cabras	1
Moinho de Maré da Mourisca	2
<b>Total Geral</b>	<b>79</b>

## Quadro 21

Apuramento total dos custos\* com materiais, equipamento e mão-de-obra, por Freguesia e por Tipo de Atividade, no ano de 2013

	Asfalto	Calçadas	Construção Civil	Tapetes Betuminosos	Terra batida	Sinalização Vertical	Sinalização Horizontal	Impedimentos	Outros**	Diversos***	Total por Freguesia	%
<b>Anunciada</b>	5.206,61 €	47.701,54 €	15.858,32 €	32.428,74 €	5.554,86 €	16.253,82 €	3.012,17 €	5.643,10 €	7.289,77 €	24.502,52 €	163.451,45 €	12,92%
<b>Gambia</b>	24.146,46 €	681,29 €	1.836,98 €	5.718,91 €	986,86 €	1.139,43 €	229,34 €	0,00 €	46,25 €	2.939,23 €	37.724,75 €	2,98%
<b>Graça</b>	1.671,11 €	15.231,28 €	4.607,58 €	12.440,26 €	3.205,20 €	6.357,45 €	3.747,01 €	2.606,55 €	2.029,23 €	1.510,22 €	53.405,89 €	4,22%
<b>S. Julião</b>	13.130,94 €	76.228,20 €	14.241,88 €	1.261,68 €	386,02 €	21.700,62 €	5.310,90 €	5.540,13 €	5.249,81 €	18.875,29 €	161.925,47€	12,80%
<b>S. Lourenço</b>	32.607,06 €	2.769,63 €	10.876,11 €	145.594,91€	47.601,23 €	21.658,58 €	2.007,39 €	801,90 €	2.168,08 €	22.682,57 €	288.767,46€	22,83%
<b>S. Sebastião</b>	57.111,66 €	74.944,17 €	43.151,08 €	72.610,56 €	4.843,68 €	33.669,21 €	7.652,52 €	10.910,50 €	10.810,41 €	76.716,37 €	392.420,15€	31,02%
<b>S. Simão</b>	12.665,62 €	5.290,28 €	4.078,32 €	0,00 €	35.061,36 €	3.193,74 €	430,57 €	0,00 €	857,44 €	7.169,99 €	68.747,31 €	5,43%
<b>Sado</b>	1.772,28 €	895,29 €	3.295,70 €	74.849,89 €	4.461,74 €	7.341,04 €	1.085,49 €	978,92 €	648,29 €	3.232,88 €	98.561,52 €	7,79%
<b>Total Geral</b>	<b>148.311,74€</b>	<b>223.741,69€</b>	<b>97.945,95 €</b>	<b>344.904,96€</b>	<b>102.100,94€</b>	<b>111.313,89€</b>	<b>23.475,38 €</b>	<b>26.481,10 €</b>	<b>29.099,28 €</b>	<b>157.629,07€</b>	<b>1.265.004,00€</b>	100,00%

\* Custos diretos (materiais gastos na atividade que saem diretamente do orçamento DOM); custos indiretos (equipamento e mão-de-obra).

\*\* Outros custos: esta rubrica diz respeito a intervenções de trânsito diversas, tais como recolha, transporte e cedência de baias e sinais; colocação e remoção de fitas zebradas, etc.

\*\*\* Custos diversos: esta rubrica diz respeito ao transporte de materiais, limpeza de sumidouros e fossas, praças e lagos, entre outros.

## Quadro 21.1

Apuramento total dos custos com cedência de materiais às freguesias e com materiais gastos pela DITVIC em intervenção direta nas freguesias, no ano de 2013

	Materiais Cedidos
Anunciada	798,47 €
Gâmbia	16.833,56 €
Graça	261,93 €
S. Julião	49,20 €
S. Lourenço	26.361,18 €
S. Sebastião	10.838,90 €
S. Simão	3.389,64 €
Sado	11.659,91 €
<b>Total</b>	<b>70.192,79 €</b>

	Materiais Gastos
Asfalto	22.762,50 €
Calçadas	37.056,41 €
Construção Civil	14.771,33 €
Tapetes Betuminosos	172.720,93 €
Terra Batida	17.345,43 €
Sinalização Vertical	52.742,05 €
Sinalização Horizontal	9.596,60 €
Impedimentos	10.793,99 €
Outros	383,00 €
Diversos	28.997,31 €
<b>Total</b>	<b>367.169,56 €</b>

\* Estes valores já estão incluídos no quadro 21, que incluem também custos com mão-de-obra e equipamento

**Divisão de Transportes e Equipamento Mecânico (DITEM)****Quadro 23****Atos Administrativos**

	2012	2013
Requisições Internas Para o Armazém	82	21
Requisições internas de materiais, para fornecimento exterior	156	226
Requisições internas de serviços, para o exterior	210	229
<b>TOTAL</b>	<b>448</b>	<b>476</b>

**Quadro 24****Intervenções Mecânicas em Viaturas e Máquinas**

	Viaturas		Máquinas		Tricarros		CBSS		Acumulado	
	2012	2013	2012	2013	2012	2013	2012	2013	2012	2013
Grandes e Médias Reparações	449	229	69	29	8	4	63	10	589	272
Pequenas Reparações	392	299	8	28	0	3	5	11	406	341
<b>Total</b>	<b>841</b>	<b>528</b>	<b>77</b>	<b>57</b>	<b>8</b>	<b>7</b>	<b>68</b>	<b>21</b>	<b>995</b>	<b>613</b>

**Quadro 25****Viaturas Municipais e da CBSS – Inspeções e Reinspeções**

	Inspeções		Reinspeções	
	2012	2013	2012	2013
Viaturas Municipais	144	125	36	23
Viaturas CBSS	22	20	3	0
Inspeções Especiais (Autocarros, etc.)	2	0	0	0
<b>Total</b>	<b>168</b>	<b>145</b>	<b>39</b>	<b>23</b>

**Quadro 26****Cedência de transportes com encargos**

Período/Ano	Câmara Municipal		Coletividades Diversas		Acumulado	
	2012	2013	2012	2013	2012	2013
<b>Outubro</b>	355	300	88	64	<b>443</b>	<b>364</b>

**Quadro 27****Transportes de Serviços Ocasionais**

	2012	2013		2012	2013
DRH (Assistente Social)	22	0	DIOAD	187	207
JUNTA MÉDICA	144	155	M.CHARITY	2	2
DURB/DITA	3	2	GAP	33	9
DISQA/DIHU	1571	1870	PARÓQUIA	0	3
BAR/REFEITÓRIO	4	49	SCERV/SECIV	176	258
DCED	486	466	DISOC	5	3
DICUL	17	5	MERCADO	1	6
ASSEMB. MUNICIPAL	14	20	PESSOAL LIMP. PARQUE	340	216
DIEV	356	377	APOIO A J. FREGUESIA	11	8
VEREAÇÃO	6	4	STAL	25	9
ARQUIVO	61	24	MUSEUS	2	2
GABINETE DE SAÚDE	30	1	CBSS	0	2
SECEM	6	5	DIPCEM	0	1
PROTEÇÃO CIVIL	0	1	DOM/GAT	2	1
DIHAB	36	59	MEIA MARATONA	14	0
			ESCOLAS	138	42

**Quadro 27****Transportes de Serviços Ocasionais (cont.)**

	2012	2013
DAF	2	1
DIDES	6	10
MARCHAS	40	24
FEIRA	0	5
ELEIÇÕES	0	15
<b>TOTAL</b>	<b>3744</b>	<b>3862</b>

**Quadro 28****Despesas com Viaturas Municipais, Máquinas e Tricarros**

Tipo de despesas	2012	2013	Taxa de Variação
Manutenção	373.382,70€	375.555,33€	<b>0,58%</b>
Combustíveis	594.318,99 €	677.646,75€	<b>14,02%</b>
Outras Despesas *	257.614,83 €	273.474,52€	<b>6,16%</b>
<b>Total</b>	<b>1.225.316,52€</b>	<b>1.326.676,60€</b>	<b>8,27%</b>

\*) Lubrificantes, equipamento diverso, consumo de eletricidade, etc.

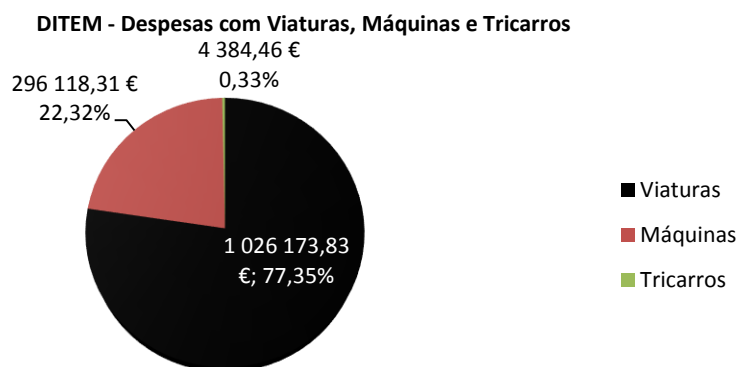
**Gráfico n.º 1****Despesas com Viaturas, Máquinas e Tricarros****Quadro 29****Despesas com as Viaturas da CBSS**

Tipo de despesas	2012	2013	Taxa de Variação
Manutenção	25.308,57€	29.616,34€	<b>17,02%</b>
Combustíveis	27.611,49€	33.305,15€	<b>20,62%</b>
Outras Despesas *	24.373,22€	26.390,27€	<b>8,28%</b>
<b>Total</b>	<b>77.293,28€</b>	<b>89.311,76€</b>	<b>15,55%</b>

\*) Lubrificantes, equipamento diverso, consumo de eletricidade, etc.

**Quadro 30****Despesas com Viaturas Municipais de Janeiro a Dezembro de 2012**

MESES	MANUTENÇÃO			COMBUSTÍVEIS		OUTRAS DESPESAS				TOTAL
	Materiais	Serviços	TOTAL	Consumos valor	Kms/andados	Seguros	Inspeções	Outras	TOTAL	
Janeiro	12.377,95 €	7.773,18 €	<b>20.151,13 €</b>	38.950,30 €	143.044,00	3.659,44 €	492,84 €	12.650,74 €	<b>16.803,02 €</b>	<b>75.904,45 €</b>
Fevereiro	18.595,64 €	20.782,16 €	<b>39.377,80 €</b>	37.538,10 €	139.752,00	3.659,44 €	513,73 €	16.217,81 €	<b>20.390,98 €</b>	<b>97.306,88 €</b>
Março	11.143,63 €	52.694,29 €	<b>63.837,92 €</b>	42.074,37 €	152.307,00	3.659,44 €	590,98 €	22.032,54 €	<b>26.282,96 €</b>	<b>132.195,25 €</b>
Abril	10.011,49 €	6.498,55 €	<b>16.510,04 €</b>	38.174,84 €	135.270,00	3.659,44 €	281,40 €	11.725,14 €	<b>15.665,98 €</b>	<b>70.350,86 €</b>
Maior	7.671,82 €	17.310,14 €	<b>24.981,96 €</b>	44.262,92 €	161.353,00	3.659,44 €	823,27 €	14.745,52 €	<b>19.228,23 €</b>	<b>88.473,11 €</b>
Junho	4.566,15 €	4.001,78 €	<b>8.567,93 €</b>	42.358,52 €	152.109,00	3.659,44 €	492,80 €	11.015,74 €	<b>15.167,98 €</b>	<b>66.094,43 €</b>
Julho	13.647,93 €	8.569,98 €	<b>22.217,91 €</b>	39.692,77 €	138.953,62	3.659,44 €	330,69 €	13.180,16 €	<b>17.170,29 €</b>	<b>79.080,97 €</b>
Agosto	5.453,26 €	7.872,33 €	<b>13.325,59 €</b>	40.539,27 €	127.015,60	3.659,44 €	323,58 €	11.569,58 €	<b>15.552,60 €</b>	<b>69.417,46 €</b>
Setembro	11.302,69 €	13.538,10 €	<b>24.840,79 €</b>	38.544,84 €	134.311,00	3.659,44 €	527,69 €	13.514,55 €	<b>17.701,68 €</b>	<b>81.087,31 €</b>
Outubro	10.347,35 €	43.870,79 €	<b>54.218,14 €</b>	47.313,82 €	147.790,73	3.659,44 €	274,51 €	21.093,18 €	<b>25.027,13 €</b>	<b>126.559,09 €</b>
Novembro	13.915,71 €	13.482,12 €	<b>27.397,83 €</b>	41.095,97 €	130.743,61	3.659,44 €	485,55 €	14.527,76 €	<b>18.672,75 €</b>	<b>87.166,55 €</b>
Dezembro	5.828,96 €	3.446,09 €	<b>9.275,05 €</b>	39.350,62 €	120.187,00	3.659,44 €	401,05 €	10.537,23 €	<b>14.597,72 €</b>	<b>63.223,39 €</b>
<b>TOTAL</b>	<b>124.862,58 €</b>	<b>199.839,51 €</b>	<b>324.702,09 €</b>	<b>489.896,34 €</b>	<b>1.682.836,56</b>	<b>43.913,28 €</b>	<b>5.538,09 €</b>	<b>172.809,96 €</b>	<b>222.261,33 €</b>	<b>1.036.859,76 €</b>

**Quadro 31****Despesas com Viaturas Municipais de Janeiro a Dezembro 2013**

MESES	MANUTENÇÃO			COMBUSTÍVEIS		OUTRAS DESPESAS				TOTAL
	Materiais	Serviços	TOTAL	Consumos valor	Kms/andados	Seguros	Inspeções	Outras	TOTAL	
Janeiro	3.026,88 €	20.774,37 €	<b>23.801,25 €</b>	43.028,26 €	164.462,00	3.659,44 €	598,45 €	14.217,48 €	<b>18.475,37 €</b>	<b>85.304,88 €</b>
Fevereiro	16.061,08 €	14.225,55 €	<b>30.286,63 €</b>	40.021,73 €	130.901,00	3.659,44 €	260,65 €	14.845,69 €	<b>18.765,78 €</b>	<b>89.074,14 €</b>
Março	9.395,92 €	21.280,58 €	<b>30.676,50 €</b>	44.435,16 €	140.251,00	3.659,44 €	548,56 €	15.863,93 €	<b>20.071,93 €</b>	<b>95.183,59 €</b>
Abril	7.349,07 €	12.502,09 €	<b>19.851,16 €</b>	48.422,97 €	151.467,51	3.659,44 €	197,18 €	14.426,15 €	<b>18.282,77 €</b>	<b>86.556,90 €</b>
Maior	14.892,65 €	15.556,46 €	<b>30.449,11 €</b>	48.108,42 €	165.716,00	3.659,44 €	492,52 €	16.541,90 €	<b>20.693,86 €</b>	<b>99.251,39 €</b>
Junho	4.280,63 €	13.969,33 €	<b>18.249,96 €</b>	40.016,18 €	136.786,00	3.659,44 €	471,59 €	12.479,43 €	<b>16.610,46 €</b>	<b>74.876,60 €</b>
Julho	8.360,00 €	16.529,01 €	<b>24.889,01 €</b>	43.828,41 €	146.542,00	3.659,44 €	316,69 €	14.538,71 €	<b>18.514,84 €</b>	<b>87.232,26 €</b>
Agosto	17.912,14 €	11.072,76 €	<b>28.984,90 €</b>	37.670,22 €	123.430,00	3.659,44 €	309,62 €	14.124,84 €	<b>18.093,90 €</b>	<b>84.749,02 €</b>
Setembro	6.469,80 €	16.862,53 €	<b>23.332,33 €</b>	36.605,80 €	132.595,00	3.659,44 €	288,51 €	12.777,22 €	<b>16.725,17 €</b>	<b>76.663,30 €</b>
Outubro	11.760,78 €	27.250,07 €	<b>39.010,85 €</b>	41.818,22 €	151.662,00	3.659,44 €	478,66 €	16.993,43 €	<b>21.131,53 €</b>	<b>101.960,60 €</b>
Novembro	9.047,38 €	8.842,90 €	<b>17.890,28 €</b>	38.602,91 €	131.940,00	3.659,44 €	387,01 €	12.107,93 €	<b>16.154,38 €</b>	<b>72.647,57 €</b>
Dezembro	11.554,63 €	8.308,75 €	<b>19.863,38 €</b>	36.883,50 €	116.241,00	3.659,44 €	155,00 €	12.112,26 €	<b>15.926,70 €</b>	<b>72.673,58 €</b>
<b>TOTAL</b>	<b>120.110,96 €</b>	<b>187.174,40 €</b>	<b>307.285,36 €</b>	<b>499.441,78 €</b>	<b>1.691.993,51</b>	<b>43.913,28 €</b>	<b>4.504,44 €</b>	<b>171.028,97 €</b>	<b>219.446,69 €</b>	<b>1.026.173,83 €</b>



**Quadro 32****Despesas com Viaturas dos Bombeiros Municipais de Janeiro a Dezembro de 2012**

MESES	MANUTENÇÃO			COMBUSTÍVEIS		OUTRAS DESPESAS				TOTAL
	Materiais	Serviços	TOTAL	Consumos Valor	Kms/andados	Seguros	Inspeções	Outras	TOTAL	
Janeiro	0,00 €	1.194,33 €	<b>1.194,33 €</b>	2.077,27 €	10.105,00	900,10 €	42,18 €	842,78 €	<b>1.785,06 €</b>	<b>5.056,66 €</b>
Fevereiro	1.684,70 €	0,00 €	<b>1.684,70 €</b>	2.562,98 €	10.125,00	900,10 €	56,36 €	1.040,83 €	<b>1.997,29 €</b>	<b>6.244,97 €</b>
Março	965,18 €	1.722,06 €	<b>2.687,24 €</b>	2.900,27 €	11.668,00	900,10 €	98,68 €	1.317,26 €	<b>2.316,04 €</b>	<b>7.903,55 €</b>
Abril	55,35 €	4.365,89 €	<b>4.421,24 €</b>	1.996,17 €	8.396,00	900,10 €	0,07 €	1.463,52 €	<b>2.363,69 €</b>	<b>8.781,10 €</b>
Maiο	246,06 €	3.628,50 €	<b>3.874,56 €</b>	2.366,60 €	7.363,00	900,10 €	112,54 €	1.450,76 €	<b>2.463,40 €</b>	<b>8.704,56 €</b>
Junho	0,00 €	913,28 €	<b>913,28 €</b>	2.180,32 €	8.506,00	900,10 €	28,18 €	804,38 €	<b>1.732,66 €</b>	<b>4.826,26 €</b>
Julho	1.004,12 €	2.546,30 €	<b>3.550,42 €</b>	2.981,43 €	12.481,00	900,10 €	42,18 €	1.494,83 €	<b>2.437,11 €</b>	<b>8.968,96 €</b>
Agosto	692,95 €	0,00 €	<b>692,95 €</b>	2.437,58 €	9.817,00	900,10 €	28,18 €	811,76 €	<b>1.740,04 €</b>	<b>4.870,57 €</b>
Setembro	1.555,48 €	1.184,49 €	<b>2.739,97 €</b>	2.117,96 €	9.990,00	900,10 €	28,18 €	1.157,24 €	<b>2.085,52 €</b>	<b>6.943,45 €</b>
Outubro	1.158,86 €	1.258,21 €	<b>2.417,07 €</b>	2.034,82 €	9.950,00	900,10 €	70,36 €	1.084,47 €	<b>2.054,93 €</b>	<b>6.506,82 €</b>
Novembro	709,50 €	294,46 €	<b>1.003,96 €</b>	2.042,40 €	7.778,00	900,10 €	56,36 €	800,56 €	<b>1.757,02 €</b>	<b>4.803,38 €</b>
Dezembro	128,85 €	0,00 €	<b>128,85 €</b>	1.913,69 €	6.526,00	900,10 €	126,54 €	613,84 €	<b>1.640,48 €</b>	<b>3.683,02 €</b>
<b>TOTAL</b>	<b>8.201,05 €</b>	<b>17.107,52 €</b>	<b>25.308,57 €</b>	<b>27.611,49 €</b>	<b>112.705,00</b>	<b>10.801,20</b>	<b>689,81 €</b>	<b>12.882,21 €</b>	<b>24.373,22 €</b>	<b>77.293,28 €</b>

**Quadro 33****Despesas com Viaturas dos Bombeiros Municipais de Janeiro a Dezembro de 2013**

MESES	MANUTENÇÃO			COMBUSTÍVEIS		OUTRAS DESPESAS				TOTAL
	Materiais	Serviços	TOTAL	Consumos Valor	Kms/andados	Seguros	Inspeções	Outras	TOTAL	
Janeiro	249,70 €	3.275,58 €	<b>3.525,28 €</b>	2.613,47 €	9.584,00	900,10 €	70,36 €	1.421,84 €	<b>2.392,30 €</b>	<b>8.531,05 €</b>
Fevereiro	463,71 €	219,53 €	<b>683,24 €</b>	1.809,79 €	7.270,00	900,10 €	28,18 €	684,26 €	<b>1.612,54 €</b>	<b>4.105,57 €</b>
Março	348,83 €	752,64 €	<b>1.101,47 €</b>	2.621,32 €	11.450,00	900,10 €	28,18 €	930,21 €	<b>1.858,49 €</b>	<b>5.581,28 €</b>
Abril	28,02 €	125,53 €	<b>153,55 €</b>	2.586,00 €	9.245,00	900,10 €	28,18 €	733,57 €	<b>1.661,85 €</b>	<b>4.401,40 €</b>
Maiο	2.067,94 €	0,00 €	<b>2.067,94 €</b>	2.959,81 €	12.559,00	900,10 €	42,18 €	1.194,01 €	<b>2.136,29 €</b>	<b>7.164,04 €</b>
Junho	0,00 €	0,00 €	<b>0,00 €</b>	2.786,05 €	9.791,00	900,10 €	0,00 €	737,23 €	<b>1.637,33 €</b>	<b>4.423,38 €</b>
Julho	1.637,68 €	3.782,62 €	<b>5.420,30 €</b>	3.103,73 €	10.498,00	900,10 €	112,54 €	1.907,33 €	<b>2.919,97 €</b>	<b>11.444,00 €</b>
Agosto	1.305,89 €	1.602,89 €	<b>2.908,78 €</b>	3.459,28 €	11.470,00	900,10 €	56,36 €	1.464,90 €	<b>2.421,36 €</b>	<b>8.789,42 €</b>
Setembro	189,60 €	864,89 €	<b>1.054,49 €</b>	2.966,46 €	10.936,00	900,10 €	70,36 €	998,28 €	<b>1.968,74 €</b>	<b>5.989,69 €</b>
Outubro	354,60 €	10.226,22 €	<b>10.580,82 €</b>	2.970,69 €	11.186,00	900,10 €	70,36 €	2.904,39 €	<b>3.874,85 €</b>	<b>17.426,36 €</b>
Novembro	676,34 €	511,19 €	<b>1.187,53 €</b>	2.290,80 €	7.340,00	900,10 €	112,72 €	898,23 €	<b>1.911,05 €</b>	<b>5.389,38 €</b>
Dezembro	932,94 €	0,00 €	<b>932,94 €</b>	3.137,75 €	10.411,00	900,10 €	84,36 €	1.011,03 €	<b>1.995,49 €</b>	<b>6.066,18 €</b>
<b>TOTAL</b>	<b>8.255,25 €</b>	<b>21.361,09 €</b>	<b>29.616,34 €</b>	<b>33.305,15 €</b>	<b>121.740,00</b>	<b>10.801,20 €</b>	<b>703,78 €</b>	<b>14.885,29 €</b>	<b>26.390,27 €</b>	<b>89.311,76 €</b>

## Quadro 34

## Despesas com Máquinas de Janeiro a Dezembro de 2012

MESES	MANUTENÇÃO			COMBUSTÍVEIS		OUTRAS DESPESAS			TOTAL
	Materiais	Serviços	TOTAL	Consumos Valor	Kms/andados	Seguros	Outras	TOTAL	
Janeiro	3.772,29 €	3.319,78 €	<b>7.092,07 €</b>	8.600,05 €	1.322,00	268,31 €	3.192,09 €	<b>3.460,40 €</b>	<b>19.152,52 €</b>
Fevereiro	1.242,15 €	6.070,54 €	<b>7.312,69 €</b>	6.610,38 €	1.533,00	268,31 €	2.838,28 €	<b>3.106,59 €</b>	<b>17.029,66 €</b>
Março	478,71 €	153,75 €	<b>632,46 €</b>	6.666,52 €	4.175,00	268,31 €	1.513,46 €	<b>1.781,77 €</b>	<b>9.080,75 €</b>
Abril	1.760,66 €	1.174,69 €	<b>2.935,35 €</b>	7.390,60 €	2.866,00	268,31 €	2.118,85 €	<b>2.387,16 €</b>	<b>12.713,11 €</b>
Maiο	3.463,37 €	3.565,12 €	<b>7.028,49 €</b>	9.059,42 €	4.905,00	268,31 €	3.271,24 €	<b>3.539,55 €</b>	<b>19.627,46 €</b>
Junho	1.094,39 €	616,76 €	<b>1.711,15 €</b>	9.947,57 €	4.766,00	268,31 €	2.385,41 €	<b>2.653,72 €</b>	<b>14.312,44 €</b>
Julho	483,10 €	2.748,57 €	<b>3.231,67 €</b>	8.650,66 €	4.102,00	268,31 €	2.430,13 €	<b>2.698,44 €</b>	<b>14.580,77 €</b>
Agosto	74,78 €	2.082,77 €	<b>2.157,55 €</b>	9.687,56 €	4.048,00	268,31 €	2.422,68 €	<b>2.690,99 €</b>	<b>14.536,10 €</b>
Setembro	399,57 €	331,94 €	<b>731,51 €</b>	9.263,84 €	1.192,00	268,31 €	2.052,73 €	<b>2.321,04 €</b>	<b>12.316,39 €</b>
Outubro	420,75 €	1.554,99 €	<b>1.975,74 €</b>	10.765,63 €	9.737,00	268,31 €	2.601,94 €	<b>2.870,25 €</b>	<b>15.611,62 €</b>
Novembro	3.144,97 €	7.336,43 €	<b>10.481,40 €</b>	9.760,88 €	5.225,00	268,31 €	4.102,12 €	<b>4.370,43 €</b>	<b>24.612,71 €</b>
Dezembro	0,00 €	1.854,23 €	<b>1.854,23 €</b>	7.252,00 €	1.968,00	268,31 €	1.874,91 €	<b>2.143,22 €</b>	<b>11.249,45 €</b>
<b>TOTAL</b>	<b>16.334,74 €</b>	<b>30.809,57 €</b>	<b>47.144,31 €</b>	<b>103.655,11 €</b>	<b>45.839,00</b>	<b>3.219,72 €</b>	<b>30.803,83 €</b>	<b>34.023,55 €</b>	<b>184.822,97 €</b>

## Quadro 35

## Despesas com Máquinas de Janeiro a Dezembro de 2013

MESES	MANUTENÇÃO			COMBUSTÍVEIS		OUTRAS DESPESAS			TOTAL
	Materiais	Serviços	TOTAL	Consumos Valor	Kms/andados	Seguros	Outras	TOTAL	
Janeiro	1.347,20 €	10.411,34 €	<b>11.758,54 €</b>	9.834,41 €	2.090,00	268,31 €	4.372,25 €	<b>4.640,56 €</b>	<b>26.233,51 €</b>
Fevereiro	9.832,33 €	6.620,82 €	<b>16.453,15 €</b>	6.185,92 €	1.691,00	268,31 €	4.581,48 €	<b>4.849,79 €</b>	<b>27.488,86 €</b>
Março	1.824,48 €	1.668,11 €	<b>3.492,59 €</b>	8.102,67 €	1.253,00	268,31 €	2.372,71 €	<b>2.641,02 €</b>	<b>14.236,28 €</b>
Abril	2.365,17 €	4.092,80 €	<b>6.457,97 €</b>	10.389,73 €	1.721,00	268,31 €	3.423,20 €	<b>3.691,51 €</b>	<b>20.539,21 €</b>
Maiο	115,62 €	4.985,82 €	<b>5.101,44 €</b>	18.890,24 €	13.666,33	268,31 €	4.852,00 €	<b>5.120,31 €</b>	<b>29.111,99 €</b>
Junho	514,51 €	1.230,00 €	<b>1.744,51 €</b>	19.055,83 €	5.199,00	268,31 €	4.213,73 €	<b>4.482,04 €</b>	<b>25.282,38 €</b>
Julho	442,60 €	5.298,20 €	<b>5.740,80 €</b>	19.792,23 €	10.313,00	268,31 €	5.160,27 €	<b>5.428,58 €</b>	<b>30.961,61 €</b>
Agosto	1.266,40 €	6.388,60 €	<b>7.655,00 €</b>	19.520,48 €	8.543,00	268,31 €	5.488,76 €	<b>5.757,07 €</b>	<b>32.932,55 €</b>
Setembro	0,00 €	2.680,23 €	<b>2.680,23 €</b>	17.140,76 €	7.313,00	268,31 €	4.017,86 €	<b>4.286,17 €</b>	<b>24.107,16 €</b>
Outubro	651,24 €	0,00 €	<b>651,24 €</b>	17.062,55 €	12.427,42	268,31 €	3.596,42 €	<b>3.864,73 €</b>	<b>21.578,52 €</b>
Novembro	1.355,68 €	0,00 €	<b>1.355,68 €</b>	20.174,02 €	6.533,00	268,31 €	4.359,60 €	<b>4.627,91 €</b>	<b>26.157,61 €</b>
Dezembro	2.874,82 €	0,00 €	<b>2.874,82 €</b>	11.430,73 €	2.505,00	268,31 €	2.914,77 €	<b>3.183,08 €</b>	<b>17.488,63 €</b>
<b>TOTAL</b>	<b>22.590,05 €</b>	<b>43.375,92 €</b>	<b>65.965,97 €</b>	<b>177.579,57 €</b>	<b>59.803,00</b>	<b>3.219,72 €</b>	<b>49.353,05 €</b>	<b>52.572,77 €</b>	<b>296.118,31 €</b>

**Quadro 36****Despesas com Tricarros de Janeiro a Dezembro de 2012**

MESES	MANUTENÇÃO			COMBUSTÍVEIS		OUTRAS DESPESAS			TOTAL
	Materiais	Serviços	TOTAL	Consumos Valor	Kms/andados	Seguros	Outras	TOTAL	
Janeiro	437,78 €	0,00 €	<b>437,78 €</b>	126,26 €	1.944,00	60,36 €	124,88 €	<b>185,24 €</b>	<b>749,28 €</b>
Fevereiro	280,84 €	0,00 €	<b>280,84 €</b>	46,50 €	441,00	60,36 €	77,54 €	<b>137,90 €</b>	<b>465,24 €</b>
Março	0,00 €	0,00 €	<b>0,00 €</b>	33,57 €	1.676,00	60,36 €	18,79 €	<b>79,15 €</b>	<b>112,72 €</b>
Abril	103,00 €	0,00 €	<b>103,00 €</b>	13,77 €	148,00	60,36 €	35,43 €	<b>95,79 €</b>	<b>212,56 €</b>
Maiο	0,00 €	0,00 €	<b>0,00 €</b>	58,87 €	3.112,00	60,36 €	23,85 €	<b>84,21 €</b>	<b>143,08 €</b>
Junho	0,00 €	0,00 €	<b>0,00 €</b>	106,02 €	1.528,00	60,36 €	33,28 €	<b>93,64 €</b>	<b>199,66 €</b>
Julho	0,00 €	0,00 €	<b>0,00 €</b>	80,05 €	939,00	60,36 €	28,08 €	<b>88,44 €</b>	<b>168,49 €</b>
Agosto	0,00 €	0,00 €	<b>0,00 €</b>	36,85 €	3.340,00	60,36 €	19,44 €	<b>79,80 €</b>	<b>116,65 €</b>
Setembro	0,00 €	0,00 €	<b>0,00 €</b>	63,97 €	7.232,00	60,36 €	24,87 €	<b>85,23 €</b>	<b>149,20 €</b>
Outubro	0,00 €	714,68 €	<b>714,68 €</b>	30,46 €	3.550,00	60,36 €	161,10 €	<b>221,46 €</b>	<b>966,60 €</b>
Novembro	0,00 €	0,00 €	<b>0,00 €</b>	61,06 €	5.639,00	60,36 €	24,28 €	<b>84,64 €</b>	<b>145,70 €</b>
Dezembro	0,00 €	0,00 €	<b>0,00 €</b>	110,16 €	6.621,00	60,36 €	34,10 €	<b>94,46 €</b>	<b>204,62 €</b>
<b>TOTAL</b>	<b>821,62 €</b>	<b>714,68 €</b>	<b>1.536,30 €</b>	<b>767,54 €</b>	<b>36.170,00</b>	<b>724,32 €</b>	<b>605,63 €</b>	<b>1.329,95 €</b>	<b>3.633,79 €</b>

**Quadro 37****Despesas com Tricarros de Janeiro a Dezembro de 2013**

MESES	MANUTENÇÃO			COMBUSTÍVEIS		OUTRAS DESPESAS			TOTAL
	Materiais	Serviços	TOTAL	Consumos Valor	Kms/andados	Seguros	Outras	TOTAL	
Janeiro	0,00 €	0,00 €	<b>0,00 €</b>	97,28 €	1.126,00	60,36 €	31,53 €	<b>91,89 €</b>	<b>189,17 €</b>
Fevereiro	442,79 €	0,00 €	<b>442,79 €</b>	52,62 €	6.811,00	60,36 €	111,15 €	<b>171,51 €</b>	<b>666,92 €</b>
Março	0,00 €	15,50 €	<b>15,50 €</b>	48,23 €	6.055,00	60,36 €	24,82 €	<b>85,18 €</b>	<b>148,91 €</b>
Abril	0,00 €	0,00 €	<b>0,00 €</b>	43,82 €	5.494,00	60,36 €	20,84 €	<b>81,20 €</b>	<b>125,02 €</b>
Maiο	893,89 €	0,00 €	<b>893,89 €</b>	57,43 €	6.861,00	60,36 €	202,34 €	<b>262,70 €</b>	<b>1.214,02 €</b>
Junho	0,00 €	0,00 €	<b>0,00 €</b>	52,31 €	6.030,00	60,36 €	22,53 €	<b>82,89 €</b>	<b>135,20 €</b>
Julho	0,00 €	0,00 €	<b>0,00 €</b>	43,46 €	4.151,00	60,36 €	20,76 €	<b>81,12 €</b>	<b>124,58 €</b>
Agosto	0,00 €	0,00 €	<b>0,00 €</b>	0,00 €	0,00	60,36 €	12,07 €	<b>72,43 €</b>	<b>72,43 €</b>
Setembro	0,00 €	0,00 €	<b>0,00 €</b>	26,24 €	448,00	60,36 €	17,32 €	<b>77,68 €</b>	<b>103,92 €</b>
Outubro	951,82 €	0,00 €	<b>951,82 €</b>	61,03 €	6.937,00	60,36 €	214,64 €	<b>275,00 €</b>	<b>1.287,85 €</b>
Novembro	0,00 €	0,00 €	<b>0,00 €</b>	72,75 €	8.217,00	60,36 €	26,62 €	<b>86,98 €</b>	<b>159,73 €</b>
Dezembro	0,00 €	0,00 €	<b>0,00 €</b>	70,23 €	8.891,00	60,36 €	26,12 €	<b>86,48 €</b>	<b>156,71 €</b>
<b>TOTAL</b>	<b>2.288,50 €</b>	<b>15,50 €</b>	<b>2.304,00 €</b>	<b>625,40 €</b>	<b>61.021,00</b>	<b>724,32 €</b>	<b>730,74 €</b>	<b>1.455,06 €</b>	<b>4.384,46 €</b>

**Divisão de Habitação (DIHAB)****Quadro 38****Atendimentos a Inquilinos (posto de atendimento do Edifício Sado)**

Assuntos	2012	2013
Pedidos de Obras	435	287
Pedidos de transferência	51	77
Revisão de renda / contratos promessa	72	133
Pagamento de Rendas/Outros pagamentos	5097	3395
Pedidos de atendimento com os eleitos / técnicos	1945	1707
Diversos( pedidos / rendas)	1641	1389
Entrega de documentos	1433	1150
Pedidos de habitação – 1ª vez	196	186
<b>Subtotal</b>	<b>10870</b>	<b>8324</b>

**Quadro 39****Atendimentos (técnicos) para pedidos de Habitação Social**

Assuntos	2012	2013
Com Processo na DIHAB	442	360
Sem Processo na DIHAB/1.ª Vez	314	135
<b>Subtotal</b>	<b>756</b>	<b>495</b>

**Quadro 40****Visitas Domiciliárias a Inquilinos**

Assuntos	2012	2013
Requisições de Obras	217	358
Execução de Obras	33	46
Transferências	95	98
Problemas de Vizinhança	168	99
Espaços Comuns/Condomínios	333	316
Rendas/Dívidas	5	7
Acordos	2	1
Atualização do Agregado	86	143
Ocupações Ilegais	8	7
Subarrendamento	1	0
Famílias c/ pedido de habitação / Visitas domiciliárias		

**Quadro 40****Visitas Domiciliárias a Inquilinos (cont.)**

Assuntos	2012	2013
Nº de visitas / verificação das condições de habitabilidade	29	101
Acompanhamento e realojamento		96
Acompanhamento desocupações / ocupações ilegais		0
Encaminhamento Interno / Resposta Integrada		
DISOC	27	45
DIFISC	1	2
Outros Serviços	40	44
Encaminhamento Externo / Resposta Integrada		
Instituições Sociais (Segurança social, IPSS, RSI, etc.)	13	28
Juntas de Freguesia	0	3
Outros Serviços	15	8
<b>Total de Visitas/Inquilinos</b>	<b>1073</b>	<b>1402</b>

**Quadro 41****N.º de Processos Abertos por Procura de Habitação**

2012	2013
313	135

**Quadro 42****Realojamento de Famílias**

2012	2013
52	35

**Quadro 43****Transferência de Habitação**

<b>2012</b>	<b>2013</b>
<b>22</b>	<b>23</b>

**Quadro 44****Alienação do Património**

<b>Acumulado 2012</b>	<b>Acumulado 2013</b>
<b>8</b>	<b>9</b>

**Quadro 45****Promoção da Participação – ações/ reuniões/ presenças**

	Jan	Fev	Mar	Abr	Mai	Jun	Jul	Ago	Set	Out	Nov	Dez	<b>Total 2013</b>
Organização de reuniões de condomínio/ moradores	30	15	7	9	17	11	13	4	13	10	6	21	<b>156</b>
Presenças de moradores nas reuniões de condomínio/ moradores	208	51	35	73	110	60	126	36	115	66	21	124	<b>1025</b>
Nº de interlocutores eleitos	4	0	0	1	2	0	3	0	1	0	0	4	<b>15</b>
Condomínios organizados	0	1	0	0	0	0	0	0	0	1	0	0	<b>2</b>
Dinamização de reuniões de Interlocutores	6	4	4	8	6	4	2	3	1	2	0	13	<b>53</b>
Presenças de interlocutores nas reuniões realizadas	48	63	18	49	32	31	19	1	7	17	<b>0</b>	22	<b>307</b>
Ações desenvolvidas com os interlocutores	21	21	61	12	28	15	41	15	10	9	27	18	<b>278</b>

**Gabinete de Gestão Infraestruturas de Água e Saneamento (GAGIAS)****1. Acompanhamento da execução do contrato de concessão, sendo de salientar entre outras:****Manutenção / conservação das redes de abastecimento de água e de drenagem de águas residuais:**

Comunicações à Concessionária ÁGUAS DO SADO a solicitar a reparação de anomalias: roturas, abatimentos, substituição de tampas de caixa de visita, reparação de ramais de águas e esgotos, regularização de pavimentos e muros danificados na sequência de trabalhos realizados por Águas do Sado;

Comunicações à Concessionária ÁGUAS DO SADO a solicitar a desobstrução da rede de drenagem de águas residuais e de ramais domiciliários na sequência de reclamações ou de constatação de situações irregulares.

Reuniões com ÁGUAS DO SADO para análise de Projetos apresentados por esta Empresa.

**Acompanhamento do desenvolvimento dos sistemas de abastecimento de água e de saneamento:**

Análise e preparação de respostas à Entidade Reguladora (ERSAR);

Análise e preparação de respostas ao Tribunal de Contas;

Preparação de documentação com vista à obtenção dos Títulos de utilização de recursos hídricos das captações de água subterrânea para abastecimento público;

Qualidade da água subterrânea destinada à produção de água para consumo humano;

Programa de Gestão Patrimonial de Infraestruturas – Reuniões de acompanhamento;

Plano de Segurança da Água (PSA) – Reuniões de acompanhamento;

Reuniões com proprietários para obtenção de Autorização para implementação de infraestruturas de água e saneamento;

Elaboração de Protocolos entre CMS/ADS e outras Entidades Públicas ou privadas para implementação de diversas obras de abastecimento de água, drenagem e tratamento;

Análise das Propostas de Revisão anual dos Tarifários;

Análise das Propostas de Plano Bienal e acompanhamento da respetiva execução;

Análise dos investimentos efetuados pela CMS em obras de Água e Saneamento desde o início da Concessão;

Análise dos Relatórios semestrais e anuais e

**Cont.**

Reuniões com SIMARSUL para ligação do Sistema de Drenagem de Azeitão à ETAR de Quinta do Conde.
<b>Análise de faturação de obras relativas a ramais:</b>
Apreciação dos orçamentos relativos às obras realizadas por Águas do Sado para instalação de ramais e contadores
<b>Adaptação do contrato de concessão:</b>
Reuniões com DAF e Águas do Sado para realização da Adaptação ao Contrato de Concessão, ao novo regime jurídico dos serviços municipais de abastecimento de água, saneamento de águas residuais e gestão dos resíduos urbanos, nos termos do Decreto-Lei n.º 194/2009, de 20 de Agosto

<b>2. Gestão da rede de drenagem pluvial</b>
<b>Exploração/Conservação da Rede de Drenagem Pluvial;</b>
<b>Exploração/Manutenção da Rede de Drenagem Pluvial</b>
<b>Limpeza de coletores, Inspeções Vídeo e Limpeza dos Poços de Bombagem - serviços executados em 2013:</b>
Limpeza dos troços dos coletores pluviais da Rua Oliveira Martins, Praceta Mestre Boitaca e Rua Balneário da Dr.ª Paula Borba - Ø 2000 mm – 332 m
Limpeza dos troços do coletor pluvial da Av. Alexandre Herculano - Ø 1600 mm – 525 m

Limpeza dos troços do coletor pluvial na Av. 5 de Outubro – Ø 1600 mm – 295 m
Trabalhos executados na Estrada do Vale da Rosa: Limpeza da PH entre o Moto clube e o canal, numa extensão de 35 m- Ø 600 mm; Limpeza do canal, numa extensão de 30 m; Limpeza de dois troços de coletor entre o fim do canal e a descarga na Vala Real da Renault, numa extensão de 25 m de Ø 500 mm e 25 m de Ø 300 mm. Limpeza de um troço de coletor entre o nº 85 e a PH, numa extensão de 140 m de Ø 500 mm; Limpeza da PH existente em frente ao nº 69, numa extensão de 10 m de Ø 500 mm;
A limpeza de vários troços do coletor pluvial nas seguintes ruas: - Rua Vasco da Gama; - Rua João Soveral; - Travessa das Viçosas; - Travessa do Seixal; - Rua Ladislau Parreira; - Travessa São Francisco.
Limpeza de um troço canalizado (mina) na Rua do Fisco, numa extensão de 30 m de comprimento e de Ø 300 mm, a fim de se verificar a continuidade da mina no interior da Quinta do Sr. Avilez.
Limpeza de um troço de coletor pluvial proveniente da caixa existente junto à entrada da Quinta da Califórnia, a fim de verificar se está ligada ao coletor existente no arruamento.
Limpeza da PH instalada na Estrada do Vale da Rosa – próximo da pista de atletismo – Setúbal
Limpeza de um troço de coletor pluvial com aproximadamente 460 m de comprimento, de Ø 300 mm, sita na Estrada de Palmela
Limpeza de 2 (duas) PHs existentes no cruzamento da Rua 25 de Abril com a Estrada do Engano - Pinheiros - Azeitão
Limpeza de um troço de coletor numa extensão de aproximadamente de 100 m de Ø 300 mm em betão, sita na Praça Marquês de Pombal - Setúbal
Limpeza de um troço de coletor numa extensão de aproximadamente de 100 m de Ø 500 mm em betão, sita na R. de Damão (Praceta) - Setúbal
Limpeza do troço de coletor pluvial numa extensão de aproximadamente de 108 m de Ø 300 mm em betão, sita na Rua Bairro da Liberdade, ao lado da coletividade e do infantário (perto do campo da bola) – Setúbal
Limpeza do Poço de Bombagem do Convento de Jesus existente nas instalações do Museu de Setúbal, sito na Rua Balneário da Dr.ª Paula Borba – Setúbal
Limpeza dos 2 Poços de Bombagem e câmaras de grades do Quebedo – Setúbal
Limpeza da PH existente na Av. António Sérgio próximo do cruzamento com a EN10-8 – Setúbal, com uma extensão de aproximadamente de 30 m de Ø 500 mm em betão
Limpeza dos esgotos no Mercado 2 de Abril
Limpeza da PH existente na Estrada de acesso ao Cemitério da Paz (Algeruz)
Limpeza de um troço de coletor pluvial numa extensão de aproximadamente de 50 m de Ø 400 mm em betão, sita na R. da Alfarrobeira nº 104-108 - Grelhal
Limpeza dos troços dos coletores pluviais, sita na Estrada dos Ciprestes e na Praceta Meia Laranja
Limpeza/esvaziamento do Túnel do Quebedo
Limpeza do troço de coletor pluvial, sito na Estrada Vale de Mulatas – Setúbal
Limpeza de troço de coletor sito na Av. Teixeira do Vale - Setúbal, com o comprimento de 58 metros e 900 mm de diâmetro
Limpeza de sargetas/sumidouros e caixas de visita (cerca de 800 no total)
Com um custo total de cerca de <b>60.000,00 € + IVA</b>

<b>2. Gestão da rede de drenagem pluvial (cont.)</b>
<b>Limpeza de ribeiras/valas - serviços executados em 2013:</b>
Barranco das Curvas (Vala Real da Renault) - +- 746 m, mais a reparação do talude com pedra de enrocamento
Ribeira de São Paulo – +- 250 m
Ribeira do Alcube/Figueira - +- 1133 m
Ribeiro do Livramento - +- 1060 m
Ribeira de Santas (conhecida por Vala da Tanoeira) - +- 570 m
Ribeira das Manteigadas – +- 165 m
Vala de Poço Mouro – +- 140 m



**Cont.**

Ribeira de Poço Mouro (Vala da Quinta da Amizade e Poço Mouro) - +- 745 m
Barranco de Canes (Vala do vale Ana Gomes) – +- 302 m
Vala junto ao Deborla - +- 540 m
Ribeira do Vale do Choupo (troço que inicia na Rua Sá Miranda) – +- 302 m
Ribeira do Vale do Choupo (troço conhecido por Vala da Brejoeira) – +- 370 m
Vala de Casal de Bolinhos (junto AERSET) - +- 901 m
Ribeira de Casal Bolinhos (Afluente da Rua da Solidariedade) – +- 815 m
Ribeira de Casal Bolinhos (troço conhecido por Vala dos Foio) – +- 545 m
Com um custo total de cerca de <b>49.611,70 € + IVA</b>
<b>c) Levantamento e Caracterização do Sistema de Drenagem Pluvial de Diversas Zonas do Concelho</b>
Levantamento de campo e registo cartográfico do cadastro da rede de drenagem pluvial relativo à zona de Azeitão e Setúbal, cerca de 10.672 Km e 29.748 Km, respetivamente.

**3. Consultoria e estudos, em concreto os seguintes:**

Participação nas reuniões com o DURB para análise de situações críticas relativas à drenagem pluvial;
Colaboração na elaboração de parecer sobre o estudo de Avaliação Ambiental Estratégica (AAE) do Plano de Gestão da Região Hidrográfica do Tejo – RH5;
Colaboração na elaboração de parecer sobre o estudo de avaliação ambiental estratégica (AAE) do plano de gestão da região hidrográfica do tejo – RH5;
Participação nas reuniões com a equipa projetista da via p1 municipal e do empreendimento decathlon, com o objetivo de definir as condições para execução dos projetos de infraestruturas de águas e drenagens;
Estudo de conceção geral do sistema intermunicipal de abastecimento de água em alta da península de setúbal – reuniões na aia; análise e parecer das diversas fases do estudo;
Acompanhamento do estudo do parque urbano da várzea, na matéria relativa à parte hidráulica/hidrológica com emissão de pareceres e reuniões na APA/INAG/ARH Alentejo;
Acompanhamento do estudo da bacia de retenção da Rib <sup>a</sup> da Figueira, na matéria relativa à parte hidráulica/hidrológica, com emissão de pareceres e reuniões na APA/INAG/ARH Alentejo;
Acompanhamento do estudo do polo comercial de monte belo, na matéria relativa às infraestruturas de abastecimento de água, drenagens e regularização de linha de água e reuniões na ARH Alentejo;
Revisão dos planos de gestão da bacia hidrográfica, calendário e programa de trabalhos – participação pública – elaboração de parecer técnico.

**4. Projeto de regulamento de serviço do sistema de águas pluviais do concelho de Setúbal**

Elaboração de Projeto de Regulamento de Serviço do Sistema de Águas Pluviais do Concelho de Setúbal, considerado uma ferramenta essencial não só ao nível da exploração, estabelecendo as regras de prestação de serviço aos utilizadores, como também ao nível do projeto e obra, através da uniformização de critérios, da promoção de soluções em consonância com a legislação em vigor e da harmonização e divulgação de procedimentos e requisitos.
--

**5. Análise dos projetos de drenagem pluvial no âmbito dos processos de obra e de loteamentos**

Acompanhamento da comissão de vistorias, para efeitos de Receção Provisória, Receção Definitiva e nas visitas/inspeções das obras de urbanização dos Processos de Loteamento;
Atendimento aos Municípios e
Reuniões com o Departamento de Urbanismo, Águas do Sado, Promotores, proprietários de terrenos previstos para instalação de infraestruturas de água e saneamento.

Siglas	
ACM	Associação Cristã da Mocidade
ACVS	Associação Caboverdeana de Setúbal
APFADA	Associação Portuguesa de Familiares e Amigos de Doentes de Alzheimer
APPDA de Setúbal	Associação Portuguesa para as Perturbações do Desenvolvimento e Autismo de Setúbal
AVOS	Agrupamento Vertical da Ordem de Santiago
BD	Base de dados
CAV	Centro de Apoio à Vida
CCSS	Centro Comunitário de S. Sebastião
CHM	Cooperativa de Habitação das Manteigadas
CIIP	Centro de Informação e Intervenção de Proximidade
CLAS	Conselho Local de Acção Social
CL-PM	Centro Lúdico – Pedagógico das Manteigadas
CM	Câmara Municipal
CMC	Centro Multicultural
CNPCJ	Comissão Nacional de Protecção de Crianças e Jovens em Perigo
CPCJ	Comissão de Protecção de Crianças e Jovens em Risco de Setúbal
CRSSS	Centro Regional de Segurança Social de Setúbal
EA	Espaço Aberto
EHS	Escola de Hotelaria de Setúbal
GCPD	Grupo Concelhio para as Deficiências
GT	Grupo de Trabalho
GTDI	Grupo Trabalho Diagnóstico Integrado
GTIE	Grupo Trabalho Interserviços para a Educação
ICE	Instituto das Comunidades Educativas
IF/PT	Informação/parecer técnico
IPJ	Instituto Português da Juventude
ISCSP	Instituto Superior de Ciências Sociais e Políticas
MM07	Março Mulher 1007
NECLAS	Núcleo Executivo do CLAS
OSBV	Observatório Social da Bela Vista
PA	Plano de Actividades
PAOC	Programa de Actividades Ocupacionais na Comunidade
PAP	Prova de Aptidão Profissional
RMA	Regulamento Municipal de Apoio ao Movimento Associativo
RS	Rede Social
SCMA	Santa Casa da Misericórdia de Azeitão
SEIES	Soc. Estudos e Intervenção Engenharia Social, crl.
SMCS	Sociedade Musical Capricho Setubalense
SPTF	Sociedade Portuguesa de Terapia Familiar
UDIPSS	União Distrital das IPSS

### **Título**

Relatório de Atividades Anual 2013

### **Coordenação e Compilação**

Gabinete de Auditoria Interna

### **Informação fornecida por:**

Serviços Camarários

### **Entidade**

Câmara Municipal de Setúbal

Praça de Bocage 2900 – 276 Setúbal

Telefone: 265 541 500

[www.mun-setubal.pt](http://www.mun-setubal.pt)

Assembleia Municipal de 27 Fevereiro 2014