



## Divisão de Cultura

### 1 PROGRAMAS PROMOÇÃO CULTURAL, CIDADANIA E PARTICIPAÇÃO E TRADIÇÕES

#### PROJETOS/AÇÕES PROMOVIDOS PELA CÂMARA MUNICIPAL DE SETÚBAL E/OU EM PARCERIA COM OUTRAS ENTIDADES MÚSICA

Fado em Setúbal / Fado Porta à Porta – Praias do Sado | 20 de Junho

Concerto de Fado / Maria Caetano

Organização: CMS

Público estimado: 100

Modalidade: Outras

N.º de Sessões Diurnas 0 / Noturnas: 1

Fado em Setúbal / Fado Porta à Porta – São Gabriel, Quinta do Freixo e Montalvão | 27 de Junho

Concerto de Fado / Susana Martins

Organização: CMS

Público estimado: 180

Modalidade: Outras

N.º de Sessões Diurnas 0 / Noturnas: 1

#### MULTIDISCIPLINAR

Comemoração do dia Mundial da Criança | Animação Circense itinerante pelas Escolas da Cidade | 1 de junho

Atividade promovida pela CMS realizada em 6 jardins de Infância do Município e zona envolvente – Jardim de Infância da Azeda, Jardim de Infância Luísa Todi, Jardim de infância dos Arcos, Jardim de Infância da bela Vista, Jardim de Infância Bairro Afonso Consta e Jardim de Infância da Brejoeira.

Público: 200

Modalidade: Multidisciplinar

N.º de Sessões: 6 N.º de Bilhetes Vendidos: 0; Valor Bilheteira:0€; N.º Bilhetes Oferecidos/Entradas Gratuitas:200

### 2 PROGRAMA GESTÃO E PROGRAMAÇÃO DE EQUIPAMENTOS

#### CINEMA CHARLOT- AUDITÓRIO MUNICIPAL

O Cinema reabriu ao público com programação cinematográfica em 8 de Junho (bilheteira a partir de 2 para informações), após ter sido encerrado em 11 de Março no âmbito das medidas de prevenção do covid 19

#### Exibição regular de cinema

Todos os dias a partir 8, às 21h30; também aos sábados e domingos às 16h00 (com os condicionamentos de acesso e lotação resultantes das normas aplicáveis de prevenção do Covid 19)

“Mosquito”, de João Nuno Pinto | 8 a 10 de Junho

“Bacurau”, de Juliano Dornelles e Kleber Mendonça Filho | 11 a 17 de Junho

“Chambre 212”, de Christophe Honoré | 18 a 24 de Junho

“A Cidade Branca”, de Alain Tanner | 20 e 21 de Junho

“A Vida Invisível”, de Karim Ainouz | 25 de Junho a 1 de Julho

#### Mês de JUNHO 2020

Público: 166 espectadores num total de 29 sessões de cinema.

Proseguiu a campanha de fidelização de público Cartão de Amigo do Cinema Charlot.

#### Outras atividades

Reunião do Conselho Municipal de Educação | 15 de Junho

Iniciativa CMS

Assistentes - 23

Reunião do Conselho Local de Ação Social-Rede Social de Setúbal | 17 de Junho

Iniciativa CMS

Assistentes -55

Plenário de ativistas e dirigentes sindicais da União dos Sindicatos de Setúbal/CGTP | 18 de Junho

Iniciativa. Apoio CMS

Assistentes – 70

Reunião no âmbito da Saúde | 19 de Junho

Iniciativa CMS

Assistentes – 40

Reunião do SITE Sul sobre despedimentos na Lauak Aeroestruturas | 23 de Junho

Iniciativa SITE Sul. Apoio CMS

Assistentes - 45

Reunião da Direção e assembleia de ativistas sindicais do Sindicato dos Trabalhadores das Indústrias Transformadoras, Energia e Atividades do Ambiente do Sul | 26 de Junho



Iniciativa STITEAAS. Apoio CMS

Assistentes - 95

**AUDITÓRIO JOSÉ AFONSO**

Ensaios/treinos da Academia de Patinagem Artística de Setúbal | segundas, quartas e sextas-feiras

Iniciativa APAS. Apoio CMS

Ensaios/treinos do Clube de Patinagem do Sado | segunda a sexta-feira, 20 e 27 junho. Iniciativa CPS. Apoio CMS

**CASA DA CULTURA**

Equipamento reaberto ao público (galeria e cafetaria)

N.º espectadores Casa da Cultura: 60

Entradas na Casa: 873 | Entradas no Café: 660 | Total: 1533

N.º alugueres espaços: valências encerradas

Programação “Dentro de Casa” e restante programação online disponibilizada em [www.casadacultura-setubal.pt](http://www.casadacultura-setubal.pt) e na rede social “Facebook”:

Total de pessoas alcançadas: 2640

Total de interações: 370

Total de visualizações: 594

Programação online | 3 de Junho

Exposição virtual coletiva comemorativa do 29º aniversário da ARTISET

Organização: ARTISET

Nº de pessoas alcançadas: 384

Nº de interações: 2

Nº de visualizações: indeterminado

“Dentro de Casa – programação em tempos de crise” | 5 de Junho, 18h00

“Círculo de Jazz” - concerto

Filipe Valentim

Organização: CMS

Nº de pessoas alcançadas: 99

Nº de interações: 32

Nº de visualizações: 44

“Dentro de Casa – programação em tempos de crise” | 6 de Junho, 11h00

“Oficina ReCriativa”

Workshop – “O Super-Sónico”

Organização: CMS

Nº de pessoas alcançadas: 168

Nº de interações: 90

Nº de visualizações: 47

“Dentro de Casa – programação em tempos de crise” | 7 de Junho, 18h00

“Emergências” - concerto

André Júlio Turquesa

Organização: CMS

Nº de pessoas alcançadas: 171

Nº de interações: 41

Nº de visualizações: 78

“Dentro de Casa – programação em tempos de crise” | 8 de Junho, 18h00

“Filosofia a Pés Juntos” - António Castro Caeiro

“Santo Agostinho”

Organização: CMS

Nº de pessoas alcançadas: 176

Nº de interações: 8

Nº de visualizações: 14

Programação online | 13 de Junho, 11h00

“Oficina ReCriativa”

Workshop – “O Gato Gordo”

Organização: CMS

Nº de pessoas alcançadas: 163

Nº de interações: 8

Nº de visualizações: 48

Concerto “Emergências” | Frente à Casa | 19 de Junho, 22h00

Aníbal Zola

Organização: CMS



Público: 46

Programação online | 20 de Junho, 11h00

Casa Invisível - Leituras encenadas

"Às Páginas Tantas... Quantas? – Ir e Vir"

Organização: CMS

Nº de pessoas alcançadas: 275

Nº de interações: 30

Nº de visualizações: 44

Programação online | 21 de Junho, 10h00

Casa Invisível - Leituras encenadas

"Às Páginas Tantas... Quantas? – Vídeo 3"

Organização: CMS

Nº de pessoas alcançadas: 208

Nº de interações: 32

Nº de visualizações: 47

Programação online | 21 de Junho, 11h00

"Oficina ReCriativa"

Workshop – "O Space-X"

Organização: CMS

Nº de pessoas alcançadas: 131

Nº de interações: 27

Nº de visualizações: 47

Concerto "Emergências" | Sala José Afonso | 26 de Junho, 22h00

"Urso Bardo"

Organização: CMS

Público: 14

Programação online | 27 de Junho

"Urso Bardo"

Organização: CMS

Nº de pessoas alcançadas: 166

Nº de interações: 72

Nº de visualizações: 177

Programação online | 27 de Junho, 11h00

"Oficina ReCriativa"

Workshop – "O Mocho"

Organização: CMS

Nº de pessoas alcançadas: 699

Nº de interações: 28

Nº de visualizações: 48

#### **FÓRUM MUNICIPAL LUÍSA TODI**

Reunião Movimento Associativo | 5 e 9 de junho

Desporto e Cultura

CMS - DCDJ

Público: aprox 200

Masterclass Lauro António | 8, 15, 22 e 29 de junho

Câmara Municipal de Setúbal

Público: por estimar

Modalidade: Cinema

Nº de Sessões Diurnas:0; Nº de Bilhetes Vendidos:0; Valor de Bilheteira:0; Nº de Bilhetes Oferecidos/Entradas Gratuitas:0

Nº de Sessões Noturnas: 4; nº de Bilhetes Vendidos:0; Valor de Bilheteira:0; Nº de Bilhetes Oferecidos/Entradas Gratuitas: 128

Festival Regresso ao Futuro – D.A.M.A. | 20 de junho

CMS e Sons em Trânsito

Público: 309

Modalidade: Música

Nº de Sessões Diurnas; nº de Bilhetes Vendidos; Valor de Bilheteira; Nº de Bilhetes Oferecidos/Entradas Gratuitas:

Nº de Sessões Noturnas:1; nº de Bilhetes Vendidos:295; Valor de Bilheteira:2950€; Nº de Bilhetes Oferecidos/Entradas Gratuitas:14

Assembleia Municipal | 26 de junho

CMS



Público: por estimar

Modalidade: Reunião CMS

N.º de Sessões Diurnas; n.º de Bilhetes Vendidos; Valor de Bilheteira€; N.º de Bilhetes Oferecidos/Entradas Gratuitas:

N.º de Sessões Noturnas:1 n.º de Bilhetes Vendidos:0 Valor de Bilheteira:0 N.º de Bilhetes Oferecidos/Entradas Gratuitas: 50  
Coisas de Mulheres, com Ana Arrebentinha | 27 de junho

CMS

Público: 88

Modalidade: Stand-up

N.º de Sessões Diurnas; n.º de Bilhetes Vendidos; Valor de Bilheteira ; N.º de Bilhetes Oferecidos/Entradas Gratuitas:

N.º de Sessões Noturnas:1; n.º de Bilhetes Vendidos:73; Valor de Bilheteira:864€; N.º de Bilhetes Oferecidos/Entradas Gratuitas:15

N.º espectadores Fórum Municipal Luísa Todi | Mês de junho: 655

### 3 APOIO AO MOVIMENTO ASSOCIATIVO

Sem registo

#### JULHO

#### 1 PROGRAMAS PROMOÇÃO CULTURAL, CIDADANIA E PARTICIPAÇÃO E TRADIÇÕES

#### PROJETOS/AÇÕES PROMOVIDOS PELA CÂMARA MUNICIPAL DE SETÚBAL E/OU EM PARCERIA COM OUTRAS ENTIDADES DANÇA

Dança Oriental e as 1001 Noites | Casa da Baía, Café das Artes e Catarina Branco Oriental Studio | 11 e 12 de julho

Palestras, workshops, pintura henna, performances e espetáculo de dança oriental.

CMS e Catarina Branco

Público: 90

Modalidade: Dança Oriental

N.º de Sessões Diurnas: 9; N.º de Bilhetes Vendidos:0; Valor Bilheteira: €; N.º Bilhetes Oferecidos/Entradas Gratuitas: 90

Dança Oriental e as 1001 Noites | Catarina Branco Oriental Studio | 11 de julho

Workshop de Língua e Alfabeto Árabe.

CMS e Catarina Branco

Público: 7

Modalidade: Multidisciplinar

N.º de Sessões Diurnas: 1; N.º de Bilhetes Vendidos:0; Valor Bilheteira: €; N.º Bilhetes Oferecidos/Entradas Gratuitas: 7

Dança Oriental e as 1001 Noites | Catarina Branco Oriental Studio | 11 de julho

Workshop de Língua e Alfabeto Árabe.

CMS e Catarina Branco

Público: 7

Modalidade: Multidisciplinar

N.º de Sessões Diurnas: 1; N.º de Bilhetes Vendidos:0; Valor Bilheteira: €; N.º Bilhetes Oferecidos/Entradas Gratuitas: 7

Dança Oriental e as 1001 Noites | Casa da Baía | 11 de julho

Palestra "O Legado Árabe na Região de Setúbal".

CMS e Catarina Branco

Público: 15

Modalidade: Multidisciplinar

N.º de Sessões Diurnas: 1; N.º de Bilhetes Vendidos:0; Valor Bilheteira: €; N.º Bilhetes Oferecidos/Entradas Gratuitas: 15

Dança Oriental e as 1001 Noites | Casa da Baía | 11 de julho

Espectáculo de dança oriental com convidados e música ao vivo.

CMS e Catarina Branco

Público: 60

Modalidade: Dança Oriental

N.º de Sessões Diurnas: 1; N.º de Bilhetes Vendidos:0; Valor Bilheteira: €; N.º Bilhetes Oferecidos/Entradas Gratuitas: 60

Dança Oriental e as 1001 Noites | Catarina Branco Oriental Studio | 12 de julho

Workshop de Iniciação à Dança Oriental.

CMS e Catarina Branco

Público: 6

Modalidade: Dança Oriental

N.º de Sessões Diurnas: 1; N.º de Bilhetes Vendidos:0; Valor Bilheteira: €; N.º Bilhetes Oferecidos/Entradas Gratuitas: 6

Dança Oriental e as 1001 Noites | Casa da Baía | 12 de julho

Palestra "Orientalismo: A descoberta do Oriente".

CMS e Catarina Branco

Público: 15

Modalidade: Multidisciplinar

N.º de Sessões Diurnas: 1; N.º de Bilhetes Vendidos:0; Valor Bilheteira: €; N.º Bilhetes Oferecidos/Entradas Gratuitas: 15



Dança Oriental e as 1001 Noites | Café das Artes | 12 de julho  
Arabic Lounge, pintura henna e performances de dança oriental.

CMS e Catarina Branco

Público: 20

Modalidade: Multidisciplinar

N.º de Sessões Diurnas: 1; N.º de Bilhetes Vendidos: 0; Valor Bilheteira: €; N.º Bilhetes Oferecidos/Entradas Gratuitas: 20

#### **CINEMA**

Largo Sapalinho | 11 de Julho | 21h30

#### **CULTURA EM MOVIMENTO**

Cinema na Rua

Câmara Municipal de Setúbal e Associação 50' Cuts

Publico estimado: 25

Modalidade: Cinema

N.º de Sessões Noturna: 1; N.º de Bilhetes Vendidos: 0; Valor Bilheteira: 0€; N.º Bilhetes Oferecidos/Entradas Gratuitas: 25.

Espaço NBC | 18 de Julho | 21h30

#### **CULTURA EM MOVIMENTO**

Cinema na Rua

Câmara Municipal de Setúbal e Associação 50' Cuts

Publico estimado: 24

Modalidade: Cinema

N.º de Sessões Noturna: 1; N.º de Bilhetes Vendidos: 0; Valor Bilheteira: 0€; N.º Bilhetes Oferecidos/Entradas Gratuitas: 24.

Espaço NBC | 25 de Julho | 21h30

#### **CULTURA EM MOVIMENTO**

Cinema na Rua

Câmara Municipal de Setúbal e Associação 50' Cuts

Publico estimado: 29

Modalidade: Cinema

N.º de Sessões Noturna: 1; N.º de Bilhetes Vendidos: 0; Valor Bilheteira: 0€; N.º Bilhetes Oferecidos/Entradas Gratuitas: 29.

Municipal de Setúbal e GATEM-Espelho Mágico

Publico estimado: 50

Modalidade: Teatro

N.º de Sessões Diurna: 1; N.º de Bilhetes Vendidos: 0; Valor Bilheteira: 0€; N.º Bilhetes Oferecidos/Entradas Gratuitas: 50.

#### **MÚSICA**

Fado em Setúbal / Fado Porta a Porta | Vários – (JF São Sebastião) | 25 de julho

Câmara Municipal de Setúbal e Juntas de Freguesia

Público: 100 + 75

Modalidade: Música (Fado)

N.º de Sessões Noturnas: 2; N.º de Bilhetes Vendidos: 0; Valor Bilheteira: 0€; N.º Bilhetes Oferecidos/Entradas Gratuitas: 175

#### **ARTES PERFORMATIVAS**

MAPS – Mostra de Artes Performativas de Setúbal | 2 a 10 de julho

Atividade promovida pela CMS realizada n' A Gráfica, Jardim do Bonfim, Praça do Bocage e em 36 locais da Baixa e Zona Histórica da Cidade.

A 9 de junho foi enviada via email informação mais detalhada para vários canais de comunicação social (impressa, online, rádio e televisão), cerca de 111 contactos onde se incluem (RTP, Expresso, Público, TSF, Antena 1, Rádio Renascença, Observador, Lusa, entre muitos outros)

Durante este período foram apresentadas 22 sessões, 12 espetáculos, 1 exposição e 2 conversas/encontros com um total de 934 bilhetes levantados. Será ainda importante mencionar que nas apresentações que decorreram em espaços exteriores, houve bastantes espectadores não contabilizados por não se encontrarem nas áreas reservadas e delimitadas para o público.

2 a 8 de julho – CTRL + ALT + DELETE – A Gráfica – vários horários

Modalidade: Exposição

N.º de Sessões: n/a N.º de Bilhetes Vendidos: 0; Valor Bilheteira: 0€; N.º Bilhetes Oferecidos/Entradas Gratuitas: (inauguração) 39 + (restantes dias) 87 = 126

2 & 8 de julho – Poema à Duração – A Gráfica – 21h30

Modalidade: Teatro

N.º de Sessões: 2 N.º de Bilhetes Vendidos: 0; Valor Bilheteira: 0€; N.º Bilhetes Oferecidos/Entradas Gratuitas: (2 de julho)

31 + (8 de julho) 35 = 66

3 de julho – Programar em Espaços não Convencionais – A Gráfica – 19h00

Modalidade: Conversas



N.º de Sessões: 1 N.º de Bilhetes Vendidos: 0; Valor Bilheteira:0€; N.º Bilhetes Oferecidos/Entradas Gratuitas: 19  
3 de julho – Musculus – A Gráfica – 21h30

Modalidade: Performance

N.º de Sessões: 1 N.º de Bilhetes Vendidos: 0; Valor Bilheteira:0€; N.º Bilhetes Oferecidos/Entradas Gratuitas: 34  
4 de julho – Muita Tralha Pouca Tralha – Jardim do Bonfim – 15h00 & 17h00

Modalidade: Teatro

N.º de Sessões: 2 N.º de Bilhetes Vendidos: 0; Valor Bilheteira:0€; N.º Bilhetes Oferecidos/Entradas Gratuitas: (15h00) 37 + (17h00) 56 = 93

4 de julho – Sómente – Jardim do Bonfim – 16h00 & 18h00

Modalidade: Teatro

N.º de Sessões: 2 N.º de Bilhetes Vendidos: 0; Valor Bilheteira:0€; N.º Bilhetes Oferecidos/Entradas Gratuitas: (16h00) 49 + (18h00) 55 = 104

4 de julho – Que Sabemos Nós da Multidão – Jardim do Bonfim 19h00 &

7 de julho - A Gráfica (20h30) & 9 de julho - Praça do Bocage (19h00)

Modalidade: Performance

N.º de Sessões: 3 N.º de Bilhetes Vendidos: 0; Valor Bilheteira:0€; N.º Bilhetes Oferecidos/Entradas Gratuitas: (4 de julho) 34 + (7 de julho) 18 + (9 de julho) 24 = 76

5 de julho – Photomaton – A Gráfica – 15h00 & 17h00

Modalidade: Multidisciplinar

N.º de Sessões: 2 N.º de Bilhetes Vendidos: 0; Valor Bilheteira:0€; N.º Bilhetes Oferecidos/Entradas Gratuitas: (15h00) 11 + (17h00) 23 = 34

5 de julho – Nessun Dorma – Vários locais da Baixa e Centro Histórico – 19h00

Modalidade: Música

N.º de Sessões: 1 N.º de Bilhetes Vendidos: 0; Valor Bilheteira:0€; N.º Bilhetes Oferecidos/Entradas Gratuitas: 132

6 de julho – MA-MA – A Gráfica – 19h00 & 20h00 & 21h00

Modalidade: Performance

N.º de Sessões: 3 N.º de Bilhetes Vendidos: 0; Valor Bilheteira:0€; N.º Bilhetes Oferecidos/Entradas Gratuitas: (19h00) 11 + (20h00) 23 + (21h00) 23 = 30

6 de julho – Fantôme Méchant – A Gráfica – 22h00

Modalidade: Performance

N.º de Sessões: 1 N.º de Bilhetes Vendidos: 0; Valor Bilheteira:0€; N.º Bilhetes Oferecidos/Entradas Gratuitas: 34

7 de julho – EX(AM) – A Gráfica – 21h30

Modalidade: Performance

N.º de Sessões: 1 N.º de Bilhetes Vendidos: 0; Valor Bilheteira:0€; N.º Bilhetes Oferecidos/Entradas Gratuitas: 33

8 de julho – Ser Artista Emergente na Linha do Sado – A Gráfica – 19h00

Modalidade: Conversas

N.º de Sessões: 1 N.º de Bilhetes Vendidos: 0; Valor Bilheteira:0€; N.º Bilhetes Oferecidos/Entradas Gratuitas: 28

9 de julho – Asa d’Areia – Praça do Bocage – 21h30

Modalidade: Multidisciplinar

N.º de Sessões: 1 N.º de Bilhetes Vendidos: 0; Valor Bilheteira:0€; N.º Bilhetes Oferecidos/Entradas Gratuitas: 50

10 de julho – Movimento Zebra – A Gráfica – 18h00 & 19h00 & 20h00

Modalidade: Projeto com a Comunidade / Teatro

N.º de Sessões: 3 N.º de Bilhetes Vendidos: 0; Valor Bilheteira:0€; N.º Bilhetes Oferecidos/Entradas Gratuitas: 75

## **2 PROGRAMA GESTÃO E PROGRAMAÇÃO DE EQUIPAMENTOS**

### **CINEMA CHARLOT- AUDITÓRIO MUNICIPAL**

#### Exibição regular de cinema

Todos os dias às 21h30; também às quintas e sextas-feiras às 18h00 (exceto 2, 3, 23 e 24) e aos sábados e domingos às 16h00; com os condicionamentos de acesso e lotação resultantes das normas aplicáveis de prevenção do Covid 19:

“A Vida Invisível”, de Karim Ainouz | 25 de Junho a 1 de Julho

“Martin Eden”, de Pitro Marcelo | 2 a 8 de Julho

Programa Três Realizadoras Portuguesas: “Dia de Festa”, de Sofia Bost; “Ruby”, de Mariana Gaivão; “Cães que Ladram aos Pássaros”, de Leonor Teles | 9 a 15 de Julho

“Senhora de Karuizawa”, de Masaru Konuma | 9 de Julho

“Noites Felinas em Shinjuku”, Noburo Tanaka | 10 de Julho

“Convidado de Honra”, de Atom Egoyan | 11 e 12 de Julho

“Simão do Deserto”, de Luís Buñuel | 16 de Julho (\*)

“A Febre Sobe em El Pao”, de Luís Buñuel | 16 de Julho (\*)

“Labirinto Infernal”, de Luís Buñuel | 16 de Julho (\*)

“A Via Láctea”, de Luís Buñuel | 17 de Julho (\*)

“Diário de Uma Criada de Quarto”, de Luís Buñuel | 17 de Julho (\*)



“Este Obscuro Objeto de Desejo”, de Luís Buñuel | 18 de Julho (\*)  
“A Bela de Dia”, de Luís Buñuel | 19 de Julho (\*)  
“O Fantasma da Liberdade”, de Luís Buñuel | 20 de Julho (\*)  
“O Charme Discreto da Burguesia”, de Luís Buñuel | 21 de Julho (\*)  
“O Anjo Exterminador”, de Luís Buñuel | 22 de Julho (\*)  
“As Maravilhas de Montfermeil”, de Jeanne Balibar | 23 a 29 de Julho  
“Patrick”, de Gonçalo Waddington | 30 de Julho a 5 de Agosto  
“O Paraíso, Provavelmente”, de Elia Suleiman | 30 de Julho a 2 de Agosto

(\*) Sessões integradas no Ciclo Buñuel

Público: 311 espectadores num total de 45 sessões de cinema.

Prosseguiu a campanha de fidelização de público Cartão de Amigo do Cinema Charlot.

#### Outras atividade

Reunião do Grupo de Trabalho da Educação da Associação de Municípios da Região de Setúbal | 21 de Julho

Iniciativa CMS

Assistentes - 15

#### **AUDITÓRIO JOSÉ AFONSO**

Ensaios/treinos da Academia de Patinagem Artística de Setúbal | segundas, quartas e sextas-feiras

Iniciativa APAS. Apoio CMS

Ensaios/treinos do Clube de Patinagem do Sado | segunda-feira a sábado

Iniciativa CPS. Apoio CMS

#### Outras utilizações:

Abertura de instalações sanitárias públicas para apoio à Mostra de Antiguidades e Velharias | 1.º e 3.º sábado

Iniciativa CMS

#### **CASA DA CULTURA**

N.º espectadores Casa da Cultura: 282

Entradas na Casa: 1412 | Entradas no Café: 780 | Total: 2192

N.º alugueres espaços: valências encerradas

Concerto – Ciclo “Creative Sources” | Sala José Afonso | 3 de Julho, 22h00

Carlos Santos Trio

Organização: CMS

Público: 15

Teatro – “Textos em Cena” | Sala José Afonso | 10 de Julho, 22h00

“Nos Mares do Fim do Mundo” (a partir do texto de Bernardo Santareno)

Organização: Teatro Estúdio Fontenova / CMS

Público: 15

Cinema ao Ar Livre | Largo do Sapalinho | 11 de Julho, 21h30

“Tempo Comum”, de Susana Nobre (Portugal, 2018, 64’)

Organização: Associação 50 Cuts/ CMS

Público: 24

Cinema | Sala José Afonso | 17 de Julho, 18h30

“A Toca do Lobo”, de Catarina Mourão (Documentário, Portugal, 2015, 102’)

Organização: Associação 50 Cuts/ CMS

Público: 1

Inauguração de exposição | Espaço Ilustração | 17 de Julho, 19h00

“Mulheres de Areia” – exposição documental fotográfica de Raquel Prazeres e Vera Saldanha; textos de Regina Marques

Organização: DDLX/ CMS

Público: 30

Muito Cá de Casa | Sala José Afonso | 17 de Julho, 22h00

“Morrer em Madrid” – a Guerra Civil Espanhola (com Jose Manuel Corbacho, Paula Godinho e Dulce Simões; moderação de Luísa Tiago Oliveira)

Organização: DDLX/ CMS

Público: 20

Concerto “Emergências” | Frente à Casa | 18 de Julho, 22h00

André Henriques

Organização: CMS

Público: 50

Fado | Pátio do Dimas | 24 de Julho, 22h00

Inês Pereira

Organização: Associação Derivastatus / CMS

Público: 40



Inauguração de exposição | Galeria | 25 de Julho, 19h00

"Dança de Roda", pintura de Sofia Areal

Organização: DDLX/ CMS

Público: 35

Concerto "Emergências" | Pátio do Dimas | 25 de Julho, 22h00

"Não Simão"

Organização: Associação Derivastatus / CMS

Público: 30

Lançamento de livro | Espaço Ilustração | 31 de Julho, 22h00

Lançamento do livro "Mulheres de Areia", no âmbito da exposição documental fotográfica com o mesmo nome e patente naquele espaço.

Organização: DDLX/ CMS

Público: 9

Cinema – Curtas *Sem* Caipirinhas | Pátio do Dimas | 31 de Julho, 22h00

Inserida no programa Set'Curtas, apresenta-se uma mostra de curtas-metragens de novos realizadores portugueses.

Organização: Associação 50 Cuts/ CMS - Público: 13

### **FÓRUM MUNICIPAL LUÍSA TODI**

Exame Performance ADCS | 2 de julho

Público: por estimar

Modalidade: Dança Contemporânea

Nº de Sessões Diurnas:1; nº de Bilhetes Vendidos:0; Valor de Bilheteira:0; Nº de Bilhetes Oferecidos/Entradas Gratuitas:50

Os Fantasmas de Luisa Todi | 04 de julho

Setúbal Voz e CMS

Público: 185

Modalidade: Ópera

Nº de Sessões Diurnas; nº de Bilhetes Vendidos; Valor de Bilheteira; Nº de Bilhetes Oferecidos/Entradas Gratuitas:

Nº de Sessões Noturnas:1; nº de Bilhetes Vendidos: 165; Valor de Bilheteira: 1801€; Nº de Bilhetes Oferecidos/Entradas Gratuitas: 20

Masterclass Lauro António | 6, 13, 20 e 27 de julho

Câmara Municipal de Setúbal

Público: por estimar

Modalidade: Cinema

Nº de Sessões Diurnas:0; Nº de Bilhetes Vendidos:0; Valor de Bilheteira:0; Nº de Bilhetes Oferecidos/Entradas Gratuitas:0

Nº de Sessões Noturnas: 4; nº de Bilhetes Vendidos:0; Valor de Bilheteira:0; Nº de Bilhetes Oferecidos/Entradas Gratuitas: 120

O Sentido das Coisas... e isso | 11 de julho

CMS e Brain

Público: 258

Modalidade: Stand-up

Nº de Sessões Diurnas; nº de Bilhetes Vendidos; Valor de Bilheteira; Nº de Bilhetes Oferecidos/Entradas Gratuitas:

Nº de Sessões Noturnas:1; nº de Bilhetes Vendidos:250; Valor de Bilheteira:2816€; Nº de Bilhetes Oferecidos/Entradas Gratuitas: 8

Pedro Tochas - Descobrimientos | 18 de julho

CMS e Brain

Público: 61

Modalidade: Stand-up

Nº de Sessões Diurnas; nº de Bilhetes Vendidos; Valor de Bilheteira; Nº de Bilhetes Oferecidos/Entradas Gratuitas:

Nº de Sessões Noturnas:1; nº de Bilhetes Vendidos:61; Valor de Bilheteira:724€; Nº de Bilhetes Oferecidos/Entradas Gratuitas:0

Assembleia Municipal | 29 de julho

Público: por estimar

Modalidade: Reunião AM

Nº de Sessões Diurnas; nº de Bilhetes Vendidos; Valor de Bilheteira€; Nº de Bilhetes Oferecidos/Entradas Gratuitas:

Nº de Sessões Noturnas:1 nº de Bilhetes Vendidos:0 Valor de Bilheteira:0 Nº de Bilhetes Oferecidos/Entradas Gratuitas: 150

Final Jovens Talentos 2020 | 27 de julho

CMS - DIJUVE

Público: 138

Modalidade: Performance

Nº de Sessões Diurnas; nº de Bilhetes Vendidos; Valor de Bilheteira ; Nº de Bilhetes Oferecidos/Entradas Gratuitas:



N.º de Sessões Noturnas:1; n.º de Bilhetes Vendidos:; Valor de Bilheteira:864€; N.º de Bilhetes Oferecidos/Entradas Gratuitas: 138

N.º espectadores Fórum Municipal Luísa Todí | Mês de julho: 962

### 3 APOIO AO MOVIMENTO ASSOCIATIVO

Sem registo

#### AGOSTO

#### 1 PROGRAMAS PROMOÇÃO CULTURAL, CIDADANIA E PARTICIPAÇÃO E TRADIÇÕES

#### PROJETOS/AÇÕES PROMOVIDOS PELA CÂMARA MUNICIPAL DE SETÚBAL E/OU EM PARCERIA COM OUTRAS ENTIDADES

##### DANÇA

O Movimento das Baías – Samana e Ricon – República Dominicana | Casa da Baía | 8 de agosto

Palestra e demonstração de dança e ritmos dominicanos.

CMS

Público: 40

Modalidade: Dança

N.º de Sessões Diurnas: 1; N.º de Bilhetes Vendidos:0; Valor Bilheteira: €; N.º Bilhetes Oferecidos/Entradas Gratuitas: 40

##### TEATRO

Festa do Teatro – de 20 (pré-abertura) a 29 de agosto de 2020

Durante este período foram apresentadas:

18 espetáculos

1 exposição

1 instalação

1 conversa

6 concertos (4 deles frente à Casa da Cultura)

1 sessão de cinema

Total de público: 1921

20 de agosto – (Pré-Abertura) Al-Trip – Ginásio da ESSG – 22h00

Modalidade: Música

N.º de Sessões: 1 N.º de Bilhetes Vendidos: 0; Valor Bilheteira:0€; N.º Bilhetes Oferecidos/Entradas Gratuitas: 70

21 de agosto – (Abertura) Fado Bicha – Jardim Multissensorial das Energias – 18h00

Modalidade: Música

N.º de Sessões: 1 N.º de Bilhetes Vendidos: 0; Valor Bilheteira:0€; N.º Bilhetes Oferecidos/Entradas Gratuitas: 66

22 de agosto – Lenda das Amendoeiras em Flor – Jardim do Bonfim – 11h00 & 18h00

Modalidade: Teatro

N.º de Sessões: 2 N.º de Bilhetes Vendidos: 0; Valor Bilheteira:0€; N.º Bilhetes Oferecidos/Entradas Gratuitas: 50 (11h00)

& 50 (18h00) = 100

22 de agosto – Fake News Naked Fews – Ginásio da ESSG – 21h30

Modalidade: Teatro

N.º de Sessões: 1 Entradas: 84

23 de agosto – O Ninho – Auditório da ESSG – 11h00

Modalidade: Teatro

N.º de Sessões: 1 Entradas: 59

23 de agosto – Lugar-Abrigo – A Gráfica – 19h00

Modalidade: Performance

N.º de Sessões: 1 N.º de Bilhetes Vendidos: 0; Valor Bilheteira:0€; N.º Bilhetes Oferecidos/Entradas Gratuitas: 20

24 de agosto – Liquefacção – Natureza Viva com Frutas – Auditório da ESSG – 19h00

Modalidade: Teatro

N.º de Sessões: 1 N.º de Bilhetes Vendidos: 0; Valor Bilheteira:0€; N.º Bilhetes Oferecidos/Entradas Gratuitas: 70

24 de agosto – Há dois anos que não como pargo – Ginásio da ESSG – 21h30

Modalidade: Teatro

N.º de Sessões: 1 Entradas: 95

25 de agosto – Curtas-Metragens – A Gráfica – 23h00

Modalidade: Cinema

N.º de Sessões: 1 N.º de Bilhetes Vendidos: 0; Valor Bilheteira:0€; N.º Bilhetes Oferecidos/Entradas Gratuitas: 45

26 de agosto – Reféns do Futuro – Casa da Baía – 16h30

Modalidade: Conversa

N.º de Sessões: 1 N.º de Bilhetes Vendidos: 0; Valor Bilheteira:0€; N.º Bilhetes Oferecidos/Entradas Gratuitas: 30

26 de agosto – Maman – A Gráfica – 19h00

Modalidade: Cinema

N.º de Sessões: 1 N.º de Bilhetes Vendidos: 0; Valor Bilheteira:0€; N.º Bilhetes Oferecidos/Entradas Gratuitas: 25

26 de agosto – Amores na Clandestinidade – Ginásio da ESSG – 22h00



Modalidade: Teatro

N.º de Sessões: 1 Entradas: 95

27 de agosto – Out of Stock – Pátio da ESSG – 19h00

Modalidade: Novo Circo

N.º de Sessões: 1 N.º de Bilhetes Vendidos: 0; Valor Bilheteira:0€; N.º Bilhetes Oferecidos/Entradas Gratuitas: 82

28 de agosto – Azul – Auditório da ESSG – 18h00

Modalidade: Teatro

N.º de Sessões: 1 N.º de Bilhetes Vendidos: 0; Valor Bilheteira:0€; N.º Bilhetes Oferecidos/Entradas Gratuitas: 55

28 de agosto – No fio do Azeite – Ginásio da ESSG – 21h00

Modalidade: Teatro

N.º de Sessões: 1 Entradas: 85

29 de agosto – lá lá lá lá lá – Auditório da ESSG – 11h00

Modalidade: Teatro

N.º de Sessões: 1 Entradas: 45

29 de agosto – Contos do Mediterrâneo – Jardim do Bonfim – 18h00

Modalidade: Teatro

N.º de Sessões: 1 N.º de Bilhetes Vendidos: 0; Valor Bilheteira:0€; N.º Bilhetes Oferecidos/Entradas Gratuitas: 50

### **MULTIDISCIPLINAR**

Mostr'arte 2020 | Mostra de Artesanato de Setúbal | 07, 08, 21 e 22 de agosto

Atividade promovida pela CMS realizada na Placa Central da Avenida Luísa Todi entre o Laranja e o limão. Acontece no segundo e quarto fim de semana de cada mês durante, nos meses de agosto e setembro. O número de artesãos participantes no dia 07 foi de 11, no dia 08 de 12, no dia 21 e 22 atingiu a lotação máxima de 25, perfazendo um total de 73 participantes.

Público: 1000 (valor aproximado)

Modalidade: Multidisciplinar

N.º de Sessões: 4 N.º de Bilhetes Vendidos: 0; Valor Bilheteira:0€; N.º Bilhetes Oferecidos/Entradas Gratuitas:1000

### **MÚSICA**

Fado em Setúbal / Fado Porta a Porta | Vários – (União das Freguesias de Setúbal | 01 de agosto

Câmara Municipal de Setúbal e Juntas de Freguesia

Público: 100 + 25 + 100

Modalidade: Música (Fado)

N.º de Sessões Noturnas:3; N.º de Bilhetes Vendidos: 0; Valor Bilheteira:0€; N.º Bilhetes Oferecidos/Entradas Gratuitas: 225

Fado em Setúbal / Fado Porta a Porta | Vários – (Junta de Freguesia de Gâmbia, Pontes e Alto da Guerra) | 08 de agosto

Câmara Municipal de Setúbal e Juntas de Freguesia

Público: 30 + 40

Modalidade: Música (Fado)

N.º de Sessões Noturnas:2; N.º de Bilhetes Vendidos: 0; Valor Bilheteira:0€; N.º Bilhetes Oferecidos/Entradas Gratuitas: 70

Fado em Setúbal / Fado Porta a Porta | Vários – (União de Freguesias de Azeitão | 15 de agosto

Câmara Municipal de Setúbal e Juntas de Freguesia

Público: 125 + 75 + 100

Modalidade: Música (Fado)

N.º de Sessões Noturnas:3; N.º de Bilhetes Vendidos: 0; Valor Bilheteira:0€; N.º Bilhetes Oferecidos/Entradas Gratuitas: 300

Fado em Setúbal / Fado Porta a Porta

Cooperativa e Rua do Moutinho, Pontes | 22 de agosto

Deolinda de Jesus

Público estimado: 50 pessoas, 50 pessoas.

Fado em Setúbal / Fado Porta a Porta

Vale de Cobro e Monte Belo Norte | 29 de agosto

Maria do Céu Freitas

Público estimado: 100 pessoas, 80 pessoas.

Setúbal CantoFest / Online | 23 a 27 de agosto

Câmara Municipal de Setúbal e GSIArts

Modalidade: Música (Canto lírico)

Vídeos: 10

Vídeo 1 – Pessoas alcançadas: ; Interações: 52; Visualizações: 1.500

Vídeo 2 – Pessoas alcançadas: ; Interações: 25; Visualizações: 543

Vídeo 3 – Pessoas alcançadas: ; Interações: 120; Visualizações: 3.800

Vídeo 4 – Pessoas alcançadas: ; Interações: 23; Visualizações: 801



Vídeo 5 – Pessoas alcançadas: ; Interações: 33; Visualizações: 889  
Vídeo 6 – Pessoas alcançadas: ; Interações: 15; Visualizações: 459  
Vídeo 7 – Pessoas alcançadas: ; Interações: 29; Visualizações: 635  
Vídeo 8 – Pessoas alcançadas: ; Interações: 26; Visualizações: 982  
Vídeo 9 – Pessoas alcançadas: ; Interações: 37; Visualizações: 1.200  
Vídeo 10 – Pessoas alcançadas: ; Interações: 25; Visualizações: 1.000

TOTAL - Pessoas alcançadas:

Interações: 385; Visualizações: 11.809

Informação verificada em 31 de agosto às 23h30

## **2 PROGRAMA GESTÃO E PROGRAMAÇÃO DE EQUIPAMENTOS**

### **CINEMA CHARLOT- AUDITÓRIO MUNICIPAL**

#### Exibição regular de cinema

Todos os dias às 21h30; também às quintas e sextas-feiras às 18h00 e aos sábados e domingos às 16h00. Sessões com condicionamentos de acesso e lotação resultantes das normas aplicáveis de prevenção do Covid 19:

“Patrick”, de Gonçalo Waddington | 30 de Julho a 5 de Agosto

“O Paraíso, Provavelmente”, de Elia Suleiman | 30 de Julho a 2 de Agosto

“A Doce Vida”, de Federico Fellini | 6 a 12 de Agosto

“A Flor da Felicidade”, de Jessica Hausner | 6 e 7 de Agosto

“O Jardim Secreto”, de Marc Munden | 13 a 19 de Agosto

“O Que Arde”, de Oliver Laxe | 13 e 14 de Agosto

“Fellini 8 ½”, de Federico Fellini | 20 a 26 de Agosto

“Adam”, de Maryam Touzani | 20 e 21 de Agosto

“O Adeus à Noite”, de André Techiné | 27 e 28 de Agosto

“Tenet”, de Christopher Nolan | 27 de Agosto a 2 de Setembro

#### **Mês de AGOSTO 2020**

Público: 463 espectadores num total de 49 sessões de cinema.

Proseguiu a campanha de fidelização de público Cartão de Amigo do Cinema Charlot.

#### **AUDITÓRIO JOSÉ AFONSO**

Ensaios/treinos da Academia de Patinagem Artística de Setúbal | segundas, quartas e sextas-feiras da primeira quinzena  
Iniciativa APAS. Apoio CMS

Ensaios/treinos do Clube de Patinagem do Sado | segunda-feira a sábado da primeira quinzena

Iniciativa CPS. Apoio CMS

Apoio à realização do programa da TVI | 16 de Agosto

Iniciativa TVI. Apoio CMS.

#### Outras utilizações:

Abertura de instalações sanitárias públicas para apoio à Mostra de Antiguidades e Velharias | 1º, 3º e 5º sábado

Iniciativa CMS

#### **CASA DA CULTURA**

Equipamento reaberto ao público (galeria e cafetaria)

Cinema ao Ar Livre | Largo do Sapalinho | 1 de Agosto, 21h30

“Miradouro”, de João Bordeira e Sérgio Braz d’Almeida

Organização: Associação 50 Cuts/ CMS

Público: 44

Fado | Pátio do Dimas | 7 de Agosto, 22h00

Elsa Casanova

Organização: Associação Derivastatus / CMS

Público: 40

Concerto | Frente à Casa | 8 de Agosto, 21h30

Da Bad Juju’s Band

Organização: CMS

Público: 50

Concerto “Emergências” | Frente à Casa | 14 de Agosto, 22h00

Vaiapraia

Organização: CMS

Público: 50

Concerto “Emergências” | Frente à Casa | 15 de Agosto, 22h00

Madalena Palmeirim

Organização: CMS

Público: 47

Concerto | Ginásio da Escola Secundária Sebastião da Gama | 20 de Agosto, 22h30



“Al-Trip” (concerto integrado na 22ª edição da Festa do Teatro – Festival Internacional de Teatro de Setúbal, inicialmente previsto para se realizar no palco em frente à Casa da Cultura, entretanto transferido para o local indicado em virtude das condições climatéricas)

Organização: Teatro Estúdio Fontenova / CMS

Público: 50

Concerto | Frente à Casa | 21 de Agosto, 23h00

“Et Toi Michel” (concerto integrado na 22ª edição da Festa do Teatro – Festival Internacional de Teatro de Setúbal)

Organização: CMS

Público: 50

Concerto | Frente à Casa | 22 de Agosto, 23h00

“Noitibó” (concerto integrado na 22ª edição da Festa do Teatro – Festival Internacional de Teatro de Setúbal)

Organização: CMS

Público: 50

Concerto | Frente à Casa | 28 de Agosto, 23h00

Renato Sousa (concerto integrado na 22ª edição da Festa do Teatro – Festival Internacional de Teatro de Setúbal)

Organização: CMS

Público: 50

Concerto | Frente à Casa | 29 de Agosto, 23h00

“Remexido” (concerto integrado na 22ª edição da Festa do Teatro – Festival Internacional de Teatro de Setúbal)

Organização: CMS

Público: 50

Síntese do Mês de agosto

N.º espectadores Casa da Cultura: 481

Entradas na Casa: 1557 | Entradas no Café: 899 | Total: 2456

N.º alugueres espaços: valências encerradas

Registo de cedência de salas por utilização

Utilizador	Mês Utiliz.	janeiro 20	fevereiro 20	março 20	abril 20	maio 20	junho 20	julho 20	agosto 20	setembro 20	outubro 20	novembro 20	dezembro 20	TOT (h)
CAPRICHIO - AULAS DE EXPRESSÃO MUSICAL (S.J.A.)		4	5	1										10
ENCLAVE - DANÇA SÉNIOR (S.J.A.)		4	3	1										8
MAEDS - LANÇAM REV. DE ARQUEOLOGIA (S.J.A.)		1												1
DISRUPÇÃO (S.J.A. + ESTÚDIO)		4	4	2										10
GRAÇA OCHOA (S.J.A.)		4		2			18		2					26
NÚCLEO AM. BAIRRO SANTOS NICOLAU (ESTÚDIO)		1												1
PROJETO ZEBRA (BANDO) (S.J.A.)			4	2										6
LAB. DE CRIAÇÃO E EDUCAÇÃO (RICARDO CAMPOS) (S.J.A.)				1										1
IS - Acad. de Dança Contemporânea de Setúbal (Gale)							2							2
NÃO SIMÃO (ESTÚDIO)								3						3
ASSOCIAÇÃO EXPERIMENTÁCULO-“Dirty Coal Train”(ESTÚDIO)									1					1
JOANA NEGRÃO (ESTÚDIO)									2					2

### FÓRUM MUNICIPAL LUÍSA TODI

Casal da Treta | 1 de agosto

CMS e Força de Produção

Público: 288

Modalidade: Teatro Comédia

Nº de Sessões Diurnas:0; nº de Bilhetes Vendidos:0; Valor de Bilheteira:0; Nº de Bilhetes Oferecidos/Entradas Gratuitas:0

Nº de Sessões Noturnas:1 nº de Bilhetes Vendidos: 275; Valor de Bilheteira:3076€ Nº de Bilhetes Oferecidos/Entradas Gratuitas: 41

Masterclass Lauro António | 3, 10 e 31 de agosto

Câmara Municipal de Setúbal

Público: por estimar

Modalidade: Cinema

Nº de Sessões Diurnas:0; Nº de Bilhetes Vendidos:0; Valor de Bilheteira:0; Nº de Bilhetes Oferecidos/Entradas Gratuitas:0

Nº de Sessões Noturnas: 3; nº de Bilhetes Vendidos:0; Valor de Bilheteira:0; Nº de Bilhetes Oferecidos/Entradas Gratuitas: 180

FITS – Instruções para abolir o Natal | 21 de agosto



CMS e TEF

Público: 87

Modalidade: Festival de Teatro

Nº de Sessões Diurnas; nº de Bilhetes Vendidos; Valor de Bilheteira; Nº de Bilhetes Oferecidos/Entradas Gratuitas:

Nº de Sessões Noturnas:1; nº de Bilhetes Vendidos:39; Valor de Bilheteira:250€; Nº de Bilhetes Oferecidos/Entradas Gratuitas: 48

FITS – Uma solidão demasiado ruidosa | 23 de agosto

CMS e TEF

Público: 105

Modalidade: Festival de Teatro

Nº de Sessões Diurnas; nº de Bilhetes Vendidos; Valor de Bilheteira; Nº de Bilhetes Oferecidos/Entradas Gratuitas:

Nº de Sessões Noturnas:1; nº de Bilhetes Vendidos:64; Valor de Bilheteira:446,50€; Nº de Bilhetes Oferecidos/Entradas Gratuitas: 41

FITS – Genoma B | 25 de agosto

CMS e TEF

Público: 159

Modalidade: Festival de Teatro

Nº de Sessões Diurnas; nº de Bilhetes Vendidos; Valor de Bilheteira; Nº de Bilhetes Oferecidos/Entradas Gratuitas:

Nº de Sessões Noturnas:1; nº de Bilhetes Vendidos:94; Valor de Bilheteira: 649€; Nº de Bilhetes Oferecidos/Entradas Gratuitas: 65

FITS - Rottweiler | 27 de agosto

CMS e TEF

Público: 77

Modalidade: Festival de Teatro

Nº de Sessões Diurnas; nº de Bilhetes Vendidos; Valor de Bilheteira; Nº de Bilhetes Oferecidos/Entradas Gratuitas:

Nº de Sessões Noturnas:1; nº de Bilhetes Vendidos:35; Valor de Bilheteira: 232,50€; Nº de Bilhetes Oferecidos/Entradas Gratuitas: 42

FITS – Damas da Noite | 29 de agosto

CMS e TEF

Público: 217

Modalidade: Festival de Teatro

Nº de Sessões Diurnas; nº de Bilhetes Vendidos; Valor de Bilheteira; Nº de Bilhetes Oferecidos/Entradas Gratuitas:

Nº de Sessões Noturnas:1; nº de Bilhetes Vendidos: 122; Valor de Bilheteira: 787,50€; Nº de Bilhetes Oferecidos/Entradas Gratuitas: 95

N.º espectadores Fórum Municipal Luísa Todi | Mês de agosto: 1113

### **3 APOIO AO MOVIMENTO ASSOCIATIVO**

**Sem registo**

## **Divisão de Desporto**

### **SETOR DE PROMOÇÃO DESPORTIVA**

#### **De Pequeno**

Em junho, verificou-se a continuação da construção e envio semanal para todos os Jardins de Infância, de conteúdos para implementação de atividades de motricidade infantil, em casa.

Nos meses de julho e agosto não se realizaram atividades.

#### **Desporto nas Escolas**

Findo o ano letivo, no mês de junho, não se realizaram atividades deste projeto.

#### **Desportivamente em Reforma**

Durante o mês de junho, foram lançados no grupo de membros deste projeto na página de facebook Setúbal Inspira Desporto, 7 vídeos com sessões práticas de Treino Funcional, Boccia, Chikung, Dança e Equilíbrio.

No mês de agosto não se realizaram atividades deste projeto.

#### **Jogos do Sado**

A edição dos 17os Jogos do Sado, para o ano de 2020, foi cancelada devido à COVID-19.

### **SETOR DE ASSOCIATIVISMO DESPORTIVO**

#### **Apoio a Atividades**

Os eventos do Movimento Associativo foram cancelados, neste período, devido ao Plano de Contingência Covid-19.

#### **EVENTOS DIDES – ONLINE – FACEBOOK SETÚBAL INSPIRA DESPORTO**

Durante os meses de junho, julho e agosto, a ação da página de facebook, centrou-se na informação prestada aos munícipes, no que diz respeito à utência da Piscina Municipal das Manteigadas.



Foram colocados posts diariamente com a lotação instantânea e com a atualização de 2 em 2 horas.

**SETOR DE GESTÃO DE EQUIPAMENTOS DESPORTIVOS****Receita e Dívida**

Instalação	Valor de receita
<b>Setor de Gestão de Equipamentos Desportivos - mensalidades e utilizações individuais</b>	
<b>Complexo Municipal de Atletismo de Setúbal</b>	<b>489,42 €</b>
Piscina Municipal de Azeitão	0 €
Piscina Municipal das Manteigadas	32 470,68 €
Pavilhão Municipal das Manteigadas	0 €
Pavilhão Municipal João dos Santos	0 €
Pavilhão Gimnodesportivo de Aranguez	0 €
Parque Urbano de Albarquel	0 €
<b>Sub-Total</b>	<b>32 951,10 €</b>
<b>Setor de Gestão de Equipamentos Desportivos - mensalidades e utilizações individuais</b>	
Parque Verde da Bela Vista - José Manuel Ginó Braz	1 252,95 €
Piscina Municipal das Manteigadas – José Luciano Ferreira Marques Paz (Maio a Setembro)	600,00 €
Parque Urbano de Albarquel – Restaurante Vela Branca	2 555,97 €
Parque Urbano de Albarquel – Bar In Sado By Valenciana	1 476,00 €
Arradapadel, Lda.	2 509,20 €
Padel Premium, Lda.	2 678,94 €
<b>Sub-Total</b>	<b>11 073,06 €</b>
<b>Total</b>	<b>44 024,16 €</b>

**Isenções – Cedências Regulares e Eventos Pontuais**

Instalação	Valor de isenções previsto (cedências regulares)	Valor de isenções efetivo (cedências regulares)	Valor de isenções (eventos pontuais)	Valor de isenções - TOTAL
Complexo Municipal de Atletismo de Setúbal	- (campo relvado)	1.488,12 €		1.488,12 €
Piscina Municipal de Azeitão	-			
Piscina Municipal das Manteigadas	-	736,00 €		736,00 €
Pavilhão Municipal das Manteigadas	-	756,69 €		756,69 €
Pavilhão Municipal João dos Santos	-			
Pavilhão Gimnodesportivo de Aranguez	-			
Parque Urbano de Albarquel	-			
<b>Subtotal</b>	-	<b>2.980.81 €</b>		<b>2.980.81 €</b>

**Leituras de Consumos**

Ago.20	Água (m3)	Luz (Kw)	Gás (m3)
<b>Complexo Municipal de Atletismo de Setúbal</b>	<b>Cont.1- 777,17</b>	<b>368,993</b>	<b>14.439,320</b>
	<b>Cont.2- 0,18</b>		
	<b>Furo - 8785,1</b>		
Piscina Municipal de Azeitão	Pisc.10m - 27635		Pisc.10m - 322352
	Pisc.25m - 83299		Pisc.25m - 106297
Piscina Municipal das Manteigadas	<b>219630</b>	-	<b>116160</b>
Pavilhão Municipal das Manteigadas	4494	-	157
Pavilhão Municipal João dos Santos	6645	-	-
Pavilhão Gimnodesportivo de Aranguez	-	-	-
Parque Verde da Bela Vista	<b>1379</b>	<b>197099</b>	-
Parque Urbano de Albarquel – Estação elevatória		1230 (novo contador)	-
Parque Urbano de Albarquel – Centro Náutico		68 (novo contador)	-
Parque Urbano de Albarquel – Wc Público	95894	35604	-
Parque Urbano de Albarquel – Apoio Refeitório		6416	-
PUA – DIDES		4585 (novo)	-
Parque Urbano de Albarquel - GOArrábida	407	675 (novo)	-
Campo Vítor Batista	<b>3299</b>	<b>19890</b>	

**Gestão da Manutenção**

pedidos de intervenção por tipologia

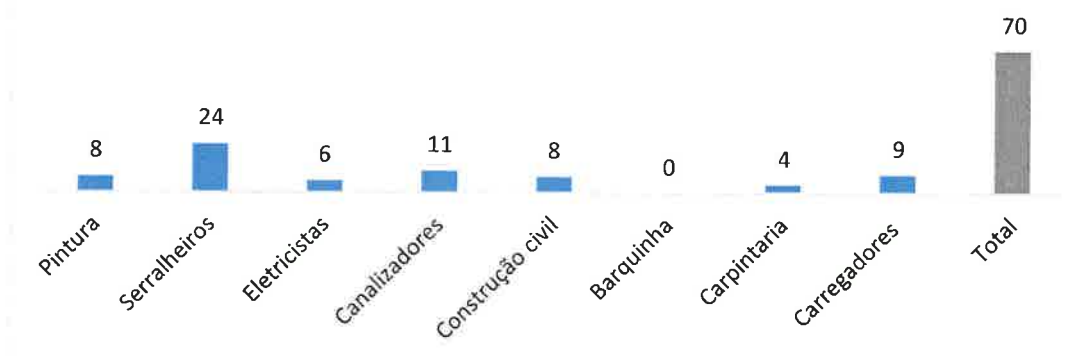
**PROPOSTAS E PROTOCOLOS**

No mês de junho, não foram apresentadas propostas a Sessão pública de Câmara.

Reunião	Proposta	Assunto	Aprova do	Não aprova do	Votos			Valor
					C	A	F	
10/2020	55/2020/DCDJ /DIDES	Protocolo de colaboração com a Belcamp Tennis Club, para a dinamização dos Campos de Ténis da Urbanização "Urbanização da Urbanização Águas de São Lourenço"	x				9	
12/2020	59/2020/DCDJ /DIDES	Apoios Financeiros aos programas de Desenvolvimento Desportivo Matriz 2020	x				11	122567,00 €

**GESTÃO DAS ATIVIDADES DESPORTIVAS****Frequências de Utilização / Participação**

Nos meses de junho, julho e agosto apenas o Complexo Municipal de Atletismo e o complexo municipal de Piscinas das Manteigadas, estiveram abertos ao público, com restrições de acordo com as normas emanadas da DGS.

Entradas – Praticantes/Utentes por Instalação/Local

CMAS – 2219 utilizações

O **Complexo Municipal de Piscinas das Manteigadas** teve a sua abertura no dia 19 de junho. Porém, antes do início da época balnear neste equipamento desportivo, foram consultadas as normas e diretrizes da Direcção Geral da Saúde (DGS), a resolução do Conselho de Ministros n.º33-A/2020, as recomendações do IPDJ, o Decreto-Lei n-24/2020 de 25 de Maio, o Manual de Procedimentos em Restauração e Bebidas da DGS – Orientação n.º023/2020, o Despacho n.º5545-C/2020, o Comunicado n.º14/20 da Federação Portuguesa de Natação, o Manual de Procedimentos de Prevenção e Controlo para Espaços de Lazer, Atividade Física e Desporto e Outras Instalações Desportivas da DGS – Orientação n.º030/2020 e a Resolução do Conselho de Ministros n.º44-A/2020.

Todas estas orientações foram consultadas para que o Complexo Municipal de Piscinas pudesse funcionar dentro da normalidade possível, face ao contexto de pandemia de COVID-19 pelo qual o país está a atravessar.

Complexo Municipal de Piscinas das Manteigadas – época balnear – 15.253

Pavilhão Municipal das Manteigadas – Agosto(Scalipus Clube de Setúbal) – 228

**Divisão dos Direitos Sociais****PLANO DE CONTINGÊNCIA COVID-19**

[âmbito: Interno]

Atendimento e triagem das situações rececionadas na Linha (116 situações).

Envio de *emails* e/ou contactos telefónicos de encaminhamento para as Juntas de Freguesia, Centro Distrital de Segurança Social, DIHAB e outras entidades parceiras; Construção e atualização de base de dados COVID19 | LAMBE.

**PRIA – SFTÍRAI**

[âmbito: Interinstitucional]

Elaboração de proposta de reprogramação da Operação, para prolongamento do prazo de execução das atividades, em articulação com o GAL.



Reprogramação das atividades previstas A3 - Memórias na Idade+:

Reuniões com a consultora Maria João Feitas e Grupo de trabalho GO Memórias.

Reunião com a empresa Adhesive para elaboração do plano de comunicação do projeto e planeamento da realização do Livro Memórias

Contactos com a empresa Adhesive para elaboração do plano de comunicação do projeto e planeamento da realização do Livro Memórias.

Ponto de situação da Operação PRIA em reuniões intermunicipais para ponto de situação sobre as ações dos três municípios (Setúbal, Palmela e Sesimbra) e das atividades intermunicipais previstas em candidatura.

Recolha de assinaturas do Consentimento Informado para posterior aplicação de entrevistas, para a construção do Livro Temático, no âmbito da Ação 3 (16 consentimentos).

Preenchimentos das fichas de registo para avaliação do Projeto PRIA- Setúbal, referente ao 1º semestre de 2020.

#### PROGRAMA ESCOLHAS E7G

[âmbito: Interinstitucional]

Ponto de situação das atividades do projeto em reunião Consórcio Sem/100 Diferenças, via plataforma ZOOM.

Totais					
Reuniões			Atividades		
n.º de reuniões	n.º de presenças	n.º serviços/entidades/municípios presentes	n.º de atividades	n.º de presenças	n.º serviços/entidades presentes
6	31	15	86		

#### Setor de Intervenção com Grupos Vulneráveis na Promoção do Bem-estar

##### Comissão de Proteção de Crianças e Jovens

[âmbito: Interinstitucional]

Reuniões da Comissão Restrita (caráter ordinário e extraordinário);

Atendimento de casos;

Visitas domiciliárias;

Encaminhamento de situações.

##### Casos Sociais

[âmbito: Interinstitucional]

Atendimento, acompanhamento e encaminhamento de situações sociais de municípios;

Reunião GAAISS;

Articulação com a DIHAB relativamente à situação de habitação dos municípios, nomeadamente beneficiários de RSI, ou outros municípios em situação de desalojamento

Levantamento de eventuais situações de necessidade de intervenção no seguimento da situação de emergência;

Atualização e análise de informação constante na base de dados

Visitas domiciliárias.

##### Grupo Concelhio para as Deficiências e Incapacidades

[âmbito: Interinstitucional]

Reunião do Grupo Concelhio para as Deficiências e Incapacidades.

Totais					
Reuniões			Atividades		
n.º de reuniões	n.º de presenças	n.º serviços/entidades/municípios presentes	n.º de atividades	n.º de presenças	n.º serviços/entidades presentes
15	35	45	137	22	3

#### Setor de Planeamento Gestão e Desenvolvimento Social

##### Grupo de Trabalho para a Estratégia Local de Habitação

[âmbito: Inter-serviços]

Análise do documento e envio de notas/considerações a constar na sua versão final.

##### Rede Social

[âmbito: Interinstitucional]

Reuniões do Núcleo Executivo do CLAS de Setúbal.

Reunião plenária do CLASS, realizada no Cinema Charlot - Auditório Municipal, com a seguinte ordem de trabalhos: 1.

Intervenção Social em contexto de pandemia COVID-19: Respostas de Emergência, Reflexões e Desafios Futuros; 2.

Diagnóstico Social e Plano de Desenvolvimento Social: Informações; 3. Informações Gerais

Participação na 8ª reunião plenária do Concelho Local de Parceiros da UFS com a seguinte Ordem de Trabalhos: 1.

Apresentação: do Plano de Mitigação e Recuperação Socioeconómica; 2. Apresentação do Regulamento Interno da futura

Comissão Social de Freguesia; 3. Apresentação da versão provisória do Retrato Social da UFS.



Reunião com a Subcomissão RPHI da Área Sul dos Narcóticos Anónimos (1 reunião; 4 presenças; 2 entidades/serviços.

**Núcleo Local de Inserção – RSI**

[âmbito: Interinstitucional]

Reunião (via plataforma ZOOM) para apresentação dos relatórios semestrais relativos ao RSI das entidades com protocolos no âmbito desta medida.

Totais					
Reuniões			Atividades		
n.º de reuniões	n.º de presenças	n.º serviços/entidades/municípios presentes	n.º de atividades	n.º de presenças	n.º serviços/entidades presentes
5	111	80			

**Setor de Promoção da Cidadania e Interculturalidade**

**Plano Municipal para a Igualdade e Não Discriminação**

[âmbito: Interno]

Pesquisa de dados nacionais, distritais e concelhios sobre violência doméstica;

Pesquisa e análise de projetos municipais e intermunicipais sobre violência doméstica.

**SEI - Setúbal, Etnias e Imigração**

[âmbito: Interno]

Atendimento a pessoas imigrantes

Acompanhamento de caso/encaminhamento para ACES Arrábida.

**Setúbal, Território Intercultural – Plano Municipal para a Integração de Migrantes**

[âmbito: Interinstitucional]

Realização da ação de capacitação em "Competências Interculturais - Profissionais de Entidades de Solidariedade e Resposta Social" - 3º. Módulo.

Realização do último módulo da ação de capacitação em competências interculturais dirigida a docentes da escola de Santa Maria da Graça - Agrupamento das Escolas Barbosa du Bocage.

**Movimento Zebra – STI-PMIM**

Reunião com o Teatro Bando e visita à Gráfica para operacionalização das oficinas teatrais e espetáculo final do Movimento Zebra.

Realização de ensaios do movimento Zebra.

Apresentação do processo criativo "Ocupação Teatral" na Mostra de artes Performativas de Setúbal (MAPS).

Reunião de avaliação com os participantes do movimento Zebra sobre o processo criativo.

Reunião com o Teatro Bando para preparação da participação no "Festival Todos".

Totais					
Reuniões			Atividades		
n.º de reuniões	n.º de presenças	n.º serviços/entidades/municípios presentes	n.º de atividades	n.º de presenças	n.º serviços/entidades presentes
3	28	4	25	213	3

**Setor de Proximidade e Coesão Territorial**

**Anunciada - Oficinas Colaborativas**

[âmbito: Interinstitucional]

Preparação e acompanhamento da Oficina Colaborativa #41, para reencontro e planeamento.

Preparação do Livro Temático com o Grupo de Trabalho das Memórias.

Visita técnica para definição do local para instalação do abrigo para colónia de gatos, com o Grupo de Trabalho Bem Estar Animal e SEMBEA.

Ponto de situação e definição de estratégia para um novo ciclo de intervenção, em reuniões com a consultora MJF e com a equipa.

Acompanhamento da 1ª residência artística da Sustentar | CALL Ci.clo: realização de duas visitas técnicas aos Percursos.

Contactos com moradores/as e apresentação da intervenção.

Instalação do abrigo para colónia de gatos, com o Grupo de Trabalho Bem Estar Animal e SEMBEA: contactos com moradoras, visita técnica dia 5 agosto para colocação do abrigo (4 moradoras, 3 entidades/serviços, 9 presenças) e articulação com DOM para arranjo do espaço envolvente.

Preparação de apresentação das Oficinas Colaborativas à VI Conferência Anual de Setúbal, que se realiza dia 9 de setembro.

Preparação da Caminhada Caminhos com Estória, que se realiza no dia 15 de setembro, no âmbito das Comemorações Bocageanas: articulação com a DICUL para divulgação, reunião com o Grupo de Trabalho das Comemorações, dia 11 de agosto (4 moradores/as, 2 entidades/serviços, 6 presenças).

**Anunciada – PEDU**

[âmbito: Interinstitucional]



Visita técnica para verificação da pintura das habitações da 1ª fase do Bairro Grito do Povo, onde anteriormente tinha sido distribuída a tinta.

Levantamento das quantidades de tinta necessárias para pintura das habitações das 2ª e 3ª fases do Bairro Grito do Povo.

Totais					
Reuniões			Atividades		
n.º de reuniões	n.º de presenças	n.º serviços/entidades/municípios presentes	n.º de atividades	n.º de presenças	n.º serviços/entidades presentes
3	10	3	8	41	10

## Divisão da Juventude

### Atividades DIJUVE | CMS

Mês	Data	Atividade	Local
Junho	2	Leio, logo Conto   "A Rapariga No Comboio", contributo de Ana Carolina Brito	Online (Facebook + Instagram)
	2   18h30	Quiz Online   Desenhos Animados	Online (sli.do)
	3 a 28   9h às 18h	Art'Jovem   Reposição da Exposição "Genuínos" de Beatriz Marques	Auditório da Casa do Laro
	4   21h30	Vozes Inquietas - Pedro Miguel Grilo, Beatabag - Cinzeiros Portáteis	Online
	5   18h30	Quiz Online   Cultura Geral II	Online (sli.do)
	5   18	Leio, logo Conto   "Fazes-me Falta", contributo de Daniela Resende	Online (Facebook + Instagram)
	8   18	Leio, logo Conto   "Heartfulness - Enfrente a vida de coração aberto", contributo de Mariana Correia Garcia	Online (Facebook + Instagram)
	9   18h30	Quiz Online   Tradições e Costumes	Online (sli.do)
	9   21h00	Festival da Liberdade   À conversa com Margarida Mata e Simão Calixto sobre o Festival Liberdade, o Associativismo Juvenil, a Participação e a Liberdade!	Online Facebook do Festival Liberdade
	11   21h30	Vozes Inquietas com Joana Oliveira, chef de cozinha e designer	Online
	12   18	Leio, logo Conto   "A Gata e a Fábula", contributo de Joana Cidades	Online (Facebook + Instagram)
	15   18	Leio, logo Conto   "O Retrato de Dorian Grey", contributo de Luís Gonçalves	Online (Facebook + Instagram)
	16   21h00	Festival da Liberdade   À conversa com Henrique Vitorino, Norberto e Hugo - Artistas do Festival Liberdade!	Online Facebook do Festival Liberdade
	16   21h30	Quiz Night Online   Música Portuguesa	Online (sli.do)
	18   21h30	Vozes Inquietas com Mara Oliveira, blogger	Online
	23   21h00	Festival da Liberdade   À conversa com Ana Quintino, Ricardo Piedade e Mariana e Ricardo - Artistas do Festival Liberdade!	Online Facebook do Festival Liberdade
	23   21h30	Quiz Night Online   Astronomia	Online (sli.do)
	25   21h30	Vozes Inquietas com Programa Nosso Bairro, Nossa Cidade	Online
26   18	Leio, logo Conto   "Pense e Enriqueça", contributo de Pollyana Lopes de Oliveira	Online (Facebook + Instagram)	



## ATA DA SESSÃO DE 24/09/2020

Relatório Atividades junho julho agosto

	29   18	Leio, logo Conto   "O Estrangeiro", contributo de Ana Quintino	Online (Facebook + Instagram)
	30   21h30	Quiz Night Online   40 Países	Online (sli.do)
Julho	4 a 26	Art'Jovem   Jéssica Marez "Inconsciência"	Auditório CL
	4   10h30	Workshop do Mês   Snacks saudáveis para a praia	Auditório CL
	4   15h00	Workshop do Mês   Introdução à Canoagem	Parque Urbano de Albarquel
	22	Stand Up Comedy "Millennials, b#tch please"	Deck
	24   10h00	Formação - Saúde e Socorrismo - G1	On-line (Teams)
	25   17h00	Formação - Saúde e Socorrismo - G4	On-line (Teams)
	27   17h00	Formação - Saúde e Socorrismo - G3	On-line (Teams)
	28	Entrevista "Festival da Liberdade"	Online
	28   10h00	Formação - Saúde e Socorrismo - G1	On-line (Teams)
	29   17h00	Formação - Saúde e Socorrismo - G3	On-line (Teams)
	29   21h30	Vozes Inquietas   João Valido	Online
	30   10h00	Formação - Saúde e Socorrismo - G1	On-line (Teams)
	30   21h00	Final   Escolas com Talento	FMLT
	31   17h00	Formação - Saúde e Socorrismo - G3	On-line (Teams)
31	Inauguração Art'jovem   Francisca Antunes "(In)sanidade"	Auditório CL	
Agosto	31 Julho - 30 Agosto   9h -18h	Art'Jovem   Francisca Antunes "(In)sanidade"	Auditório CL
	1   10h	Workshop do Mês   Treino ao ar livre	Jardim de Vanicelos
	1   18h	Workshop do Mês   Sumos e Batidos Detox	Sala de Formação CL
	17   8h	Consciente(mente) - VJNF - Junta de Freguesia Gâmbia Pontes Alto da Guerra	Pontal dos Musgos
	18   8h		Pontal dos Musgos
	19   8h		Pontal dos Musgos
	19   18h30	Quarta do Meio: Transformar a ansiedade numa ferramenta positiva	Deck CL
	20   8h	Consciente(mente) - VJNF - Junta de Freguesia Gâmbia Pontes Alto da Guerra	Pontal dos Musgos
	21   8h		Pontal dos Musgos
	24   8h00	Consciente(mente) - VJNF - Junta de Freguesia do Sado	Parque de Merendas CEOL
	25   8h00		Parque de Merendas CEOL
	26   8h00		Parque de Merendas CEOL
	27   8h00		Parque de Merendas CEOL
	28   8h00		Parque de Merendas CEOL
	31   8h00	Consciente(mente) - VJNF - União de Freguesias de Setúbal	Zona Ribeirinha
<b>TOTAIS</b>	<b>N. atividades: 51</b>		---

## Apoios DIJUVE | CMS

Atividade	Entidade	Local
Webinars   "Como repensar e reinventar organizações"	IPDJ	-
Movimento Associativo de Setúbal e os desafios do futuro	DICUL + DIDES	-
Festival da Liberdade   Concurso de Fotografia	AMRS	-
Webinars   "Gestão de Projeto e Linhas de Financiamento"	IPDJ	-

ATA DA SESSÃO DE 24/09/2020

Relatório Atividades junho julho agosto

Festival da Liberdade   À conversa com Margarida Mata e Simão Calixto sobre o Festival Liberdade, o Associativismo Juvenil, a Participação e a Liberdade!	AMRS	Online Facebook do Festival Liberdade
Pedaladas Sadinas	Setúbal de Bicicleta	-
Sexta de Bicicleta	Setúbal de Bicicleta	-
Webinars   "Métodos de Instrumentos de Ação com Jovens"	IPDJ	-
Festival da Liberdade   À conversa com Henrique Vitorino, Norberto e Hugo - Artistas do Festival Liberdade!	AMRS	Online Facebook do Festival Liberdade
Exposição "Despertar, Perséfone e os ciclos da vida"	CAOS - Cartel de Artes e Ofícios de Setúbal	Bar "Lá Bohème" e "Bardo" Taverna Medieval (Setúbal)
Festival da Liberdade   À conversa com Ana Quintino, Ricardo Piedade e Mariana e Ricardo - Artistas do Festival Liberdade!	AMRS	Online Facebook do Festival Liberdade
Webinars   "Políticas de Juventude apoio à população LGBTI"	IPDJ	-
O Vírus Ainda Mexe	CMS	-
O Mundo em 2030	UNESCO	-
M-Talks 4 All	Festival Mental	-
Festival da Liberdade   Concurso de Fotografia	AMRS	-
Youth as Researchers: exploring the impact of COVID-19	UNESCO	-
Simplemente Desplastifica	Simplemente Desplastifica	-
MAPS	DICUL	-
MAPS	DICUL	-
MAPS	DICUL	-
MAPS	DICUL	-
MAPS	DICUL	-
MAPS	DICUL	-
MAPS	DICUL	-
MAPS	DICUL	-
MAPS	DICUL	-
MAPS	DICUL	-
MAPS	DICUL	-
MAPS	DICUL	-
MAPS	DICUL	-
MAPS	DICUL	-
Desconfinamente	YMCA	-
MAPS	DICUL	-
Webinar   E-sports: desafios para toda uma sociedade	IPDJ	-
MAPS	DICUL	-
Volta de Apoio ao Emprego 2020	EURES PORTUGAL	-
Desconfinamente	YMCA	-
FIAR 2020	FIAR/CAR	-
Co-Criação	Co-Criação	-
FIAR 2020	FIAR/CAR	-
Desconfinamente	YMCA	-
FIAR 2020	FIAR/CAR	-
FIAR 2020	FIAR/CAR	-



## ATA DA SESSÃO DE 24/09/2020

Relatório Atividades junho julho agosto

FIAR 2020	FIAR/CAR	-
Concerto Bad-Juju	DICUL	-
FIAR 2020	FIAR/CAR	-
Desconfinamento	YMCA	-
Divulgação de Bolsas & Apoios	Instituto Camões - Instituto da Cooperação e da Língua	-
VI Conferência Anual de Educação de Setúbal.	CMS	-
Divulgação de Bolsas & Apoios	Secretaría General Iberoamericana (SEGIB)	-
Setúbal no Instagram	CMS	-
Prémio de Boas Práticas do "Associoativismo"	IPDJ	-
Inquérito "Poupança em Portugal"	Ana Rosário	-
"Despertar, Perséfone e os Ciclos da Vida"	CAOS	-

## Passatempos DIJUVE | CMS

Mês	Data	Oferta	Atividade	Parceiro
Junho	9	1 bilhete	Passatempo Charlot	Cinema Charlot
	17	4 bilhetes	Passatempo Charlot	Cinema Charlot
	24	3 bilhetes	Passatempo Charlot	Cinema Charlot
Julho	9	4 bilhetes	Passatempo Charlot	Cinema Charlot
	22	3 bilhetes	Passatempo Charlot	Cinema Charlot
	29	4 bilhetes	Passatempo Charlot	Cinema Charlot
	4	2 bilhetes singles	Passatempo   Filme "LA DOLCE VITA (A Doce Vida)"	Cinema Charlot
	11	4 bilhetes singles	Passatempo   Filme "O Jardim Secreto (The Secret Garden)	Cinema Charlot
	19	4 bilhetes singles	Passatempo   Filme "FELLINI 8 ½"	Cinema Charlot
Agosto	25	4 bilhetes singles	Passatempo   Filme "Tenet"	Cinema Charlot
<b>TOTAIS</b>		<b>33 bilhetes singles</b>	----	----

## Publicações

Plataforma	Dados (posts/edições)
Facebook	144
Instagram	69 + 144 stories
<b>Totais</b>	

## Programa de voluntariado

N.º de voluntários	Data	
18	Desde 17 a 31 agosto	Consciente(mente)

## Reuniões / Representações

	Data	Reunião
Junho	3   15h	Helena Tomás (CAOS - Cartel de Artes e Ofícios de Setúbal)
	5   15h25	DIJUV



## ATA DA SESSÃO DE 24/09/2020

Relatório Atividades junho julho agosto

	14   15h	Catarina e Carolina
	15   11h-11h45	Cláudio e Filipa
	17   14h30	Dr. Luís Liberato
	24   11h00	Rita Barreiras
	25   11h00	Rita Barreiras
	29   14h30	Susana Ullrich, Cátia Oliveira, Carolina, Catarina
	30   15h00	Luísa Oliveira + Joel (IEFP)
<b>Julho</b>	1   16h	Jorge Parrulas (Proteção Civil) + Presidente José Belchior + 1º Vogal Sérgio Varela
	1   17h	Jorge Parrulas (Proteção Civil) + Presidente Manuel Véstias
	2   15h	Jorge Parrulas (Proteção Civil) + Presidente Celestina Neves
	2   16h	Jorge Parrulas (Proteção Civil) + Presidente Nuno Costa
	3   10h	Jorge Parrulas (Proteção Civil) + Presidente Rui Canas + Tesoureiro Nuno Folques
	21   15h10	Técnicos DIJUV
	24   10h00	Formandos + Formador + Técnico A.S. IEFP
	27   15h30	Luísa Oliveira + Joel Cruz + João Ribeiro
	27   17h00	Formandos + Formador + Técnico A.S. IEFP
<b>Agosto</b>	11	Fotografia
	12	Fotografia
	12	Clube Animação Jovem APPACDM de Setúbal (Rita)
	13	-
	13	João Vieira + Carolina e Filipa
	14	Presidente Celestina Neves + Carolina e Filipa
	19   14h30	Clube Animação Jovem APPACDM de Setúbal
	26   14h30	Coordenação DIJUV
	27   14h15	Fátima Silveirinha (UF) + Filipa e Carolina
	31   14h30	-



## DEPARTAMENTO DE EDUCAÇÃO E SAÚDE

### Núcleo de Apoio ao Departamento de Educação e Saúde

#### Resumo Sumário da Atividade Realizada

##### 1.1 Expediente geral

- Atendimentos telefónicos e presenciais a encarregados de educação, professores, coordenadores de escolas, direções de agrupamentos e escolas não agrupadas, público em geral e diferentes serviços da Câmara Municipal de Setúbal;
- Encaminhamento de chamadas telefónicas para os serviços do DES (DIAPE, DIGEPE, SEMAPE);
- Impressão, cópia e digitalização de documentos;
- Receção, registo, classificação, distribuição e expedição de correspondência escrita, em papel, por correio eletrónico e gestão documental;
- Arquivo de documentos recebidos e produzidos pelas diferentes unidades orgânicas do departamento;
- Registo e elaboração do mapa de controle de utilização da viatura afeta ao departamento;
- Gestão do economato: requisição de materiais em falta;
- Recolha e arquivo, de notícias sobre a educação e saúde em Setúbal;
- Elaboração de requisições para aquisição de bens e serviços para o Departamento;
- Receção e envio de documentos através do protocolo;
- Compilação do relatório mensal do NADES, referente aos meses de maio, junho e julho;
- Compilação do relatório mensal do Departamento, referente aos meses de maio, junho e julho;
- Elaboração e compilação de documentos;
- Emissão, recolha de respetivas assinaturas e encaminhamento para a DICOMP, de RQI'S para aquisição de serviços e bens necessários ao departamento;
- Receção e encaminhamento de faturas recebidas na gestão documental/ Pocal, para os respetivos serviços e posterior confirmação/ não confirmação das mesmas após despacho dos técnicos dos respetivos serviços.
- Receção de documentação por correio eletrónico;
- Organização de pastas para o ano letivo 2020/2021.

##### Gestão dos Recursos Humanos

- Elaboração dos mapas de assiduidade do pessoal do DES, SEMAPE, DIAPE, DIGEPE, GABS e pessoal afeto aos agrupamentos de escolas referentes aos meses de junho, julho, agosto e expedição para o Departamento de Recursos Humanos por email;
- Elaboração do planeamento/ registo de trabalho fora do horário normal, referente ao mês de junho, julho, agosto e setembro, encaminhamento das mesmas para os respetivos serviços;
- Distribuição e entrega de recibos de vencimento, cartões de ADSE, contactos diretos ou via telefone e fornecimentos de informações diversas aos trabalhadores afetos às escolas;
- Recebimento e encaminhamento de justificação de faltas, marcação de férias, acumulação de férias, licenças e envio para o departamento de Recursos Humanos por email;
- Preenchimento do plano anual de férias;
- Envio de justificação de faltas por email, aos agrupamentos de escolas;
- Envio de convocatórias para consultas de medicina do trabalho aos trabalhadores do Departamento afetos às escolas;
- Encaminhamento de processos de acidentes de trabalho e doenças profissionais para o Gabinete de Saúde Ocupacional;
- Requisição e Levantamento de EPIS (máscaras e luvas descartáveis) e gestão das mesmas;
- Verificação do Plano Anual de Formação e sua execução de acordo com propostas apresentadas pelos trabalhadores.

##### Formação

- Webinar UNESCO – “Virtual Ocean Literacy Summit”;
- Curso de gestão Pública para a Administração Local (14h semanais);
- Formação para dirigentes GEPAL – 28 horas, elaboração de projeto aplicado no âmbito da formação GEPAL;
- Conferência Digital “Gestão de Resíduos”.

##### 1.3 Quadro Resumo de Utências dos Equipamentos/ Projetos/ Atividades

Número de acidentes de trabalho – junho, julho e agosto	Número de consultas de medicina do trabalho – junho, julho e agosto
0	32



Tarefas	N.º de ocorrências
Número de contactos telefónicos efetuados	273
Número de contatos telefónicos recebidos	314
Número de contatos e-mail	582
Atendimento presencial	166
Digitalizações	200
Gestão documental	55
<b>Total</b>	<b>1 590</b>

## Requisições junho

Serviço Emissor	N.º RQI	Assunto	Valor
	2439/20	Almofada para carimbo – cor azul	0€
	2442/20	Carimbo de entradas para o DES	0€
		<b>Total</b>	<b>0 €</b>

Serviço Emissor	N.º RQI	Assunto	Valor
SEMAPE	2611/20	Aquisição de material didático para 4 novas salas de atividades de jardim de infância para o ano letivo 2020/2021	9 863,70€
		<b>Total</b>	<b>5 166,00 €</b>

Serviço Emissor	N.º RQI	Assunto	Valor
DIAPE	2462/20	Material de economato para a divisão	0€
	2527/20	Fornecimento de fruta para os alunos do 1º ciclo do ensino básico da rede publica do concelho para o ano letivo 2020/2021	34 983,00€
		<b>Total</b>	<b>34 983,00€</b>

## Requisições julho

Serviço Emissor	N.º RQI	Assunto	Valor
NADES	3096	Aquisição de material de economato	0€
	3199	Aquisição de 5 litros de álcool gel	0€
		<b>Total</b>	<b>0 €</b>

Serviço Emissor	N.º RQI	Assunto	Valor
SEMAPE	2952	Fornecimento e montagem de estores para a escola EB São Gabriel	13 407,00€
	2963	Pintura exterior da escola EB São Gabriel	8 900,00€
		<b>Total</b>	<b>22 307,00€</b>

Serviço Emissor	N.º RQI	Assunto	Valor
GABS	2960	Aquisição de serviço de transporte de 6 paletes de material da Playmobil.	228,00€
	3087	Prestação de serviços de Pedro Ferreira pelo período de 6 meses.	4 650,00€
		<b>Total</b>	<b>4 878,00€</b>

Serviço Emissor	N.º RQI	Assunto	Valor
DIGEPE	3223	Aquisição de 17 garrações de 5 litros de álcool gel.	0,00€
	3231	Aquisição de EPI's para os funcionários afetos aos jardins de infância	0,00€
	3317	Renovação de contrato de Cármen Costa pelo período de 12 meses	8 400,00€
	3318	Renovação de contrato de Catarina Spínola pelo período de 12 meses	8 400,00€
	3319	Renovação de contrato de Maria Pedro Couto pelo período de 12 meses	8 400,00€
	3320	Renovação de contrato de Judite Silva pelo período de 12 meses	8 400,00€
	3321	Renovação de contrato de Jéssica dos Santos pelo período de 12 meses	8 400,00€
	3322	Renovação de contrato de Margarida Gomes pelo período de 12 meses	8 400,00€
		<b>Total</b>	<b>50 400,00€</b>



## Requisições agosto

Serviço Emissor	N.º RQI	Assunto	Valor
NADES	3403	Aquisição de álcool gel	0€
	3754	Aquisição de material de economato	0€
<b>Total</b>			<b>0 €</b>

Serviço Emissor	N.º RQI	Assunto	Valor
SEMAPE	3304	Fornecimento e colocação de vidros duplos na EB da Brejoeira	959,40€
	3746	Aquisição de contrato de manutenção dos equipamentos de ar condicionado das escolas básicas de Setúbal.	1 960,00€
	3913	Aquisição de pré-fabricado para funcionamento de biblioteca da EB/JI de Setúbal.	150 000,00€
<b>Total</b>			<b>152 919,40€</b>

Serviço Emissor	N.º RQI	Assunto	Valor
DIAPE	3505	Aquisição de prestação de serviços de assistentes operacional (AAE) pelo período de 12 meses de Ana Isabel Delicado.	8 400,00€
	3604	Aquisição de refeições escolares para alunos dos jardins de infância e para alunos do 1º ciclo do ensino básico, da Rede Pública do Concelho de Setúbal. Para o Ano Letivo 2020/2021	698 612,00€
	3632	Aquisição de Elaboração da Carta Educativa da 2ª geração	33 000,00€
	3638	Aquisição de serviço de refeições escolares para o ano letivo 2020/2021, de janeiro a julho e para o ano letivo 2021/2022	2 400 000,00€
<b>Total</b>			<b>3 140 012,00€</b>

Serviço Emissor	N.º RQI	Assunto	Valor
DIGEPE	3241	Aquisição de serviço de catering para apoio ao Dia do DES	1 470,00€
	3503	Aquisição de 4 sessões de Workshop "Danças do Mundo" para apoio ao Dia do DES	400,00€
	3535	Aquisição de serviços audiovisuais para apoio à VI Conferência Anual de Educação	1 184,00€
	3621	Aquisição de prestação de serviços de assistente operacional (AAE) pelo período de 12 meses de Mariana Silva	8 400,00€
	3640	Aquisição de 500 capas dossier e 500 blocos de notas para apoio à VI Conferência Anual de Educação	1 765,00€
<b>Total</b>			<b>13 219,20€</b>

## Propostas junho

N.º Proposta	Serviço Emissor	Assunto	Valor
14/2020	DES/DIAPE	Plano de Transportes Escolares para o Ano Letivo 2020/2021	471 955,95€
15/2020	DES/DIAPE	Ação Social Escolar 2020/2021 – Livros de Atividades	142 792,54€
16/2020	DES/DIAPE	Aceitação de doação – Programa responsabilidade social LACTOGAL   Bem alimentar o futuro é cuidar das crianças hoje	4 260,96€
17/2020	DES/DIAPE	Proposta de alteração ao Regulamento Municipal de Transportes Escolares	0,00€
<b>Total</b>			<b>614 748,49€</b>

## Propostas julho

N.º Proposta	Serviço Emissor	Assunto	Valor
08/2020/GAP	GV – Ricardo Oliveira	Moção – Urgência de obras de requalificação da Escola Secundária do Bocale	0,00€
15/2020	DES/DIAPE	Ação Social Escolar 2020/2021 – Livros de Atividades	142 792,54€
16/2020	DES/DIAPE	Aceitação de doação – Programa Responsabilidade Social LACTOGAL   Bem alimentar o futuro é cuidar das crianças hoje	4 260,96€
17/2020	DES/DIAPE	Proposta de alteração ao Regulamento Municipal de Transportes Escolares	0,00€



18/2020	DES/GABS	Protocolo de colaboração entre o Município de Setúbal e a Liga Portuguesa Contra o Cancro – Núcleo Regional do Sul – Grupo de Apoio de Setúbal (GASET)	0,00 €
19/2020	DES/DIAPE	Retificação de deliberação – Ação Social Escolar 2020/2021 – Livros de Atividades	142 792,54€
20/2020	DES/DIAPE	Aceitação de doação – Programa Responsabilidade Social LACTOGAL   Bem alimentar o futuro é cuidar das crianças hoje	4 716,30€
<b>Total</b>			<b>142 792,54€</b>

**Propostas agosto**

N.º Proposta	Serviço Emissor	Assunto	Valor
22/2020	DES	Representantes do Município de Setúbal nos Conselhos Gerais dos Agrupamentos de Escolas e Escolas não Agrupadas do Concelho 2019/2020	0,00€
<b>Total</b>			<b>0€</b>

**Divisão de Administração e Planeamento Escolar****Resumo Sumário da Atividade Realizada****Reuniões de coordenação**

- reunião de Coordenação da DIAPE;
- *DIA DES – REUNIÃO COM DIGEPE*

**Conselhos gerais**

- Escola Secundária Dom Manuel Martins; Agrupamento de Escolas de Azeitão, Agrupamento de Escolas Luísa Todi, Agrupamento de Escolas Sebastião da Gama e Agrupamento de Escolas Barbosa du Bocage.

**Gestão de recursos humanos**

- Distribuição das cozinheiras pelas cozinhas/copas dos jardins-de-infância públicos;
- *APOIO ADMINISTRATIVO NO CENTRO DE TESTES COVID-19, IMPLEMENTADO NO ÂMBITO DO ACORDO ESTABELECIDO COM O AGRUPAMENTO DE CENTROS DE SAÚDE ARRÁBIDA.*

**Organização Interna**

- Elaboração de relatório com dados relativos à DIAPE (receita/despesa refeições escolares e prolongamento de horário);
- Elaboração de documento com descrição de funções da DIAPE;
- Articulação com funcionárias da DIAPE para solicitar dados sobre refeições escolares, transportes escolares, Regime Escolar, posterior análise e elaboração de relatório/avaliação do impacto financeiro na DIAPE durante o Plano de Contingência;
- Procedimento para anulação de certidões de dívida de dezembro de 2019;
- Compilação das fichas de ação da DIAPE;
- Elaboração de documento com Indicadores de Gestão;
- *ACOMPANHAMENTO E RECEÇÃO DA DOAÇÃO DO LEITE ESCOLAR;*
- *ANÁLISE, REGISTO DAS INFORMAÇÕES SOBRE A DIAPE QUE CONSTAM NO SITE DA CÂMARA E QUE NECESSITAM DE ATUALIZAÇÃO.*

**Agenda do Professor 2020/2021**

- Continuação da atualização de dados;

**Produção documentos/ estudos/ pareceres**

- Elaboração de texto para pedido de esclarecimento de execução fiscal;
- Elaboração de mapa de levantamentos de pedidos de auxílios económicos;
- Revisão de Cadernos de Encargos e programa de procedimentos: Carta Educativa e Refeições Escolares;
- Elaboração de relatório com dados relativos à DIAPE (receita/despesa refeições escolares e prolongamento de horário);
- Análise de processos de execução fiscal e resposta a requerimentos/reclamações dos encarregados de educação;
- Análise de emails/reclamações e resposta a encarregados de educação;
- Alteração do estado de faturas/processos de execução fiscal extintos, na modalidade de pagamento por conta, anulação, etc;
- Articulação com outros serviços para resolução de problemas;
- Envio de emails para a SECONT a informar sobre o nº de guias de anulação;
- Elaboração de modelo de inventário a aplicar nos refeitórios escolares;
- Análise da caracterização técnica do caderno de encargos relativamente ao número de refeições e apuramento de custo previsto de acordo com as diferentes modalidades;
- Pedido de estorno de fatura à SECONT;
- Elaboração de proposta de orçamento da DIAPE para 2021;



- Compilação dos Mapas do Fundo Social Municipal Acumulado com os valores da receita do FSM dos anos 2017, 2018, 2019 e 1º Semestre de 2020;
- Elaboração de Proposta sobre distribuição dos recursos humanos afetos às cozinhas das escolas básicas do Montalvão e Peixe Frito, cozinhas que transitam para empresa de restauração coletiva no ano letivo 2020/2021.

#### **Gestão de Equipamentos Educativos**

- Elaboração de documento com a relação dos equipamentos para reparação e aquisição e dos equipamentos reparados ou adquiridos nas cozinhas/refeitórios dos agrupamentos de escola referente ao ano letivo 2018/2019;
- Verificação das anomalias/avarias dos equipamentos das cozinhas/refeitórios das escolas básicas do 1º ciclo e jardins de infância;
- Preparação de EPIS para distribuição pelas cozinheiras adstritas aos estabelecimentos de ensino e afetas à DIAPE;
- Levantamento de álcool gel nos serviços de Poçoilos;
- Receção de palamenta, verificação de guias de entrega, comparação com o pedido e deteção de material em falta e comunicação das faltas à empresa fornecedora;
- Realização de inventário de bens móveis, equipamentos (estado de conservação) e palamenta existente nas copas e salas de refeição dos refeitórios escolares das escolas básicas do 1º ciclo e jardins de infância;
- Acompanhamento da equipa de carregadores durante a distribuição de contentores em polietileno de 80L pelos 23 refeitórios escolares.

#### **Observatório de Educação**

- Tratamento de informação (quadros evolução ASE);
- Apresentação do trabalho e modelo de implementação do projeto à CIMBAL- Comunidade Intermunicipal do Baixo Alentejo.

#### **Ação Social Escolar**

##### **Auxílios económicos**

- Impressão/levantamento de boletins do serviço de refeições escolares para o ano letivo 20/21 nos Paços do Concelho;
- Deslocação ao agrupamento Sebastião da Gama para recolha de boletins de auxílios económicos para o ano letivo 20/21;
- Início de conferência dos boletins de auxílios económicos rececionados para o ano letivo 20/21;
- Arquivo de boletins de refeição.

##### **Serviço de Refeições**

- Acompanhamento do fornecimento de refeições em regime de catering a quente;
- Adaptação das ementas, assegurando o fornecimento de refeições completas e equilibradas
- Supervisão e verificação do fornecimento das refeições aos alunos beneficiários de ação social escolar e em situação de acolhimento.
- Acompanhamento do sistema HACCP (Hazard Analysis and Critical Control Point ou Análise de Perigos e Controlo de Pontos Críticos) implementado pela empresa responsável pelo fornecimento de refeições;
- Sensibilização e verificação das condições hígio-sanitárias dos refeitórios das escolas básicas do 1º ciclo e jardins de infância públicos do concelho;
- Reforço dos cuidados de higiene, de acordo com as recomendações da DGS;
- Monitorização do serviço de refeições com a elaboração de relatório de visita;
- Realização de tabelas com o número de refeições servidas aos alunos beneficiários de apoio social com escalão A e B e aos alunos em situação de acolhimento, para proceder ao processamento das faturas;
- Verificação dos produtos de limpeza e desinfeção, assim como dos produtos não alimentares existentes nas cozinhas das escolas básicas com jardim-de-infância;
- Solicitação de desinfestações de pragas nas cozinhas/refeitórios das escolas básicas em que se fornece as refeições às crianças do pré-escolar e nas que existe evidencia da presença de pragas;
- Envio das fichas de projetos, preenchidas, sobre os projetos realizados de Educação Alimentar no ano letivo 2018/2019;
- Preenchimento das fichas de ação referentes ao Regime Escolar (fruta e hortícolas), Educação Alimentar e Ação Social Escolar;
- Articulação com a coordenadora local da empresa Gertal sobre limpeza e desinfeção de cozinhas e copas;
- Acompanhamento de equipas para proceder à limpeza e desinfeção de cozinhas, copas e organização de espaço;
- Articulação com a JFSS afim de proceder reajustes no layout das copas das escolas básicas nº1 das Areias e nº8 do Bairro da Conceição;
- Verificação da implementação dos novos procedimentos adotados de acordo com as orientações da Direção Geral da Saúde no âmbito da pandemia COVID-19;
- Sensibilização sobre os protocolos de limpeza e desinfeção de acordo com os produtos disponibilizados pela empresa Gertal;
- Preenchimento diário de um documento com o número de refeições fornecidas às crianças do pré-escolar;



- Contacto telefónico com os Agrupamentos de Escolas para aferir o número de refeições servidas aos alunos do 2º, 3º ciclo pela empresa contratualizada pelo Ministério da Educação;
- Realização de diversos gráficos no período de 17 de março a 31 de junho com o número de refeições servidas diariamente; número de refeições fornecidas por agrupamento de escolas; número de refeições fornecidas a crianças em acolhimento; número de refeições fornecidas em acolhimento por agrupamento de escolas (estabelecimentos de ensino referenciados);
- Verificação da informação dos inqueritos da avaliação de satisfação;
- Elaboração de uma tabela com os Projetos de Educação Alimentar desenvolvidos durante o ano letivo 2019/2020, com o número de alunos abrangidos e o número de sessões realizadas
- Realização de um inventário no armazém do DES sobre os equipamentos/material da DIAPE para as cozinhas/refeitórios escolares;
- Organização do material do serviço de refeições existente no armazém.
- Inserção do número de refeições servidas no 3º trimestre na aplicação da DGESTE, por escalão e por escola;
- Recolha de imagens e pedido de intervenções/obras nas escolas básicas do Monte Belo e Luísa Todi;
- Pedido de colocação de redes mosquiteiras amovíveis nos refeitórios e copas;
- Acompanhamento da equipa técnica de equipamentos hoteleiros afim de procederem a orçamentos sobre reparações e aquisições dos equipamentos/outros para os refeitórios do agrupamento de escolas da Luísa Todi;
- Pedido de desinfestação e controlo de pragas, respetivos certificados de aplicação de acordo com a tipologia de intervenção, fichas técnicas e de segurança dos produtos químicos utilizados; mapa de iscos aplicados nas cozinhas e anexos, relatório de visita e plano anual de atuação;
- Pedido de intervenção da equipa móvel (SEMAPE) nas cozinhas das escolas básicas da Luísa Todi, Bairro Afonso Costa e Monte Belo;
- Separação de palamenta por escola com confeção e sua distribuição;
- Pedido de manutenção dos meios de primeira intervenção/extintores portáteis de pó químico e de dióxido de carbono (CO<sub>2</sub>), extintores existentes em todos os refeitórios escolares.

#### **Aplicação Gestão de Ensino**

- Receção de boletins de refeição e declarações de escalão de abono;
- Atendimentos a pais/encarregados de educação para informar/prestar esclarecimentos e resolver variadas questões acerca do serviço das refeições escolares, presencialmente, email e telefonicamente;
- Receção, análise e encaminhamento de pedidos de isenção de pagamento de refeições escolares;
- Conferência de dados nos boletins de refeições escolares;
- Informação aos EE da devolução de faturas de refeições escolares (por erro na morada, alteração de morada...), referindo a necessidade de regularização das mesmas;
- Anulação de faturas;
- Bloqueio de mapas de refeições e acerto de faturas;
- Inserção de mapas de refeições dos jardins de infância do município;
- Cálculo dos valores no serviço de apoio dos alunos e levantamento do valor em dívida das refeições escolares por escola;
- Relatórios de resumo de faturas pagas e resumo de dívidas;
- Articulação com os agrupamentos de escolas a solicitar informações, dados de alunos, alteração de EE, moradas, contactos;
- Envio de SMS com referência MB;
- Análise de processos de execução fiscal e resposta a requerimentos/reclamações dos encarregados de educação;
- Anulação de faturas de processos de execução fiscal extintos;
- Articulação com a Secção de Contraordenações e Execuções Fiscais;
- Encaminhamento de chamadas para agendamento de pagamentos em tesouraria;
- Envio de emails para a SECONT a informar sobre o n.º das guias de anulação;
- Articulação com a Divisão de Informática (Aplicação Gestão de Ensino);
- Atualização de escalões dos alunos nas tabelas de auxílios económicos em excel;
- Continuação da impressão de boletins do serviço de refeições escolares para o ano letivo 20/21;
- Levantamento do número de auxílios económicos durante os anos letivos de 18/19 e 19/20;
- Levantamento do valor em dívida das refeições escolares por escola;
- Informação aos encarregados de educação sobre faturas em execução fiscal;
- Contacto com as escolas a solicitar preenchimento de mapas de refeições de modo a não comprometer a data de processamento das faturas de refeições;
- Registo de faltas nos mapas na aplicação gestão de ensino dos jardins de infância Casal de Bolinhos e Vendas de Azeitão;
- Contacto com as escolas a confirmar o registo de todas as refeições para bloqueio dos mapas de refeições;
- Numeração de faturas no processamento de faturas;



- Levantamento de pedidos de isenção efetuados no ano letivo 19/20 nos Agrupamentos de Escolas Sebastião da Gama e Luísa Todí;
- Receção, análise e encaminhamento de pedido de isenção de pagamento de refeições escolares para o ano letivo 20/21;
- Contactos com encarregados de educação no sentido de resolução de várias situações relacionadas com: NIF; moradas; contatos; confirmação de email, etc.
- Informação aos encarregados de educação sobre o prolongamento do pagamento das faturas de refeição em tempo voluntário na tesouraria da CMS;
- Receção, conferência e análise de boletins 20/21;
- Organização de dossiers 20/21;
- Arquivo de dossiers dos anos letivos 14/15 e 15/16;
- Processamento, acertos, impressão, envio de sms com referência MB e envio de faturas pela DAM;

#### **Transportes Escolares**

- Processamento e envio de faturas referentes ao mês de junho;
- Verificação e realização de quadro com a despesa e receita mensal;
- Atualização e envio de mapa com dados de pagamento por aluno para cada escola secundária;
- Articulação com as escolas secundárias para realização da faturação e carregamentos no mês de junho;
- Realização de informações na Gestão Documental para reembolso de faturas de transportes escolares;
- Envio de documentos referente ao transporte escolar para o ano letivo 2020/2021, para encarregados de educação e agrupamentos de escolas e escolas não agrupadas;
- Articulação com a empresa TST e o Serviço de Mobilidade Urbana e Transportes da Câmara Municipal de Setúbal, para aferição das medidas a adotar no ano letivo 2020/2021 (circuitos especiais), devido à pandemia do COVID-19;
- Esclarecimentos telefónicos e via e-mail: a encarregados de educação e escolas sobre o carregamento dos passes (ensino secundário), para o mês de junho; e sobre os procedimentos para requerer transporte escolar para o ano letivo 2020/2021;
- Elaboração de mapa final da despesa e receita referente aos anos letivos 2018/19 e 2019/2020;
- Elaboração de relatório de satisfação sobre o serviço de transporte escolar no ano 2019;
- Elaboração de gráficos sobre transportes escolares (ano letivo 19/20) para o relatório de satisfação;
- Articulação com a DICl para inserção dos boletins de candidatura referentes à DIAPE, no site da Câmara Municipal de Setúbal;
- Elaboração de mapa final de ano letivo 19/20 com a despesa e número de alunos;
- Elaboração de Ficha de ação: Transportes Escolares;
- Realização de diversos procedimentos na aplicação de transportes escolares para o ano letivo 20/21;
- Receção/análise de 90 candidaturas a transporte escolar para alunos a estudar fora do concelho de Setúbal (Escola Secundária de Palmela);
- Receção e análise de 390 candidaturas a transporte escolar para alunos a estudar no concelho de Setúbal;
- Articulação com os agrupamentos de escolas e escolas não agrupadas para preparação do ano letivo 20/21;
- Articulação com o Serviço de Mobilidade Urbana e Transportes da Câmara Municipal de Setúbal (circuito da serra) e com a empresa TST (circuito de Azeitão), para preparação do ano letivo 20/21;
- Confirmação de faturas TST referente ao circuito de Azeitão;
- Contacto com os Agrupamentos de Escolas de Azeitão e Ordem de Sant'ago para envio dos Boletins de Candidatura a Transporte Escolar em falta;
- Articulação com os TST, com a Câmara Municipal de Palmela e com a Escola Secundária de Palmela, para os alunos do Município de Setúbal efetuarem os carregamentos do passe na escola a partir de setembro 2020;
- Articulação com os TST e com a Escola Secundária de Sampaio, para implementação dos carregamentos do passe escola (termino da utilização de requisições em papel para os alunos carregarem o passe).

#### **Portal Lisboa Viva**

- Inserção de autorizações para carregamento do passe no Portal Lisboa Viva;
- Confirmação dos carregamentos efetuados durante o ano letivo 19/20;

#### **Aplicação Gestão de Transportes Escolares**

- Processamento e envio de faturas via SMS para o mês de junho;
- Verificação da receita referente ao mês de junho;
- Procedimentos para o ano letivo 20/21:
- Abertura do ano letivo 20/21;
- Transferência de alunos do 10º e 11º ano para o novo ano letivo;
- Atualização de informações de alunos;
- Transferência dos alunos do 10º e 11º ano para o novo ano letivo;
- Inserção e atualização de informações de alunos;
- Inserção da Escola Secundária de Palmela na Aplicação;



- Inserção dos alunos (Ensino Secundário) a estudar na Escola Secundária de Palmela;
- Inserção de novos Circuitos e preços (passes) para os alunos do Concelho de Setúbal a Estudar em Palmela.

**Regime Fruta Escolar**

- Registo em plataforma de detalhe do documento de despesa, guias de transporte, associar modos de pagamento, associar procedimento de contratos públicos e “up-load” dos comprovativos.
- Pedido de ajuda referente à distribuição de fruta durante o segundo período do ano letivo 2019/2020.
- Relatório final com medidas/ações que fomentam o consumo de hortofrutícolas por estabelecimento de ensino;
- Levantamento das faturas referentes às entregas efetuadas durante o segundo período e comprovativos de pagamento na SECONT;
- Pedidos de apoio financeiro.

**Fundo Social Municipal**

- Receção e conferência da despesa paga nos meses de maio, junho e julho, preenchimento de mapas por classificação orgânica e de pessoal;
- Envio de emails à DGAL a solicitar a atualização da listagem em Excel para inclusão das despesas com a pandemia e à DGESTE a pedir esclarecimentos sobre a conta corrente da autarquia;
- Conferência e inserção dos documentos de despesa com a pandemia da doença COVID-19 na listagem da FSM;
- Elaboração de mapas mensais de apoio, relativamente à despesa paga em maio, junho e julho por classificação económica, da listagem das despesas do Fundo Social Municipal a enviar à CCDR-LVT, do Mapa do Fundo Social Municipal – 1º Semestre respetivo envio para a DICOR para inserção no SIIAL. Envio para a DICOR do mapa com o total das despesas pagas em julho com a pandemia COVID-19 para envio para a DGAL;
- Envio da listagem das despesas da educação à CCDR-LVT com os anexos: conta corrente, comparticipação dos encarregados de educação referente às refeições do 1º ciclo, pré-Escolar e prolongamento de horário;
- Atualização da listagem em excel das despesas elegíveis do Fundo Social Municipal devido à introdução das despesas da pandemia do COVID-19;
- Conferência e inserção dos documentos de despesa paga em julho com a pandemia da doença COVID-19 na listagem da FSM.

**Projetos/ atividades****Educação Alimentar**

- Articulação com o GAJUVE sobre workshop sobre “Lanches Saudáveis e Deliciosos” a dinamizar na Casa do Largo/Pousada da Juventude no mês de setembro.

**Quadro Resumo de Utências dos Equipamentos/ Projetos/ Atividades****Atendimento Ação Social Escolar**

Área	Atendimento		
	Presencial	Telefónico	Mail
Auxílios Económicos	10	49	32
Atendimentos	118	854	322
Reuniões	7	1	
Transportes Escolares	21	259	378
Aplicação gestão de ensino		142	92
Outros	14	118	76
<b>Total</b>	<b>170</b>	<b>1 423</b>	<b>900</b>
	<b>2</b>	<b>493</b>	

**Utência Alunos****Evolução do Nº de alunos**

Os quadros abaixo apresentados resultam da implementação da plataforma – Observatório de Educação de Setúbal – Predictive Education. Os dados apresentados são relativos ao final do ano letivo de 2019/2020.

Agrupamentos / Escolas Secundárias	2019/2020
AE Azeitão	1814
AE Bocage du Bocage	2164
AE Lima de Freitas	1481
AE Luísa Todi	2262
AE Ordem de Sant' lago	2011
AE Sebastião da Gama	3495
Escola Secundária D. João II	1472
Escola Secundária du Bocage	1330
Escola Secundária Dom Manuel Martins	702
<b>Total Geral</b>	<b>16 731</b>



## Alunos por Grau de Ensino

Grau de ensino	Nº de alunos
Pré- escolar	956
1º ciclo	4510
2º ciclo	2987
3º ciclo	4604
Secundário	3674

## Alunos por Naturalidade e Nível de Ensino

Naturalidade	Pré	1ºciclo	2º ciclo	3º ciclo	secundário	Total
Portugal	860	4040	2720	4232	3387	15239
Brasil	56	263	148	208	159	834
Angola	16	48	23	36	35	158
Outra	2	6	9	21	16	54
Roménia		15	12	19	7	53
Cabo Verde		9	10	13	16	48
China	5	13	4	6	3	31
<b>Total</b>	<b>956</b>	<b>4510</b>	<b>2987</b>	<b>4604</b>	<b>3674</b>	<b>16731</b>

## Número de Alunos por Freguesia

## Educação Pré-Escolar

Freguesia	Nº alunos	Nº de turmas
Sado	50	2
Azeitão	197	8
São Sebastião	421	19
Gâmbia, Pontes e Alto da Guerra	21	1
Setúbal	267	13
<b>Total</b>	<b>956</b>	<b>43</b>

## Ensino Básico

Freguesia	Nº alunos	Nº de turmas	Média aval.	% Sucesso
Sado	204	9	3,7	94,8
Azeitão	1586	63	3,5	91,5
São Sebastião	5805	255	3,3	85,7
Gâmbia, Pontes e Alto da Guerra	170	8	4,1	98,4
Setúbal	4336	186	3,6	91,5
<b>Total</b>	<b>12101</b>	<b>521</b>	<b>3,5</b>	<b>89,1</b>

## Ensino Secundário

Freguesia	Nº alunos	Nº de turmas	Média aval.	% sucesso
Azeitão	31	2	---	---
São Sebastião	1268	48	13,4	88,0
Setúbal	2375	99	13,8	92,2
<b>Total</b>	<b>3674</b>	<b>149</b>	<b>13,6</b>	<b>90,2</b>

## Refeições Escolares

Número de Refeições do 1.º Ciclo – maio				
Agrupamentos de Escolas	Não Carenciado	Escalão A	Escalão B	Total
AE de Azeitão	---	252	20	272
AE Barbosa du Bocage	40	84		124
AE Sebastião da Gama	10	214	57	281
AE Lima .3de Freitas	---	54	---	54
AE Luísa Todi	26	152	---	178
AE Ordem Sant'Iago	38	366	22	426
<b>Totais</b>	<b>114</b>	<b>1 122</b>	<b>99</b>	<b>1 335</b>



Número de Refeições do 1.º Ciclo – junho				
Agrupamentos de Escolas	Não Carenciado	Escalão A	Escalão B	Total
AE de Azeitão	---	116	19	135
AE Barbosa du Bocage	100	73	54	227
AE Sebastião da Gama	---	174	56	230
AE Lima de Freitas	---	40	---	40
AE Luísa Todi	---	163	9	172
AE Ordem Sant'Iago	38	394	---	432
<b>Totais</b>	<b>138</b>	<b>960</b>	<b>138</b>	<b>1 236</b>

Número de Refeições do 1.º Ciclo – julho				
Agrupamentos de Escolas	Não Carenciado	Escalão A	Escalão B	Total
AE de Azeitão	-	58	9	67
AE Barbosa du Bocage	-	-	-	0
AE Sebastião da Gama	-	122	-	122
AE Lima de Freitas	-	35	-	35
AE Luísa Todi	-	88	-	88
AE Ordem Sant'Iago	-	345	-	345
<b>Totais</b>	<b>0</b>	<b>648</b>	<b>9</b>	<b>657</b>

## Refeições Escolares aos alunos do concelho beneficiários de apoio social com escalão A e B – julho

Número de Refeições do 1.º Ciclo – junho				
Agrupamentos de Escolas	Não Carenciado	Escalão A	Escalão B	Total
AE de Azeitão	---	58	9	67
AE Barbosa du Bocage	---	---	---	0
AE Sebastião da Gama	---	122	---	122
AE Lima de Freitas	---	35	---	35
AE Luísa Todi	---	88	---	88
AE Ordem Sant'Iago	---	345	---	345
<b>Totais</b>	<b>---</b>	<b>648</b>	<b>---</b>	<b>657</b>

## Fornecimento de refeições aos alunos do Concelho beneficiários de apoio social com escalão A e B e aos alunos em situação de acolhimento, no período de 17 março a 31 julho 2020

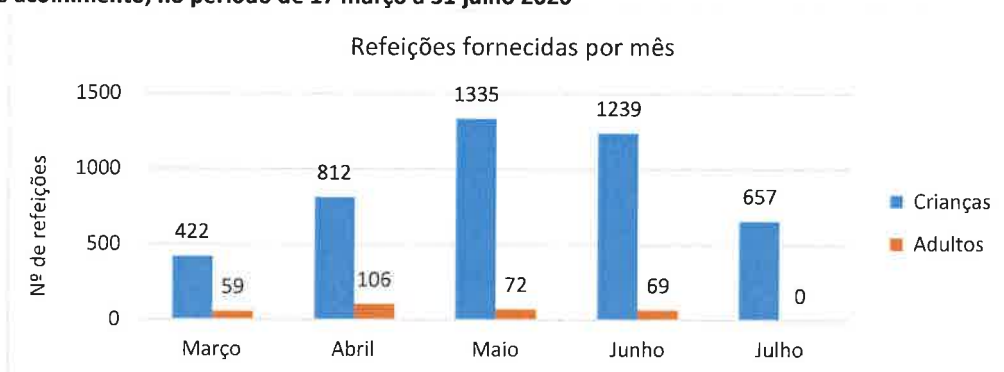

Total de 4 465 refeições servidas entre os dias 17 março a 31 de julho 2020.



### Número de refeições fornecidas diariamente

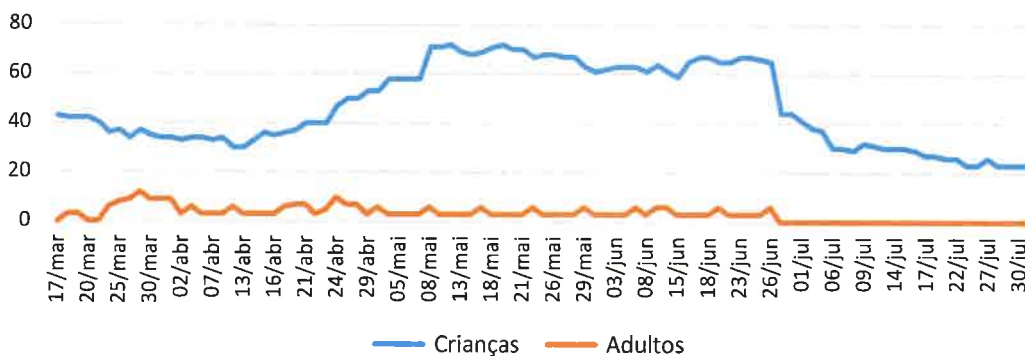

### Refeições fornecidas a crianças por Agrupamento de Escola

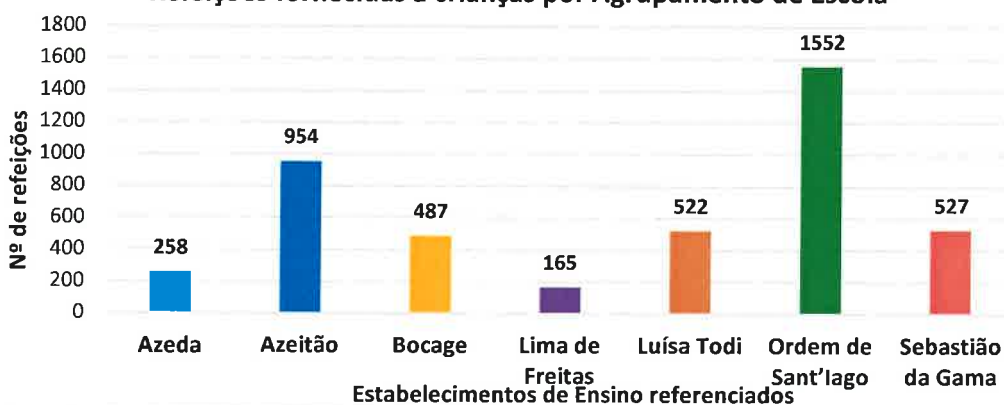

### Nº de refeições fornecidas a crianças em acolhimento por Agrupamento de Escola



### Refeições 1º ciclo - julho

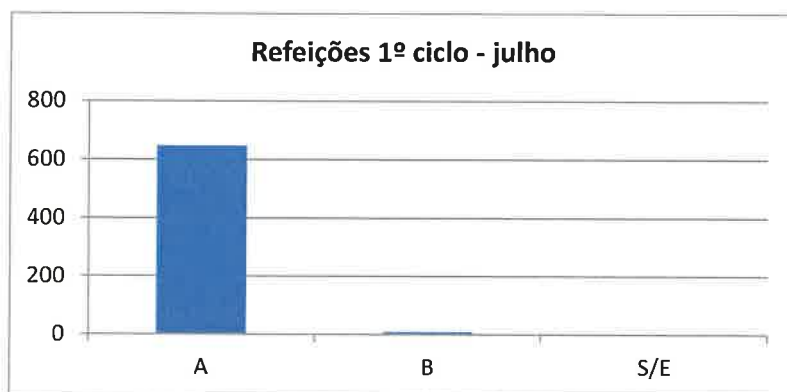



Nº Refeições do Pré-Escolar – junho				
Agrupamentos de Escolas	Não Carenciado	Escalão A	Escalão B	Total
Jardins de Infância	1391	521	513	2425
<b>Total</b>	<b>1391</b>	<b>521</b>	<b>513</b>	<b>2425</b>

Nº Refeições do Pré-Escolar – julho				
Agrupamentos de Escolas	Não Carenciado	Escalão A	Escalão B	Total
Jardins de Infância	1391	521	513	2425
<b>Total</b>	<b>1391</b>	<b>521</b>	<b>513</b>	<b>2425</b>

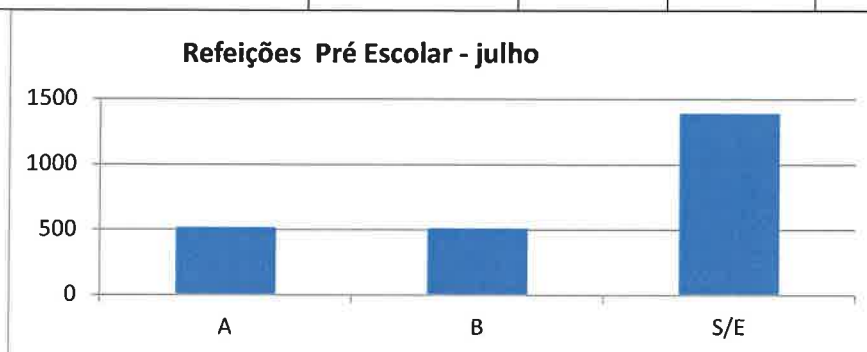
**Monitorização do serviço de refeições/ Verificação CHS/ Educação Alimentar**

Data	Monitorização do Serviço de Refeições	Verificação das condições hígio sanitárias dos refeitórios	Educação Alimentar
03/06/20			Jl Faralhão Jl Manteigadas Jl nº5 Peixe Frito
08/06/20	EB Manteigadas	2	Jl Amoreiras EB nº8 Bairro da Conceição EB Montalvão
09/06/20			EB Arcos
12/06/20	EB de Setúbal	8	EB Afonso Costa EB Faralhão EB nº5 Peixe Frito EB Gâmbia EB Arcos
18/06/20	EB Faralhão	13	EB Azeda
19/06/20			EB Luísa Todi
23/06/20			EB S. Gabriel EB Manteigadas EB Faralhão EB de Setúbal Jl Amoreiras
25/06/20			EB Brejoeira EB Casal de Bolinhos EB Vendas de Azeitão
<b>Total</b>	<b>3</b>	<b>23</b>	<b>22</b>



Data	Monitorização do Serviço de Refeições	Nº de refeições	Verificação das condições hígio-sanitárias dos refeitórios
02/07/20	EB Azeda	15	EB Viso EB Arcos EB nº5 Peixe Frito EB de Setúbal EB Afonso Costa
06/07/20	EB nº5 Peixe Frito	3	EB de Setúbal
08/07/20			EB Montalvão
09/07/20	EB de Setúbal	8	
14/07/20	EB Faralhão	10	EB Azeda EB Bairro Afonso Costa
15/07/20			EB Bairro Afonso Costa
16/07/20			EB Bairro Afonso Costa
20/07/20			EB Bairro Afonso Costa EB Alto da Guerra EB Gâmbia
21/07/20	EB S. Gabriel	5	Jl Amoreiras EB nº4 Pinheirinhos
22/07/20	EB nº5 Peixe Frito	1	EB Arcos EB nº1 Areias EB nº8 Bairro da Conceição
23/07/20	EB de Setúbal	6	EB nº12 Amoreiras EB nº2 Santa Maria EB Faralhão EB Manteigadas EB nº8 Bairro da Conceição EB Viso
24/07/20	EB Faralhão	10	EB Bairro Afonso Costa EB nº6 Monte Belo EB nº8 Bairro da Conceição EB Luísa Todi
27/07/20			EB nº 8 Bairro da Conceição EB nº7 Fonte do Lavra
29/07/20			EB Vila Fresca de Azeitão EB Brejos do Clérigo EB Vila Nogueira de Azeitão EB Luísa Todi
30/07/20			EB Vila Fresca de Azeitão EB Vendas de Azeitão EB Vila Nogueira de Azeitão EB Brejos do Clérigo EB Brejoeira EB nº12 Amoreiras EB nº2 Santa Maria EB nº3 Montalvão EB São Gabriel EB Arcos EB nº1 Areias EB nº8 Bairro da Conceição EB Azeda EB Montalvão EB Luísa Todi EB nº4 Pinheirinhos EB nº6 Monte Belo EB Bairro Afonso Costa EB Faralhão Nº2 EB nº5 Peixe Frito



## ATA DA SESSÃO DE 24/09/2020

Relatório Atividades junho julho agosto

			EB nº7 Fonte do Lavra EB Setúbal EB Faralhão
Total	8	58	58

## Fruta escolar

	Ameixa (Kg)	Pêra (kg)	Laranja (kg)	Maçã (kg)	Banana (kg)	Tangerina (kg)
FA2/76	1126	1250		2403		
FA2/129		1250		1206		893
FA2/294		1250	1161		670	
<b>Total</b>	<b>1126</b>	<b>3750</b>	<b>1161</b>	<b>3609</b>	<b>670</b>	<b>893</b>

1P			2P		
Out	3 458,52 €	3 666,03 €	Jan	4 627,48 €	4 905,13 €
Nov	4 611,36 €	4 888,04 €	Fev	3 482,70 €	3 691,66 €
Dec	2 305,68 €	2 444,02 €	Mar	2 902,25 €	3 076,39 €
<b>Total</b>		10 998,09 €	<b>Total</b>		11 673,18 €
	<b>Ajuda</b>	9 075,43 €		<b>Ajuda</b>	-

## Utência Transportes 2019/2020 – Número de beneficiários

Agrupamento de Escolas / Escolas Secundárias	Número de Alunos Transportados			Ensino Secundário	Total AE/Escola
	Ensino Básico				
	1.º Ciclo	2.º Ciclo	3.º Ciclo		
AE Azeitão	70	36	213	---	319
AE Barbosa du Bocage	---	1	5	---	6
EB 2,3 de Aranguez	---	6	30	---	36
AE Lima de Freitas	3	11	52	109	175
AE Luísa Todi	---	3	15	---	18
AE Ordem de Sant'Iago	---	13	53	15	81
Escola Secundária de Bocage	---	---	10	44	54
Escola Secundária D. João II	---	---	25	58	83
Escola Secundária Dom Manuel Martins	---	---	83	83	166
Escola Secundária Sebastião da Gama	---	---	2	229	231
Fundação Escola Profissional de Setúbal	---	---	---	157	157
Escola Secundária de Sampaio	---	---	3	82	85
Escola 2,3 Secundária Michel Giacometti	---	---	---	6	6
Agrupamento de Escolas de Palmela	--	2	14	77	93
Outras escolas fora do concelho	---	---	4	23	27
<b>Totais</b>	<b>73</b>	<b>72</b>	<b>509</b>	<b>883</b>	<b>1537</b>

Agrupamento de Escolas / Escolas Secundárias	Número de Alunos Transportados			Ensino Secundário	Total AE/Escola
	Ensino Básico				
	1.º Ciclo	2.º Ciclo	3.º Ciclo		
AE Azeitão	56	36	213	---	305
AE Barbosa du Bocage	---	1	7	---	8
EB 2,3 de Aranguez	---	7	30	---	37
AE Lima de Freitas	4	11	54	109	178
AE Luísa Todi	---	4	16	---	20
AE Ordem de Sant'Iago	---	14	54	15	83
Escola Secundária de Bocage	---	---	10	44	54
Escola Secundária D. João II	---	---	25	59	84
Escola Secundária Dom Manuel Martins	---	---	83	85	168
Escola Secundária Sebastião da Gama	---	---	22	229	251



Fundação Escola Profissional de Setúbal	---	---	---	157	157
Escola Secundária de Sampaio	---	---	3	82	85
Escola 2,3 Secundária Michel Giacometti	---	---	---	6	6
Agrupamento de Escolas de Palmela	--	2	14	78	94
Outras escolas fora do concelho	---	---	4	23	27
<b>Totais</b>	<b>60</b>	<b>75</b>	<b>535</b>	<b>887</b>	<b>1 557</b>

**Carregamento de cartões efetuados 1.º Ciclo – junho 2019/2020**

Devido ao encerramento de alguns Agrupamentos de Escolas e Escolas não Agrupadas, não se realizou carregamentos de passes para os alunos do Ensino Básico.

Agrupamento de Escolas / Escolas Secundárias	Número de Alunos Transportados			Ensino Secundário	Total AE/Escola
	Ensino Básico				
	1.º Ciclo	2.º Ciclo	3.º Ciclo		
EB 2,3 de Aranguez	---	1	13	---	14
AE Lima de Freitas	2	1	29	58	90
AE Luísa Todí	---	---	6	---	6
Escola Secundária de Bocage	---	---	3	6	9
Escola Secundária D. João II	---	---	7	17	24
Escola Secundária Dom Manuel Martins	---	---	15	29	44
Escola Secundária Sebastião da Gama	---	---	11	35	46
Fundação Escola Profissional de Setúbal	---	---	---	120	120
Escola Secundária de Sampaio	---	---	1	22	23
Escola 2,3 Secundária Michel Giacometti	---	---	---	1	1
Agrupamento de Escolas de Palmela	--	---	2	33	35
Outras escolas fora do concelho	---	---	---	4	4
<b>Totais</b>	<b>2</b>	<b>2</b>	<b>87</b>	<b>325</b>	<b>416</b>

**Carregamento de cartões efetuados 2.º/3.º Ciclo/ Escolas Secundárias- junho 2019/2020**

Agrupamentos de Escolas/ Escolas não Agrupadas	Transporte Escolar					Total
	Navegante Municipal	Navegante Metropolitano	Linha.01	CP	Circuito	
AE Lima de Freitas	3	1	---	---	---	4
E. Secundária D. Manuel Martins	11	2	---	---	---	13
E. Secundária D. João	5	2	---	---	---	7
E. Secundária Bocage	6	1	---	---	---	7
E. Secundária Sebastião da Gama	16	6	---	---	---	22
Fundação Escola Profissional de Setúbal	2	---	---	---	---	2
Escola Secundária de Sampaio	---	11	---	---	---	11
Outras escolas fora do concelho	---	1	---	---	---	1
<b>Totais</b>	<b>43</b>	<b>24</b>	<b>---</b>	<b>--</b>	<b>---</b>	<b>67</b>

\*Foram contabilizados os alunos do 11º e 12º ano tiveram aulas presenciais no mês de junho.

**Número de Transportes/ Passes a Usufruir pelo 2.º/3.ºCiclo/ Escolas Secundárias–Ano Letivo 2020/2021**

AGRUPAMENTOS DE ESCOLAS/ ESCOLAS NÃO AGRUPADAS	Transporte Escolar					Total
	Navegante Municipal	Navegante Metropolitano	Linha.01	CP	Circuito Especial	
EB 2,3 de Aranguez	10	---	---	4	---	14
A. E. Lima de Freitas	79	2	---	---	7	88
A. E. Luísa Todí	6	---	---	---	---	6
Escola Secundária Bocage	8	---	---	1	---	9
Escola Secundária D. João	24	---	---	---	---	24
Escola Secundária D. Manuel Martins	44	---	---	---	---	44



Escola Secundária Sebastião da Gama	44	1	...	1	...	46
Fundação Escola Profissional de Setúbal	120	...	...	....	...	120
Escola Secundária de Sampaio	...	23	...	....	...	23
Escola 2,3 Secundária Michel Giacometti	...	1	...	...	...	1
Agrupamento de Escolas de Palmela	...	35	....	...	...	35
Outras escolas fora do concelho	...	4	...	...	...	4
<b>Totais</b>	<b>335</b>	<b>66</b>	<b>...</b>	<b>6</b>	<b>7</b>	<b>414</b>

## Número de Transportes/ Passes a Usufruir pelo 1.º Ciclo – Ano Letivo 2020/2021

AGRUPAMENTOS DE ESCOLAS/ ESCOLAS NÃO AGRUPADAS	Transporte Escolar					Total
	Navegante Municipal	Navegante Metropolitano	Linha .01	CP	Circuito Especial	
A. E. Lima de Freitas	...	...	...	...	2	2
<b>Totais</b>	<b>...</b>	<b>...</b>	<b>...</b>	<b>...</b>	<b>2</b>	<b>2</b>

## Educação alimentar – ano letivo 2019/2020

Projeto/Outros	Escola/Outros	Nº alunos abrangidos/CE	Nº ações
“Alimentação e Educação Alimentar”	V Conferência Anual de Educação	20	1
“Marmitas Saudáveis – para a escola e para o trabalho”	GAJUV – Casa da Baía	21	1
Desequilíbrios Alimentares	Feira da Saúde nas Escolas 2,3 de Aranguez	120	6
Dia Mundial da Alimentação – “Alimentar com Consciência”	EB Azeda; EB Montalvão; EB Nº1 das Areias; EB Nº8 Bairro da Conceição; EB Bairro Afonso Costa e EB Nº6 Monte Belo.	1170 155	51 3
Dia Mundial da Alimentação		75	3
Lanches saudáveis		66	6
Lanches Saudáveis “Encontro Saudável”	EB Bairro Afonso Costa	20	3
Heróis da Fruta- Lanche Escolar Saudável		266	32
Dia Mundial da Diabetes	EB Brejoeira	53	2
	<b>Total</b>	<b>1966</b>	<b>108</b>

## Receitas/ Despesas DIAPE

## Receitas

## Receitas de transportes escolares – ano letivo 2019/2020

Agrupamentos de Escolas/ Escolas não Agrupadas	Valor Real processado (50%)	Valor pago pelos alunos (50%)
A. E. Lima de Freitas	-	7 035,00 €
A. E. Ordem de Sant'Iago	-	1 055,00 €
Escola Secundária de Bocage	-	4 160,00 €
Escola Secundária D. João II	-	5 170,00 €
Escola Secundária Dom Manuel Martins	-	7 042,50 €
Escola Secundária Sebastião da Gama	-	22 270,86 €
Fundação Escola Profissional de Setúbal	-	12 995,00 €
<b>Valor Total da Despesa</b>		<b>59 728,36 €</b>

## Receita Transportes Escolares Ensino Secundário - junho 2019/2020

A receita apresentada resulta do valor mensal pago pelos alunos do ensino secundário.

Agrupamentos de Escolas / Escolas Não Agrupadas	Valor Real processado (50%)	Valor pago pelos alunos (50%)
A. E. Lima de Freitas	80,00 €	65,00 €
A. E. Ordem de Sant'Iago	35,00 €	....
Escola Secundária de Bocage	415,00 €	80,00 €
Escola Secundária D. João II	485,00 €	95,00 €
Escola Secundária Dom Manuel Martins	360,00 €	205,00 €



## ATA DA SESSÃO DE 24/09/2020

Relatório Atividades junho julho agosto

Escola Secundária Sebastião da Gama	720,00 €	375,00 €
Fundação Escola Profissional de Setúbal	1 335,00 €	15,00 €
<b>Valor Total da Despesa</b>	<b>3 430,00 €</b>	<b>835,00 €</b>

\*O valor pago pelos alunos (50%) é inferior à despesa (carregamentos passe), porque alguns alunos carregaram o passe e não pagaram, para realização do acerto de valores pagos em maio e não usufruídos.

## Receita FSM – 1º Semestre 2020

Designação da Despesa		Comparticipação Recebida	Receita de Outras Entidades
<b>Despesas de Funcionamento Corrente do Pré-Escolar Público</b>	Remunerações Pessoal Não Docente		132.000,00 €
	Serviços de Alimentação	48.439,88 €	48.083,40 €
	Prolongamento de Horário / Manutenção	49.115,55 €	97.557,25 €
<b>(al.a) do Artº 24º LFL e nº 6 do Artº 24º do OE/2007</b>	Transporte escolar		
	Outras Despesas de Funcionamento Corrente do Pré-Escolar Público	—	
<b>Subtotal</b>		<b>97.555,43 €</b>	<b>277.640,65 €</b>
<b>Despesas de Funcionamento Corrente com o 1º Ciclo de Ensino Básico Público</b>	Remunerações Pessoal Não Docente	—	—
	Serviços de Alimentação	190.937,34 €	
	Atividades de Enriquecimento Curricular	—	—
<b>(al.b) do Artº 24º da LFL, tendo em conta o disposto no nº 6 do Artº 24º do OE/2007</b>	Transporte Escolar	—	—
	Outras Despesas de Funcionamento Corrente do 1º Ciclo do Ensino Básico	—	2.034,71 €
<b>Subtotal</b>		<b>190.937,34 €</b>	<b>2.034,71 €</b>
<b>Despesas de Funcionamento Corrente com o 3º Ciclo de Ensino Básico Público</b>	Transporte Escolar		
		—	—
<b>(nº 4 do Artº 87º da Lei nº 82-B/2014, de 31/12 - LOE 2015)</b>		—	—
		—	—
<b>Subtotal</b>		<b>0,00 €</b>	<b>0,00 €</b>
<b>Despesa no combate da pandemia da doença COVID-19 (Artº 3º - A à Lei nº 4-B/2020, de 6 de abril)</b>	Bens - COVID 19		
	Serviços - COVID 19		
	Equipamentos - COVID 19		
<b>Subtotal</b>			
<b>TOTAL</b>		<b>288.492,77 €</b>	<b>279.675,36 €</b>
			<b>568.168.13€</b>
1/12 – 139.533.00 = 697.655.00€			<b>697.655.00€</b>
			<b>1.265.336.26€</b>

## Resumo Global da Receita 2019/2020

## Quadro Resumo receita refeições e prolongamento – ano letivo

RESUMO GLOBAL RECEITA 2019/2020					
MÊS	SERVIÇOS DE APOIO	FATURAS			
		VALORES PROCESSADOS	VALORES RECEBIDOS	VALORES ANULADOS	VALORES DÍVIDA
SETEMBRO	REFEIÇÕES 1.º CICLO	34 257,44 €	29783,27	1038,79	3435,38
	REFEIÇÕES PRÉ-ESCOLAR	7 286,13 €	6481,67	363,54	440,92
	PROLONGAMENTO	6 228,45 €	5373,45	583,20	271,80
	<b>TOTAL</b>	<b>47 772,02 €</b>	<b>41638,39</b>	<b>1985,53</b>	<b>4148,10</b>
OUTUBRO	REFEIÇÕES 1.º CICLO	71 080,10 €	61374,75	2244,75	7460,60
	REFEIÇÕES PRÉ-ESCOLAR	15 394,97 €	13608,66	763,58	1022,73
	PROLONGAMENTO	12 380,67 €	10424,97	1249,20	706,50



## ATA DA SESSÃO DE 24/09/2020

Relatório Atividades junho julho agosto

	TOTAL	98 855,74 €	85408,38	4257,53	9189,83
<b>NOVEMBRO</b>	REFEIÇÕES 1.º CICLO	60 587,08 €	52089,88	1003,75	7493,45
	REFEIÇÕES PRÉ-ESCOLAR	14 148,13 €	12608,56	436,54	1103,03
	PROLONGAMENTO	13 929,09 €	12004,89	827,10	1097,10
	<b>TOTAL</b>	<b>88 664,30 €</b>	<b>76703,33</b>	<b>2267,39</b>	<b>9693,58</b>
<b>DEZEMBRO</b>	REFEIÇÕES 1.º CICLO	35 957,61 €	30327,12	335,80	5294,69
	REFEIÇÕES PRÉ-ESCOLAR	9 887,12 €	8726,42	61,32	1099,38
	PROLONGAMENTO	13 631,63 €	11761,43	60,30	1809,90
	<b>TOTAL</b>	<b>59 476,36 €</b>	<b>50814,97</b>	<b>457,42</b>	<b>8203,97</b>
<b>JANEIRO</b>	REFEIÇÕES 1.º CICLO	59 645,38 €	52186,24	529,25	6929,89
	REFEIÇÕES PRÉ-ESCOLAR	13 032,69 €	11918,71	51,10	1062,88
	PROLONGAMENTO	12 332,03 €	11107,13	67,50	1157,40
	<b>TOTAL</b>	<b>85 010,10 €</b>	<b>75212,08</b>	<b>647,85</b>	<b>9150,17</b>
<b>FEVEREIRO</b>	REFEIÇÕES 1.º CICLO	50 932,83 €	41841,41	194,18	8897,24
	REFEIÇÕES PRÉ-ESCOLAR	11 892,43 €	10433,89	43,80	1414,74
	PROLONGAMENTO	12 358,80 €	10532,70	60,30	1765,80
	<b>TOTAL</b>	<b>75 184,06 €</b>	<b>62808,00</b>	<b>298,28</b>	<b>12077,78</b>
<b>MARÇO</b>	REFEIÇÕES 1.º CICLO	29 962,12 €	24478,36	121,18	5362,58
	REFEIÇÕES PRÉ-ESCOLAR	6 269,24 €	5386,67	48,18	834,39
	PROLONGAMENTO	6 192,45 €	5205,15	48,15	939,15
	<b>TOTAL</b>	<b>42 423,81 €</b>	<b>35070,18</b>	<b>217,51</b>	<b>7136,12</b>
<b>ABRIL</b>		<b>0,00 €</b>			
<b>MAIO</b>	REFEIÇÕES 1.º CICLO	337,16 €	302,22	23,36	11,68
	<b>TOTAL</b>	<b>337,16 €</b>	<b>302,22</b>	<b>23,36</b>	<b>11,68</b>
<b>JUNHO</b>	REFEIÇÕES 1.º CICLO	3 873,38 €	3301,79	45,26	526,33
	REFEIÇÕES PRÉ-ESCOLAR	2 923,95 €	2491,03	30,15	402,77
	PROLONGAMENTO	324,12 €	232,87	0	91,25
	<b>TOTAL</b>	<b>7 121,45 €</b>	<b>6025,69</b>	<b>75,41</b>	<b>1020,35</b>
<b>JULHO</b>	REFEIÇÕES PRÉ-ESCOLAR	2 441,85 €	1740,32	0	701,53
	PROLONGAMENTO	3 050,65 €	2081,52	0	969,13
	<b>TOTAL</b>	<b>5 492,50 €</b>	<b>3821,84</b>	<b>0,00</b>	<b>1670,66</b>
<b>TOTAL GERAL</b>	<b>510 337,60 €</b>	<b>437 805,08 €</b>	<b>10 230,28 €</b>	<b>62 302,24 €</b>	

Dados recolhidos a 31/08/2020

## Receitas Refeições 1º ciclo – julho

Agrupamentos de Escolas	Não Carenciado	Escalão A	Escalão B	Total
AE de Azeitão			13.14€	13.14€
<b>Total</b>	<b>0</b>		<b>13.14€</b>	<b>13.14€</b>

## Receitas Refeições Pré-Escolar – julho

Agrupamentos de Escolas	Não Carenciado	Escalão A	Escalão B	Total
Jardins de Infância	2.030.86€		374.49€	2.405.35€
<b>Total</b>	<b>2.030.86€</b>		<b>374.49€</b>	<b>2.405.35€</b>

## Receita DGESTE - agosto

Acordo Coop. Pré-Escolar 2019/2020 - Pessoal Auxiliar - maio (inclui acerto meses anteriores)	107.416,65€
Acordo Coop. Pré-Escolar 2019/2020 - Pessoal Auxiliar - junho.	72.277,68 €
Acordo Coop. Pré-Escolar 2019/2020 - Pessoal Auxiliar - julho.	42.000,00 €
<b>Total</b>	<b>221.694.33€</b>

## Despesa

## Despesas Refeições 1º Ciclo – julho

Agrupamentos de Escolas	Não Carenciado	Escalão A	Escalão B	Total
AE de Azeitão		84.68€	13.14€	97.82€
AE Barbosa du Bocage				0

ATA DA SESSÃO DE 24/09/2020

Relatório Atividades junho julho agosto

AE Sebastião da Gama		178.12€		<b>178.12€</b>
AE Lima de Freitas		51.10€		<b>51.10€</b>
AE Luísa Todi		128.48€		<b>128.48€</b>
AE Ordem de Sant'Iago		503.70€		<b>503.70€</b>
Total	<b>0</b>	<b>946.44</b>	<b>13.14€</b>	<b>959.58€</b>

## Despesas Refeições Pré-escolar – junho

Agrupamentos de Escolas	Não Carenciado	Escalão A	Escalão B	Total
Jardins de Infância	1391	521	513	<b>2425</b>
<b>Total</b>	<b>1391</b>	<b>521</b>	<b>513</b>	<b>2425</b>

## Despesas Refeições Pré-escolar – julho

Agrupamentos de Escolas	Não Carenciado	Escalão A	Escalão B	Total
Jardins de Infância	2.030.86€	760.66€	748.98€	<b>3.540.50€</b>
<b>Total</b>	<b>2.030.86€</b>	<b>760.66€</b>	<b>748.98€</b>	<b>3.540.50€</b>

## Despesas Transportes Escolares 2.º, 3.º Ciclos e Secundário – junho 2019/2020

Agrupamentos de Escolas/ Escolas não Agrupadas	Despesa Mensal
AE Lima de Freitas	65,00 €
Escola Secundária de Bocage	110,00 €
Escola Secundária D. João II	115,00 €
Escola Secundária Dom Manuel Martins	205,00 €
Escola Secundária Sebastião da Gama	360,00 €
Fundação Escola Profissional de Setúbal	30,00 €
Escola Secundária de Sampaio	220,00 €
Outras Escolas Fora do Concelho	20,00 €
<b>Valor Total da Despesa</b>	<b>1 125,00 €</b>

## Total Despesas Transportes Escolares Ano Letivo 2019/2020 – 2º, 3º Ciclos (100%) e Secundário (50%)

AGRUPAMENTOS DE ESCOLAS / ESCOLAS NÃO AGRUPADAS	Valor
A. E. de Azeitão	32 240,00 €
A. E. Barbosa du Bocage	390,00 €
EB 2,3 de Aranguez	5 844,60 €
A. E. Lima de Freitas	14 538,00 €
A. E. Luísa Todi	2 812,00 €
A. E. Ordem de Sant'Iago	11 992,50 €
Escola Secundária de Bocage	5 690,00 €
Escola Secundária D. João II	8 605,00 €
Escola Secundária Dom Manuel Martins	19 375,00 €
Escola Secundária Sebastião da Gama	25 844,06 €
Fundação Escola Profissional de Setúbal	12 660,00 €
Escola Secundária de Sampaio	9 820,00 €
Escola 2,3 Secundária Michel Giacometti	520,00 €
Agrupamento de Escolas de Palmela	15 465,00 €
Outras Escolas Fora do Concelho	3 317,50 €
<b>Valor Total da Despesa</b>	<b>169 113,66 €</b>

## Circuitos – Despesa Anual 2019/2020

Agrupamentos de Escolas / Escolas Não Agrupadas	Viatura	Vigilantes	Valor
Circuito Serra	31 060,71 €	8 318,39 €	<b>39 379,10 €</b>
Circuito Azeitão (Viaj de setembro a dezembro 2019)	19.900,00 €* 89 996,00 €	8 156,16 €	<b>118 052,16 €</b>
Circuito Azeitão (TST de janeiro a dezembro 2020)			
<b>Valor Total da Despesa</b>	<b>140 956,71€</b>	<b>16 474,55€</b>	<b>157 431,26 €</b>



\*Valor de setembro a dezembro pago por Ajuste Direto à empresa Viaj.

## Despesa Fundo Social Municipal – 1º Semestre 2020 – Retificado

Designação da Despesa		Total de Despesas
Despesas de Funcionamento Corrente do Pré-Escolar Público	Remunerações Pessoal Não Docente	523.317,58 €
	Serviços de Alimentação	36.104,87 €
	Prolongamento de Horário / Manutenção	42.000,00 €
<b>(al.a) do Artº 24º LFL e nº 6 do Artº 24º do OE/2007</b>	Transporte escolar	
	Outras Despesas de Funcionamento Corrente do Pré-Escolar Público	19.600,00 €
Subtotal		<b>621.022,45 €</b>
Despesas de Funcionamento Corrente com o 1º Ciclo de Ensino Básico Público	Remunerações Pessoal Não Docente	229.270,74 €
	Serviços de Alimentação	145.968,63 €
	Atividades de Enriquecimento Curricular	
<b>(al.b) do Artº 24º da LFL, tendo em conta o disposto no nº 6 do Artº 24º do OE/2007</b>	Transporte Escolar	29.581,00 €
	Outras Despesas de Funcionamento Corrente do 1º Ciclo do Ensino Básico	363.243,97 €
Subtotal		<b>768.064,34 €</b>
Despesas de Funcionamento Corrente com o 3º Ciclo de Ensino Básico Público	Transporte Escolar	90.223,80 €
		—
<b>(nº 4 do Artº 87º da Lei nº 82-B/2014, de 31/12 - LOE 2015)</b>		—
		—
Subtotal		<b>90.223,80 €</b>
Despesa no combate da pandemia da doença COVID-19	Bens - COVID 19	181.063,56 €
	Serviços - COVID 19	
<b>(Artº 3º - A à Lei nº 4-B/2020, de 6 de abril)</b>	Equipamentos - COVID 19	
Subtotal		<b>181.063,56 €</b>
TOTAL		<b>1.660.374,15 €</b>
1/12 – 139.533.00 = 697.655.00€		<b>697.655.00€</b>
		<b>2.3580.029.15€</b>

Recebemos do FSM por ano 1.674.396,00€ dividido em duodécimos.

## Indicadores operacionais

N.º de Alunos 1.º Ciclo/ N.º de Alunos Transportados (73/1537)	5%
N.º de Alunos 2.º Ciclo/N.º de Alunos Transportados (72/1537)	5%
N.º de Alunos 3º Ciclo/ N.º de Alunos Transportados (509/1537)	33%
N.º de Alunos Secundário/ N.º de Alunos Transportados (883/1537)	57%
N.º de passes N. Municipal no 2.º, 3.º Ciclos e Secundário/ N.º total passes carregados (43/67)	64%
N.º de passes N. Metropolitano no 2.º, 3.º Ciclos e Secundário/ N.º total passes carregados (24/67)	36%
N.º de refeições do escalão A do 1º ciclo maio/total refeições (1122/1335)	0.8%
N.º de refeições do escalão B do 1º ciclo maio/total de refeições (99/1335)	0.07%
N.º de refeições não carenciados do 1º ciclo maio/total refeições (114/1335)	0.08%
N.º de refeições do escalão A do 1º ciclo junho/total refeições (960/1236)	0.7%
N.º de refeições do escalão B do 1º ciclo junho/total de refeições (138/1236)	0.1%
N.º de refeições não carenciados do 1º ciclo junho/total refeições (138/1236)	0.1%

N.º de Alunos 1.º Ciclo/ N.º de Alunos Transportados (60/1557)	4%
N.º de Alunos 2.º Ciclo/N.º de Alunos Transportados (75/1557)	5%
N.º de Alunos 3º Ciclo/ N.º de Alunos Transportados (535/1557)	34%
N.º de Alunos Secundário/ N.º de Alunos Transportados (887/1557)	57%
N.º de passes N. Municipal no 2.º, 3.º Ciclos e Secundário/ N.º total passes carregados (6109/7819)	78%
N.º de passes N. Municipal no 2.º, 3.º Ciclos e Secundário/ N.º total passes carregados (1645/7819)	21%



N.º de passes N. Metropolitano no 2.º, 3.º Ciclos e Secundário/ N.º total passes carregados (65/7819)	1%
N.º de refeições do escalão A do 1º ciclo /total refeições (960/1236)	0.7%
N.º de refeições do escalão B do 1º ciclo /total de refeições (138/1236)	0.1%
N.º de refeições não carenciados do 1º ciclo /total refeições (138/1236)	0.1%
N.º de refeições do escalão A do pré-escolar /total refeições (521/2425)	0.2%
N.º de refeições do escalão B do pré-escolar /total de refeições (513/2425)	0.2%
N.º de refeições não carenciados do pré-escolar /total refeições (1391/2425)	0.6%

N.º de Alunos 1.º Ciclo/ N.º de Alunos Transportados (2/416)	0,5%
N.º de Alunos 2.º Ciclo/N.º de Alunos Transportados (2/416)	0,5%
N.º de Alunos 3º Ciclo/ N.º de Alunos Transportados (87/416)	21%
N.º de Alunos Secundário/ N.º de Alunos Transportados (325/416)	78%
N.º de passes N. Municipal no 2.º,3.º Ciclos e Secundário/ N.º total passes carregados (335/414)	81%
N.º de passes N. Metropolitano no 2.º,3.º Ciclos e Secundário/ N.º total passes carregados (66/414)	16%
N.º de alunos a usufruir CP no 2.º,3.º Ciclos e Secundário/ N.º total de passes carregados (6/414)	1%
N.º de alunos a usufruir Circuito no 2.º,3.º Ciclos e Secundário/ N.º total de passes carregados (7/414)	2%
N.º de alunos a usufruir Circuito no 1.º Ciclos / N.º total de passes carregados (2/2)	100%
N.º de refeições do escalão A do 1º ciclo /total refeições (648/657)	99%
N.º de refeições do escalão B do 1º ciclo /total de refeições (9/657)	1%
N.º de refeições não carenciados do 1º ciclo /total refeições (/)	0%
N.º de refeições do escalão A do pré-escolar /total refeições (521/2425)	22%
N.º de refeições do escalão B do pré-escolar /total de refeições (513/2425)	21%
N.º de refeições não carenciados do pré-escolar /total refeições (1391/2425)	57%

## Divisão de Gestão e Projetos Educativos

### Resumo Sumário da Atividade Realizada

#### Organização e gestão:

- Elaboração dos relatórios mensais;
- Reuniões de coordenação e elaboração de memorandos;
- Elaboração e aprovação de mapa de férias;
  
- Envio de recibos de trabalhadoras a prestação de serviços;
- Elaboração de fichas de ação dos projetos Selo Verde, Alterações Climáticas, Grupo de trabalho Escola Azul, Futura-te, Programa Municipal de Educação pela Arte e Ciências Experimentais, Conselho Municipal de Educação, Rede das Cidades Educadoras, Rede das Cidades de Aprendizagem, Festa da Ilustração de Setúbal, Receção à Comunidade Educativa e Teatro nas Escolas (11);
- Elaboração de relatório de gestão dos recursos humanos DIGEPE;
- Elaboração de relatório resumo da atividade DIGEPE 2019;
- Calculo da taxa de execução DIGEPE 2019;
- Elaboração de relatório de avaliação de satisfação;
- Conceção e envio de questionário no Google forms para avaliação de satisfação relativamente à atividade do Departamento;
- Análise de orientações sobre a abertura do ano letivo;
- Tratamento de dados resultantes do questionário no Google forms para avaliação de satisfação relativamente à atividade do Departamento e elaboração de relatório final;
- Elaboração de base de dados e introdução de contatos na pasta da DIGEPE.

#### Representações institucionais

- Reuniões dos Conselhos Gerais dos Agrupamentos de escolas Barbosa do Bocage, Sebastião da Gama, Ordem de Santiago, Lima de Freitas e Escola Secundária Dom Manuel Martins;
- Reunião com direções dos ATL e direções dos agrupamentos de escolas sobre a abertura do ano letivo e elaboração de memorando da reunião;
- Júri nas Provas de Aptidão Profissional do curso profissional de técnico de apoio à infância da EB/S Lima de Freitas;
- Reunião com Comissário do Plano Nacional das Artes;
- Reunião do grupo de trabalho da Educação da AMRS;
- Reuniões com diretores de agrupamentos e DGEstE sobre a abertura dos jardins de infância;
- Reunião com diretores de agrupamentos sobre abertura do ano letivo;

#### Centro de Testes COVID – 19



Apoio administrativo por turnos no Centro de Testes COVID-19 na EB Arcos.

Centro de Testes COVID-19		
N.º turnos	N.º horas/mês	N.º rh no atendimento
8	40	4

#### Educação Pré-Escolar

- Reuniões de coordenação pré-escolar;
- Organização dos mapas de encargos com pessoal para preenchimento das notas de encargos de assistentes operacionais dos meses de abril e maio na plataforma, levantamento de receita da DGESTE referente ao ano letivo;
- Acompanhamento da reabertura dos jardins de infância
- Visitas técnicas de acompanhamento a todos dos jardins de infância;
- Atendimento telefónico a pessoal não docente;
- Levantamento e elaboração de mapa com necessidades de material (EPIS), fardamento e calçado.;
- Elaboração de orçamento para aquisição de álcool gel, compra e distribuição nos jardins de infância;
- Articulação com SEMAPE para desbaratização de JI Luísa Todi;
- Análise do documento com orientações pedagógicas da educação pré-escolar referente ao ano 2020/21;
- Reformulação de proposta com lotação de alunos a frequentar as AAAF para 2020/21;
- Elaboração da proposta com distribuição de pessoal não docente para o ano letivo 2020/21;
- Preparação de documentos para a reunião com grupo de trabalho das AAAF, acompanhamento da reunião e elaboração de memorando;
- Pesquisa e envio de conteúdos programáticos, legislação e bibliografia para o aviso de abertura de procedimento concursal para Assistente Operacional Auxiliar de Ação Educativa;
- Estudo sobre o numero de crianças em lista de espera para jardins de infância públicos;
- Articulação com DRH para esclarecimentos diversos sobre situações de trabalhadores de risco;
- Comunicação sobre procedimentos em caso de suspeita de COVID-19;
- Reunião com as assistentes operacionais Sandra Silva e Fernanda Brito;
- Articulação com Associação de Pais da EB Brejoeira;
- Receção e envio de recibos de vencimento das trabalhadoras com contrato de prestação de serviço;
- Elaboração de informação técnica para renovação de contratos de prestação de serviços de assistentes operacionais;
- Elaboração de parecer sobre pedido de mobilidade de funcionária;
- Reuniões com trabalhadoras afetas aos refeitórios que vão ter mobilidade para os jardins de infância;

#### Projetos e atividades

##### Dia Mundial da criança

- Acompanhamento da atividade do Dia Mundial da Criança nos jardins de infância Azeda, Arcos, Luísa Todi, Bela Vista e Brejoeira;

##### VI Conferência Anual de Educação de Setúbal

- Reunião do grupo de trabalho, pesquisa de potenciais oradores, elaboração da informação técnica com proposta de tema, programa, plano de promoção e logística, articulação com DICUL para reserva do FMLT;
- Articulação com DICI: preenchimento e envio do formulário para Plano de Comunicação, vídeo de abertura e live streaming;
- Articulação com GVRO para agendamento de presença da Sra. Presidente, elaboração dos textos para os certificados da VI CAES;

##### Organização geral/logística

- Reuniões de coordenação interna, requisição de máscaras, álcool gel e luvas ao DRH, requisição ao STI de computador portátil e reforço internet, articulação diversa com Fátima Claudino (UNESCO), pesquisa de oradores e moderadores, elaboração de convites e articulação com GVRO para envio, articulação com comissão científica, oradores e moderadores e recolha de biografias e fotos, elaboração do esboço do programa, reunião via Zoom com a professora Ana Luísa Pires, receção e registo de inscrições, reunião no FMLT, elaboração de lista de convidados, elaboração de documento com a distribuição de funções;
- Atualização das inscrições na VI CAES;
- Elaboração da tabela de recursos humanos para a VI CAES com a distribuição de funções;
- Envio convite à Comissão Científica;
- Elaboração da lista de convites formais;
- Envio de emails aos oradores com assuntos de logística e organização;
- Atualização do guião para o vídeo de abertura;;
- Levantamento de materiais na DICI;
- Reforço da divulgação da VI CAES para a RTPCE e professores bibliotecários;
- Conclusão do programa da VI CAES;
- Envio do programa da VI CAES à DICI para elaboração do e-flyer;



- Envio de email ao GAVRO com endereços de email e lista de convites formais a serem enviados para a VI CAES;
- Contacto telefónico com o Marco Sílvia para organização do banner no site do município relativo à VI CAES;
- Contactos com a DICl para alterações no programa da VI CAES e na informação constante no site do município;
- Elaboração de documento Excel para registo de inscrições institucionais/convites formais;
- Atualização das inscrições institucionais;
- Envio de email ao Gabinete de Lisboa das Cidades Educadoras a solicitar divulgação da VI CAES;
- Caminhos que se trilharam - elaboração da informação técnica relativa às sessões "Caminhos que se trilharam";

#### **Comissão científica**

- Envio convite à Comissão Científica;
- Articulação diversa com comissão e reunião;

#### **Plano de comunicação**

- Reunião com DICl e articulação diversa via email e telefone, revisão e reformulação do questionário, certificados e textos para mupis, outdoors e enaras, articulação sobre a comunicação no site do município e envio de informação;
- Reunião com Ivo Mota (DICl) para elaboração de vídeo e elaboração do guião;
- Divulgação da conferência para mailing list;
- Contactos e requisição de live streaming;

#### **Alt\_c@stb**

- Continuação da elaboração do guião da exposição;
- Reunião com grupo de trabalho do projeto;
- Continuação da elaboração do roteiro pedagógico da exposição "Riscos: Aprender e Evitar";
- Elaboração de proposta de apresentação de exposição, jogo e livro à comunidade educativa.

#### **Escola Azul**

- Divulgação no grupo de trabalho do vídeo da UNESCO sobre literacia do Oceano "Drop the S!";
- Conclusão do protocolo de cooperação entre o município e a Direção-Geral de Política do Mar, no âmbito do programa Escola Azul;
- Elaboração de documento sobre a criação do grupo de trabalho, as ações e os apoios do Município às escolas do concelho inseridas no programa Escola Azul;
- Resposta a questionário elaborado pelo programa Escola Azul;
- Reunião de Coordenação Escola Azul;
- Elaboração de parecer acerca da participação dos municípios no processo de candidatura das escolas no programa; reunião Municípios aderentes Escola Azul.

#### **Site do ambiente**

- Revisão do site - separador dos projetos de Educação Ambiental nas escolas;
- Divulgação do site do ambiente no grupo de trabalho Escola Azul;
- Articulação com DICl para publicação de vídeo da UNESCO sobre literacia do Oceano - "Drop the S!";

#### **Candidatura ao Fundo Ambiental**

- Realização de duas candidaturas ao Fundo Ambiental "Produção e Consumo Sustentáveis e Saúde de Qualidade" e "Cidades e Comunidades Sustentáveis", em colaboração com o DAAE e a DICl.

#### **Programa "Nosso Bairro, Nossa Cidade"**

- Contacto telefónico com coordenadora do programa para ponto de situação sobre o projeto estudo acompanhado;
- Reuniões por videoconferência com coordenação, técnicos do Programa Nosso Bairro, Nossa Cidade, Voluntários e encarregados de educação para ponto de situação do acompanhamento às crianças;
- Reunião com pais e encarregados de educação no âmbito do projeto estudo acompanhado;
- Reunião de coordenação do programa.

#### **Receção à Comunidade Educativa: DIA DES**

- Reuniões de equipa para planificação da atividade, elaboração de informação técnica com proposta de atividade, contactos com Leónia de Oliveira;
- Pedido de orçamento à empresa Grão de Bico Catering e envio para requisição;
- Pedido de cobertura jornalística e fotográfica;
- Articulação com GAVRO para confirmação de presença de Sra. Presidente;
- Reunião grupo trabalho DES;
- Articulação com DICUL para reserva de Charlot;
- Recolha de fotografias para elaboração de filme;
- Levantamento e elaboração de vídeo com fotos para apresentação aos funcionários durante a atividade;
- Recolha de material do armazém para a atividade;
- Compra de fita sinalizadora e autocolante para marcar o chão para atividade a realizar no Parque do Bonfim;
- Elaboração de quadros com recursos humanos e funções para o dia DES;
- Reunião com a animadora para a atividade;



- Reunião com a DIEV;
- Articulação com serviços para confirmação de pedidos de logística;
- Elaboração dos grupos para a atividade.

#### **Programa de Receção à Comunidade Educativa:**

- Reuniões de equipa para planificação da atividade;
- Elaboração de informação técnica com proposta de programa, contactos com diversos serviços internos e externos para calendarização de atividades, envio de email para serviços município para atualização do Programa Municipal de Complemento da Ação Educativa;
- Reunião com DICI, elaboração e envio de formulário para Plano de Comunicação;
- Articulação com GVRO para vídeo com mensagem da Sra. Presidente;
- Articulação com DIPRIC para ofertas à comunidade educativa;
- Levantamento de informação sobre número de docentes e não docentes no concelho;
- Elaboração de programa provisório;
- Reuniões de equipa para planificação da atividade;
- Contactos diversos para agendamento de atividades e elaboração de programa provisório.

#### **Festa da Ilustração**

- Reunião com grupo de trabalho e elaboração de memorando da reunião;
- Reunião com Casa da Avenida.

#### **Outros**

- Visita técnica ao Parque da Algodeia para acordar as zonas que ficarão afetas ao DES;
- Resposta à professora Ana Cláudia Santos, do Centro de Interpretação Ambiental das Manteigadas, relativamente ao pedido de divulgação e de transportes para visitas ao CIAM e articulação com a Ana Catarina Mateus da DICI e com a professora Ana Cláudia Santos relativamente à colocação de informação sobre o CIAM no site do ambiente;
- Parecer técnico sobre projeto "A magia dos gestos" - Língua Gestual Portuguesa;
- Articulação com SEMAPE para cedência de mesas à Casa da Avenida;
- Articulação com DIDES sobre atividades previstas para as escolas e jardins de infância no próximo ano letivo.

#### **Rede Internacional das Cidades Educadoras**

- Arquivo e organização de documentação relativa à Cidades Educadoras;
- Elaboração e envio de notícia para o Boletim nº41 da RTPCE;
- Articulação com AICE sobre projetos desenvolvidos pelo município no âmbito do COVID-19;
- Divulgação do Boletim n.º 41 da rede territorial Portuguesa das Cidades Educadoras;
- Resposta a questionário da AICE;
- Divulgação do Boletim nº41 da RTPCE para o Conselho Municipal de Educação;
- Divulgação do Boletim nº41 da RTPCE para a lista de distribuição geral do município e mailing list da educação;

#### **Rede Global de Cidades de aprendizagem da Unesco**

- Reunião de coordenação interna;
- Preenchimento de questionário da UNESCO sobre Educação para o Desenvolvimento Sustentável e questionário sobre Projeto de Estratégia a Médio Prazo da UNESCO para 2022-2029.;
- Divulgação para mailing list da mensagem da Diretora-Geral da UNESCO por ocasião do Dia Mundial da Língua Portuguesa e Dia do Património Mundial African, questionário "UNESCO's new global public survey 2020" e pressupostos para a construção de uma "Cidade de Aprendizagem";
- Articulação com DICI para divulgação no site e FB do município das mensagens da Diretora Geral da UNESCO por ocasião do Dia Mundial do Ambiente, por ocasião por ocasião do Dia Mundial dos Oceanos, iniciativa da UNESCO "Futures of Education";
- Articulação diversa com UNESCO Portugal;
- Divulgação junto da comunidade educativa da informação enviada pela Fundação Moa e Clube UNESCO de Educação Artística e Cultural pela Paz;
- Envio questionário sobre Educação para o Desenvolvimento Sustentável da UNESCO;

#### **Conselho Municipal de Educação**

##### **Conselho Municipal de Educação**

- Reunião ordinária do Conselho Municipal de Educação: marcação de auditório Charlot;
- Elaboração e envio da convocatória, elaboração de folha de presenças e de declarações de presença, elaboração de apresentação PPTX, contactos telefónicos para confirmação de presenças, elaboração de documento com as informações e pastas, acompanhamento e secretariado da reunião; organização da documentação diversa;
- Atualização do quadro-resumo das reuniões do Conselho Municipal de Educação e da Comissão Permanente do Conselho Municipal de Educação durante o ano de 2020;
- Divulgação via email Correio da Paz de junho de 2020;
- Contabilização do número de reuniões realizadas e o número de participantes relativo aos anos de 2019 e 2020;



- Atualização da mailing list;
- Elaboração do questionário de avaliação no Google Forms para avaliação de satisfação e envio aos membros do CME e tratamento de dados;
- Correção do memorando da reunião da Comissão Permanente do CME de 11 de maio de 2020 e envio;
- Atualização da lista de contactos do CME e da Comissão Permanente.

**Comissão Permanente**

- Elaboração do memorando, de lista de presenças, documento com ordem trabalhos e informações, pasta com a documentação;
- Arquivo de documentação;
- Elaboração do questionário de avaliação no Google Forms para avaliação de satisfação e envio aos membros do da comissão permanente e tratamento de dados;
- Envio de memorando da reunião de 11 de maio.

**Grupo de trabalho da Rede Bibliotecas Escolares**

- Reunião do grupo de trabalho das bibliotecas escolares;
- Informação via email sobre encerramento da EB Praias do Sado.

**Candidatura "Setúbal, um Mundo de Desafios" PORLisboa PT 2020****2ª Fase – Candidatura "Programa Municipal de Educação pela Arte e pelas Ciências experimentais"**

- Reunião de coordenação interna;
- Elaboração de memorandos de reuniões realizadas no âmbito do PT2020 - candidatura Setúbal - um mundo de desafios - 2ª fase - Programa Municipal de Educação pela arte e pelas Ciências Experimentais durante o mês de junho;
- Articulação com Casa da Avenida e GAPAI;
- Continuação do preenchimento do Mapa Geral de Gestão de Recursos Humanos afetos ao programa;
- Reuniões de coordenação e elaboração de memorandos;
- Reunião com Ciência Viva e elaboração de memorando;
- Reunião com Casa da Avenida e elaboração do memorando; - Elaboração do memorando da reunião de equipa de 09/06;
- Envio de evidências para DICONTE;
- Arquivo de documentos na pasta partilhada do PMEACE;
- Arquivo de documentos no processo físico do PMEACE;
- Articulação com DICONTE para pagamento em atraso ADCS;
- Elaboração documento justificativo do adiamento da operação;
- Reunião com Casa da Avenida e elaboração do memorando.

**Quadro Resumo de Utências dos Equipamentos/ Projetos/ Atividades****Gestão de Recursos Humanos**

N.º total funcionários	N.º de funcionárias com baixa prolongada	N.º funcionárias com doença profissional	N.º de funcionárias de prevenção	Prestação de serviços + CEI +
92	6	10	86	6+1

**Submissão de dados na plataforma DGEstE**

Itens	Data
Notas de encargos AO abril	16.06.2020
Notas de encargos AO maio	25.06.2020
Notas de encargos AO junho	15.07.2020
Notas de encargos AO julho	29.07.2020
Notas de encargos AO julho	agosto

**Visitas aos jardins de infância**

Jardim de infância	Data	N.º visitas
Azeda	1/06/2020	1
Arcos	1/06/2020	1
Luísa Todí	1/06/2020	1
Bela Vista	1/06/2020	1
Brejoeira	2 e 2/06/2020	2
Casal de Bolinhos	2/06/2020	1
Vendas de Azeitão	2/06/2020	1
Montalvão	3/06/2020	1



## ATA DA SESSÃO DE 24/09/2020

Relatório Atividades junho julho agosto

Bairro da Conceição	3/06/2020	1
Amoreiras	3/06/2020	1
<b>TOTAL</b>		<b>11</b>

## Indicadores Operacionais referentes ao mês de junho

Itens	Nº
Nº total de reuniões	27
Nº total de representações institucionais	4
Nº total de trabalhadores em formação	2
Nº total de ações de formação	2
Nº total de visitas técnicas aos jardins-de-infância	11
Nº total de crianças no pré-escolar	168
Nº total de crianças no prolongamento de horário	168
Nº total de crianças que almoçam	168

## Indicadores Operacionais referentes ao mês de junho

Itens	Nº
Nº total de reuniões	46
Nº total de representações institucionais	8
Nº documentos produzidos	29
Nº total de trabalhadores em formação	1
Nº total de ações de formação	1
Nº turnos Centros de Testes Covid-19	2

## Indicadores Operacionais referentes ao mês de julho

Itens	Nº
Nº total de reuniões	22
Nº total de representações institucionais	16
Nº documentos produzidos	4

NOTÍCIAS PUBLICADAS	SITE	FB	NEWSLETTER 360º	COMUNICAÇÃO SOCIAL
Reunião ordinária do Conselho Municipal de Educação	1	1	0	-
Reunião com ATL	1	1	0	-
Reabertura dos Jardins de Infância	1	1	1	-
UNESCO	4	4	0	-
Reunião com diretores de escolas – preparação da abertura do ano letivo.	1	1	-	-

Projeto/atividade	Nº sessões	População alvo	N.º de participantes
Reunião da Comissão Permanente do Conselho Municipal de Educação	1	Membros da Comissão Permanente do Conselho Municipal de Educação	17
<b>TOTAL</b>	<b>1</b>		<b>17</b>

## Serviço de Manutenção do Parque Escolar

## Resumo Sumário da Atividade Realizada

- Receção, levantamento e encaminhamento de todos os pedidos de intervenção nas escolas (obras, reparações, alarmes, abates, informática, reprografia, internet);
- Tratamento de dados relativamente aos consumos mensais de impressões nas escolas e JI's do Concelho;
- Introdução de dados e arquivo de todos os pedidos de intervenção nas escolas;
- Registo e envio da assiduidade da equipa móvel do SEMAPE;
- Realização de inventários do mobiliário e material didático das escolas do município de Setúbal;
- Serviço no centro de testes COVID-19 (12 dias);
- Desinfeção com máquina de ozono nas escolas do município de Setúbal (Escola de Dança Contemporânea de Setúbal, Escola Básica Azeda, Escola Básica Monte Belo e Escola Básica Barbosa du Bocage);



- Realização do relatório das desinfecções nas escolas do município de Setúbal;
- Acompanhamento da reportagem fotográfica da DICL pelas escolas do município de Setúbal;
- Seleção e entrega de fardamento e equipamento de proteção individual, aos funcionários afetos ao SEMAPE;
- Acompanhamento de visitas às escolas com a empresa Edulux e ENA nas escolas básicas do município;
- Entrega de fardamento e material de proteção individual (gel desinfetante e máscaras) aos funcionários das escolas afetos ao SEMAPE e Equipa Móvel;
- Articulação com o GAHST para troca de fardamento;
- Articulação com a empresa de informática para mudança de quadro interativo da EB Praias do Sado;
- Visitas à EB Casal das Figueiras, EB do Viso, EB dos Arcos com União de freguesias e Vereador da Educação;
- Visita à EB de St.ª Maria da Graça, no âmbito da requalificação da escola;
- Presença na formação de gestão pública na Administração Local.
- Reunião com a Dr.ª Helena Moreira, com elementos da empresa Smart Vison, com a Dr.ª Vera Azevedo e Dr.ª Cátia Silva (DES), sobre a elaboração dos inventários nas escolas;
- Reuniões com os representantes das fotocopiadoras CANON;
- Reunião com DIGEPE sobre a planificação do dia DES;
- Levantamentos das impressoras para abate existentes nas escolas;
- Reunião com VCamp, Vereador Ricardo Oliveira e diretora do DES, no âmbito de pedido de apoio para início da atividade para o ano de 2020;
- Visita à EB do Montalvão (Laranjeiras), EB dos Arcos, EB St.ª Maria e EB de S. Gabriel com União de Freguesias de Setúbal e Vereador Ricardo oliveira, no âmbito do protocolo de delegação de competências entre a CMS e as Junta de Freguesia;
- Visitas à EB 2,3 de Azeitão e ES Dom Manuel Martins, no âmbito da substituição das coberturas de fibrocimento;
- Requisição de material de proteção individual (máscaras descartáveis e reutilizáveis, gel desinfetante e luvas) para a equipa SEMAPE (edifício Sado);
- Realização do relatório de avaliação do SEMAPE, referente aos anos 2018/2019/2020;
- Acompanhamento dos carregamentos na EB Bela Vista e armazém Imapark;
- Articulação com a DIEV para avaliação e manutenção das árvores das escolas do município;
- Reunião com o Eng.º José Silva sobre possível resolução do problema do exterior da EB Peixe Frito;
- Apoio e cooperação com a DIAPE na distribuição de materiais para as cozinhas das escolas do município de Setúbal;
- Articulação com a DCDJ para serem efetuados carregamentos de mobiliário das escolas (EB Praias do Sado e EB Azeda);
- Acompanhamento do carregamento dos expositores da EB Monte Belo para o armazém do DES;
- Requisição da máquina de ozonização ao CBSS;
- Realização do inventário do mobiliário do Departamento de Educação e Saúde.

**Organização interna**

- Reunião de Departamento;
- Reunião do CME;
- Reunião do Grupo de trabalho do Plano de Contingência;
- Reunião do Grupo de trabalho do Plano de Contingência com a Srª presidente da CMS;
- Reunião do grupo intermunicipal de Educação da AMRS;
- Conselho Geral Lima de Freitas;
- Conselho Geral de Azeitão.

**Quadro Resumo de Utências dos Equipamentos/ Projetos/ Atividades****Quadros resumos do serviço Municipal de Manutenção do Parque Escolar**

Obras	Reparações	Apetrechamento	Desinfestações	Transporte de material
0	0	0	6	6

**Assistências Informáticas**

Agrupamento	Escolas	Nº Total
Lúisa Todí	EB Monte Belo	1
Barbosa du Bocage	Jl Amoreiras EB Arcos Nº 3 do Montalvão	4
Ordem de Sant' lago	EB Bela Vista EB Nº 2 Faralhão EB Peixe Frito	3
Sebastião da Gama	EB Bairro da Conceição	1
Azeitão	EB Brejoeira Jl Casal de Bolinhos	2
<b>Nº Total</b>		<b>11</b>



**Nota:** Acompanhamento da instalação das fotocopiadoras CANON em todas as escolas do município de Setúbal.

## Visitas às Escolas junho

Agrupamento	Escolas	Nº de Visitas
Luísa Todí	EB Luísa Todí	3
	EB Bairro Afonso Costa	2
	EB Pinheirinhos	3
	EB Humberto Delgado	3
	EB Monte Belo	1
Barbosa du Bocage	Jl Amoreiras	4
	EB Arcos	2
Ordem de Santiago	EB Bela Vista	1
	EB Peixe Frito	2
	EB Manteigadas	2
	EB Fonte do Lavra	2
Sebastião da Gama	EB Bairro da Conceição	4
	EB Montalvão	2
Azeitão	EB Brejoira	5
	Jl Vendas de Azeitão	1
	Jl Casal de Bolinho	2
Lima de Freitas	EB Viso	3
<b>Total</b>		<b>42</b>

## Visitas às escolas julho

Agrupamento	Escolas	Nº de Visitas
Luísa Todí	EB Luísa Todí	2
	EB Bairro Afonso Costa	2
	EB Pinheirinhos	2
	EB Humberto Delgado	2
	EB Monte Belo	1
	EB Gâmbia	1
	EB Alto da Guerra	1
	EB Montinho da Cotovia	1
	EB São Gabriel	1
Barbosa du Bocage	Jl Amoreiras	2
	EB Arcos	2
	EB nº 3 Montalvão	1
	EB São Gabriel	2
Ordem de Santiago	EB Bela Vista	2
	EB Peixe Frito	2
	EB Manteigadas	1
	EB Fonte do Lavra	1
	EB nº1 Faralhão	1
	EB Jl Faralhão	1
	EB nº2 Faralhão	1
Azeitão	EB Brejoira	3
	Jl Vendas de Azeitão	3
	Jl Casal de Bolinhos	3
	EB Vila Nogueira	1
	EB Vila Fresca	1
	EB Brejos de Clérigo	1
Sebastião da Gama	EB Bairro da Conceição	2
	EB Azeda	2
	EB Montalvão	2
	EB Areias	1
Lima de Freitas	EB Viso	1
	EB Casal das Figueiras	1
<b>Total</b>		<b>47</b>



## Visitas às escolas agosto

Agrupamento	Escolas	Nº de Visitas
Luísa Todi	EB Luísa Todi	1
	EB Bairro Afonso Costa	-
	EB Pinheirinhos	1
	EB Humberto Delgado	-
	EB Monte Belo	2
Barbosa du Bocage	Jl Amoreiras	-
	EB Arcos	-
Ordem de Santiago	EB Bela Vista	2
	EB Peixe Frito	1
	EB Manteigadas	-
	EB Fonte do Lavra	-
Azeitão	EB Brejoeira	1
	Jl Vendas de Azeitão	-
	Jl Casal de Bolinhos	-
Sebastião da Gama	EB Azeda	1
	EB Montalvão	1
Lima de Freitas	EB Viso	-
<b>Total</b>		<b>10</b>

## Monitorização das fotocopiadoras

**Nota:** nos meses de junho, julho e agosto não recebemos os plafons das fotocopiadoras das escolas.

## Intervenções da Equipa Móvel do SEMAPE

A equipa móvel do Serviço Municipal do Parque Escolar (SEMAPE) é composta por 2 elementos e tem como missão realizar intervenções de caráter urgente e prioritário em todas as escolas de 1º ciclo do município de Setúbal. A sinalização das intervenções é feita pelos coordenadores das respetivas escolas ou pelo próprio SEMAPE. A equipa dispõe de uma carrinha de serviço equipada com alguns materiais necessários às suas intervenções.

Tipo de Intervenção	Escolas	Data
Montagem de chaveiros	EB Brejoeira	15/06/2020
Manutenção de prateleiras do ginásio	EB Brejoeira	15/06/2020
Construção de suportes para extintores	EB Brejoeira	15/06/2020
Pintura de paredes	EB Brejoeira	15/06/2020
Manutenção de prateleiras das arrecadações	EB Brejoeira	16/06/2020
Pintura de paredes sala 5 e sala 12	EB Brejoeira	16/06/2020
Pintura de armário no WC masculino	EB Brejoeira	17/06/2020
Pintura de escadas de acesso ao 1º piso	EB Brejoeira	17/06/2020
Aplicação de massa fina no teto da sala 5	EB Brejoeira	17/06/2020
Montagem de caixa de toalhetes na sala 12	EB Brejoeira	18/06/2020
Reparação de caixa de toalhetes no WC masculino	EB Brejoeira	18/06/2020
Pintura de uma parede do ginásio	EB Brejoeira	18/06/2020
Pinturas com tinta de esmalte	EB Brejoeira	19/06/2020
Manutenção dos rodapés	EB Brejoeira	21/06/2020
Pintura de rodapés do ginásio e biblioteca	EB Brejoeira	23/06/2020
Selagem de bancadas das salas 1,2 e 3	EB Brejoeira	24/06/2020
Aplicação de poliuretano nas fissuras das janelas das salas da unidade	EB Brejoeira	24/06/2020
Pintura de anexos nos WC	EB Brejoeira	24/06/2020
Selagem de bancadas das salas 4, 5 e 6, WC feminino, WC masculino e WC adultos	EB Brejoeira	25/06/2020
Extração do excesso de poliuretano das fissuras	EB Brejoeira	25/06/2020
Aplicação de cola e veda das janelas da unidade	EB Brejoeira	25/06/2020
Selagem dos WC e bancas do 1º andar das salas 7,8, 9, 10 e 11, salas de expressão plástica 3 e 4	EB Brejoeira	26/06/2020
Pintura das empenas de duas salas da unidade	EB Brejoeira	26/06/2020



Tipo de Intervenção	Escolas	Data
Substituição das prateleiras na parede (despensa do refeitório, arrumos por baixo da escada, biblioteca, arrumos do ginásio) por estantes metálicas.	EB Brejoira	07/2020
Intervenção - Maçaneta do ginásio da porta exterior partida.	EB Brejoira	07/2020
Intervenção - Persianas da sala 5, 10, 12 e sala 3.	EB Brejoira	07/2020
Intervenção - Portas e fechaduras das portas do refeitório estragadas.	EB Brejoira	07/2020
Intervenção - Porta da biblioteca descaiu, estragada em baixo.	EB Brejoira	07/2020
Intervenção - Porta da entrada do bloco B que dá para o refeitório descaiu.	EB Brejoira	07/2020
Intervenção - Portão da rua de acesso à cozinha descaído e abre com o vento (trinco do chão solta-se).	EB Brejoira	07/2020
Intervenção - Portas do contador da água (arranjar dobradiças).	EB Brejoira	07/2020
Intervenção - Pinturas das salas de expressões (parte exterior).	EB Brejoira	07/2020
Intervenção - Reparação da parede com salitre.	EB Brejoira	07/2020
Intervenção - Reparação e colocação de barra de alumínio na parede dos tabuleiros.	EB Brejoira	07/2020
Intervenção - Colocação das letras dos blocos.	EB Brejoira	07/2020
Intervenção - Colocação régua na portaria (cadeiras) e portaria (interior e exterior).	EB Brejoira	07/2020
Intervenção - Silicone na sala dos professores e Unidade.	EB Brejoira	07/2020
Intervenção - Bloco B: fechaduras estragadas das salas 3, 4, 9 e 12.	EB Brejoira	07/2020
Intervenção - Fechadura estragada da sala 2	EB Brejoira	07/2020
Intervenção - Colocação de dois placards no telheiro de entrada.	EB Brejoira	07/2020
Intervenção - Rodapés do ginásio, biblioteca e sala 6.	EB Brejoira	07/2020
Intervenção - Mangueira do chuveiro do WC ginásio.	EB Brejoira	07/2020
Intervenção - Ralos da cozinha entupidos.	EB Brejoira	07/2020
Intervenção - Torneira da máquina da batata avariada.	EB Brejoira	07/2020
Intervenção - Bebedouro entupido.	EB Brejoira	07/2020
Intervenção - Limpeza do esgoto (bloco A e B)	EB Brejoira	07/2020
Intervenção - Autoclismo do WC estragado.	EB Brejoira	07/2020
Intervenção - Tampa do autoclismo partida (WC 1º andar, frente à sala 7).	EB Brejoira	07/2020
Intervenção - Reparação do sistema de rega (torneiras partidas e mangueiras rotas).	EB Brejoira	07/2020
Intervenção - Colar escadas exteriores da BE.	EB Brejoira	07/2020
Intervenção - Esticadores (Bloco B) R/C, pré escolar, TIC e sala da fotocopiadora.	EB Brejoira	07/2020
Intervenção - Gavetas das secretárias e fechaduras dos armários de metal.	EB Brejoira	07/2020
Intervenção - Substituição dos ferros que delimitam os canteiros.	EB Brejoira	07/2020
Transporte e troca de mobiliário (mesas bancos).	EB Brejoira	08/07/2020
Intervenção - Mobiliário (substituição de tampos de mesas bancos).	EB Viso	08/07/2020 09/07/2020
Carregamento de tampos novos da carpintaria para a oficina (armazém).	Poçoilos	20/07/2020
Carregamento e transporte de mobiliário (móveis, bancos e mesas).	EB Bairro Afonso Costa	20/07/2020 21/07/2020 22/07/2020
Montagem 14 mesas e 53 tampos;	EB Bairro Afonso Costa	23/07/2020



## ATA DA SESSÃO DE 24/09/2020

Relatório Atividades junho julho agosto

<b>Montagem de dois canhões em armários de ferro</b>	EB Bairro Afonso Costa	23/07/2020
<b>Reparação de bancadas da cozinha, prateleiras, portas e janelas.</b>	EB Bairro Afonso Costa	24/07/2020
<b>Transporte mobiliário para várias escolas.</b>		27/07/2020
<b>Aplicação de silicone nas bancadas da cozinha e bancada de um anexo do pré-escolar; Aplicação de uma fita de borracha numa porta de alumínio.</b>	EB Bela Vista	27/07/2020
<b>Mudança de quadro interativo da sala do pré escolar.</b>	EB Bela Vista	28/07/2020

Todo o material abaixo descrito foi utilizado nas intervenções realizadas no parque escolar.

**NOTA:** Durante o mês de agosto a equipa móvel do SEMAPE esteve no período de férias.



Descrição de material	EB Brejeira	Total
Parafusos de madeira	50	50
Parafusos	12	12
Buchas de 4 mm	4	4
Camarões	20	20
Buchas de 6 mm e 8 mm	50	50
Discos de corte	2	2
Tinta para madeira	1	1
Bisnagas de poliuretano	3	3
Cartuchos de silicone	13	13
Cola e veda branco	4	4
Arrebitos de alumínio	14	14
Parafusos madeira	30	30
Cartuchos de silicone	4	4
Chapa furada (10 furos)	1	1
Fechadura	3	3
Conjunto de puxadores	2	2
Canhões	10	10
Parafusos	598	598
Buchas de 6mm	520	520
Silicone cola pregos	7	7
Parafusos Philips	7	7
Silicone cola e veda	16	16
Rodapé branco	17.5 metros	17.5 metros

**Fundo de Maneio**

Materiais Adquiridos	Valor
Chave yale	3.75€
Belkin adapt USB 2.0	19.99€
Ferramentas	3.45€
4 botella pulverizador	5.00€
10 dobradiças EB da Brejeira	104.55€
Cadeado	4.95€
Dobradiças brancas	104.50€
<b>TOTAL</b>	<b>246.19€</b>

**Requisições DOM**

Escola	Assunto	Data
EB Azeda	Solicito a reparação da rutura de água na EB da Azeda	07/07/2020
EB São Gabriel	Solicito as seguintes intervenções na EB de S. Gabriel: fixação de cabos que ligam o campo de jogos e o edifício principal e verificação dos holofotes (estão desligados) que dão para a escola	20/07/2020
EB Peixe Frito	Desentupimentos: desobstrução e limpeza das caixas de visita de todos os w.c's e de todos os sumidouros de águas pluviais.	23/07/2020
EB Luísa Todí	-Reparação do chão na zona suja; -Reparação da parede da sala de refeições; -Colocação de porta em alumínio com vidro sobre as torneiras de segurança e proteção de ficha na cozinha.	07/08/2020

**Gabinete de Saúde****Resumo Sumário da Atividade Realizada****Expediente geral**

- Impressão, cópia e digitalização de documentos;
- Divulgação via email junto da comunidade médica de atividades, eventos e iniciativas da Câmara Municipal e de outras instituições parceiras;



- Elaboração e compilação de documentos.
- Compilação do relatório mensal do GABS, referente ao mês de junho;
- Vários atendimentos telefónicos e resolução inerentes ao gabinete GABS;
- Atualização da base de dados do GABS.

#### **Organização interna**

##### **Reunião de Coordenação do Gabinete de Saúde**

- Reunião de coordenação no dia 29 de junho de 2020, pelas 10h30m, nas instalações do Gabinete de Saúde, onde foram abordados os seguintes temas:
- Organização do espaço do Gabinete de Saúde, em cumprimento das diretrizes emanadas pela Direção Geral de Saúde – distanciamento entre mesas, utilização de máscara, higienização das mãos;
- Registo de assiduidade. A partir do dia 29 de junho o registo passará a ser realizado em folha de registo de assiduidade.
- Férias ano 2020 – Os elementos do Gabinete de Saúde já tinham informado as suas chefias da planificação de férias, no decorrer do mês de fevereiro e março, de modo a assegurar a atividade do Gabinete de Saúde.
- Ponto de situação do trabalho.

#### **Diagnóstico e Planeamento em Saúde**

##### **Perfil de Saúde do Concelho de Setúbal**

- Continuação da elaboração do Perfil de Saúde do Concelho de Setúbal;
- Reuniões de análise ao desenvolvimento do documento, com a Dra. Celeste Paulino e o Dr. Joaquim Judas;
- Continuação de recolha de dados pertinentes à construção do Perfil de Saúde.

#### **Direção Geral de Saúde**

- Análise das distintas diretrizes emanadas pela Direção Geral de Saúde, relacionadas com as fases de desconfinamento.

#### **Projeto Setúbal a Pensar em Si**

- Elaboração de documento sobre a intervenção do Município de Setúbal, tendo por base o Projeto Setúbal a Pensar em Si e todos os contributos dos distintos departamentos (ações e projetos) e respetiva inscrição dos mesmos nos dezasseis Objetivos do Desenvolvimento Sustentável.
- Elaboração de documento sobre a intervenção do município de Setúbal, na área da saúde e os Objetivos de Desenvolvimento Sustentável (ODS), inseridos na agenda 2030, em resposta ao pedido de colaboração do grupo de estudantes do Mestrado de Contabilidade e Finanças do Instituto Politécnico de Setúbal, no âmbito da unidade curricular, Ética e Responsabilidade Social;
- Reforço do pedido de colaboração interno para identificação de projetos/ações/eventos que possam contribuir para a construção de um Município Saudável.;
- Foram contactados os seguintes serviços: DURB/DIPU; DRH/DIDEC; DURB/DIMOT; DURB/GAPRU; DURB/GARIU; DAAE/DIAES; DAAE/DIHU; DAAE/ DIEV; DAAE/GAPAE; DAAE/ CRISTINA COELHO.
- Receção das fichas de projeto do GAPAE e DIGU, referente ao projeto análise e arquivo das mesmas;
- Envio de e-mail ao Dr. Joaquim Judas sobre ponto de situação do projeto;
- Análise das fichas de ação remetidas pelo Departamento de Educação referentes às diversas temáticas;
- Organização final do dossier “Setúbal a Pensar em Si”;
- Participação na reunião sobre o projeto Setúbal a Pensar em Si, realização do ponto de situação relativamente aos serviços que se encontram em incumprimento no envio das fichas de projeto, definição da estratégia a adotar na reunião do próximo dia 24 de setembro no Auditório do Edifício Sado. Alinhamento da estrutura do Power Point a apresentar na referida reunião.

#### **Rede Europeia de Cidades Saudáveis da Organização Mundial de Saúde**

- Análise do documento “Quadro de Implementação da Fase VII (2019-2024) da Rede Europeia de Cidades saudáveis da Organização Mundial de saúde: Objetivos, Requisitos e Abordagens Estratégicas;
- Análise do Briefing elaborado pelo secretário geral da ONU referente às orientações relevantes da OMS/ONU para cidades referentes ao COVID-19.

#### **Atlas da Saúde-Questionário Saúde e Bem-Estar nos Municípios Portugueses-Rede Portuguesa de Municípios Saudáveis**

- Verificação e análise dos resultados.

#### **Centro Hospitalar de Setúbal**

- Articulação com a Casa da Baía para confirmar a realização das Jornadas de Medicina Interna em novembro da responsabilidade do Centro Hospitalar de Setúbal;
- Desmarcação das Jornadas de Urgência/Emergência Pediátrica anteriormente agendadas para outubro de 2020.
- Reagendamento das Jornadas junto dos espaços municipais para março de 2021.
- Desmarcação das 1as Jornadas do doente crítico do Centro Hospitalar de Setúbal, anteriormente agendadas para novembro de 2020.
- Reagendamento destas Jornadas para novembro de 2021.

#### **Liga Portuguesa Contra o Cancro- Núcleo Regional Sul- Grupo de Apoio de Setúbal**



- Receção da proposta de Protocolo entre o Município de Setúbal e a Liga Portuguesa Contra o Cancro e reencaminhamento da mesma para a Vereação;
- Agilização dos procedimentos para as comemorações do mês de outubro-Rosa.
- Agendamento de reunião para discussão dos procedimentos.

#### **Programas/Projetos de Promoção para a Saúde**

##### **Guia de Saúde**

- Receção dos artigos redigidos pelos vários colaboradores/ entidades parceiras;
- Remissão dos artigos para a Divisão de Comunicação e Imagem, para serem elaboradas as propostas gráficas;
- Remissão das propostas gráficas para análise e validação a todos os autores.
- Elaboração da Ficha Técnica;
- Revisão do Guia de Saúde de Setúbal;
- Elaboração da lista de distribuição dos parceiros institucionais para entrega do Guia de Saúde - edição de verão 2020.
- Divulgação do pdf do Guia de Saúde edição verão, entre os parceiros institucionais do Gabinete de Saúde.
- Divulgação do Guia de Saúde em formato digital pelas chefias do DES;
- Articulação com o DCIRT da linha editorial do Guia de Saúde –edição outono.
- Proposta de temas para elaboração de artigos a constar na edição de outono.
- Revisão do artigo “Doença Bipolar” do autor Dr. João Machado Nogueira, CHS.

##### **Projeto “Setúbal Verão + Saudável”**

- Articulação com a Associação Portuguesa de Cancro Cutâneo, para aferir os apoios no presente ano. A referida associação disponibilizou-se a fornecer os muppies e o material impresso, sem que tal acarretasse custos para o município.

##### **Bebé Box**

- Promoção da articulação com o Gabinete de Comunicação do Centro Hospitalar de Setúbal. Em cumprimento das medidas dos planos de contingência tanto do município, como do Centro Hospitalar de Setúbal houve um período de interregno. No mês de junho, foi obtida resposta favorável do Centro Hospitalar de Setúbal para a retoma da entrega dos kits, contudo presentemente persistem constrangimentos nos fornecedores dos materiais do kit, o que condiciona a normal distribuição.
- Diligências de modo a assegurar a entrega dos kits, a algumas mães que realizaram diligências junto do Gabinete de Participação Cidadã do município.

##### **Linha Nacional 1400 Assistência Farmacêutica às Populações**

- Articulação com a DICL para reforço da divulgação nos meios de comunicação social da linha nacional 1400 que presta assistência farmacêutica às populações.

##### **Rastreio de Acuidade Visual -Essilor**

- Agilização dos procedimentos para a Essilor realizar no Município de Setúbal rastreios de Acuidade Visual à população nos meses de agosto e setembro.

##### **Palestra Entender Autismo**

- Divulgação por parceiros institucionais da palestra gratuita sobre “Entender Autismo” que se realizou no passado dia 15 de julho.

##### **Associação Nacional de Farmácias**

- Divulgação da escala das Farmácias de Serviço previstas para pelos parceiros institucionais.

##### **Programa Municipal de Complemento da Ação Educativa 2020/2021**

- Análise dos projetos alusivos ao Gabinete de Saúde inseridos no Programa Municipal de Complemento de Ação Educativa 2019/2020 e validação dos mesmos para o Programa de 2020/2021.

##### **Rastreio Auditivo- Empathy Voices, Lda**

- Agilização dos procedimentos para a referida empresa realizar no próximo mês de setembro um rastreio auditivo gratuito à população.

##### **Med on Tour**

Marcação de reunião para o início de setembro para análise do projeto Med on Tour.

##### **Cooperação em Saúde**

##### **Divulgação de Iniciativas no site da Rede Portuguesa de Municípios Saudáveis**

Envio de iniciativas lúdico-pedagógicas e de sensibilização no âmbito do combate à Covid-19, enquadráveis na agenda online da RPMS, de acordo com o estipulado.

- Atribuição do prémio ao projeto "Saúde no Bairro";
- Programa Arrábida sem Carros, site Info Praias e a App sobre a lotação das praias;
- Projeto "Eu sei cuidar da minha Saúde;
- Piscinas das Manteigadas abrem em segurança;
- "Fado em Setúbal Porta à Porta".

Agenda online setembro:

“VI Conferência Anual de Educação de Setúbal”



“Comércio e serviços prolongam horário”  
“Material de proteção doado à Autarquia”  
“Museu ao Seu Encontro”

Da mesma forma, foram divulgadas outras atividades municipais que alimentam um repositório criado pela rede com medidas dos municípios no combate e na prevenção face à pandemia de Covid-19.

- Revista internacional destaca município de Setúbal pelas medidas eficazes face à pandemia Covid-19;
- Campanha reforça alerta para Convid-19;
- Reunião do Conselho Municipal de Educação;
- Reunião do Conselho Local de Ação Social;
- Linha de Apoio Municipal para Bens Essenciais com novos critérios de beneficiação.

#### **Rede Portuguesa de Municípios Saudáveis**

“Atlas dos Municípios Saudáveis”

Decorrente do pedido de colaboração da RPMS para que cada município membro otimizasse a aplicação e divulgação do questionário à população residente, foram encetadas as seguintes tarefas:

- Operacionalização da metodologia de aplicação do questionário à população residente.
- Esclarecimento de dúvidas às instituições, referente ao questionário à população residente no concelho.
- Redefinição de metodologia junto das instituições parceiras, para reforço da necessidade da continuidade de preenchimento de questionários até ao final do mês de agosto de 2020.
- Resposta ao pedido de colaboração para o processo WEB- Delphi – Análise de indicadores.
- Receção regular de informação, quanto ao ponto de situação do preenchimento do questionário à população, por município.

#### **ACES Arrábida**

Articulação no âmbito da colaboração da equipa da Unidade de Saúde Pública no Guia de Saúde Setúbal - edição verão 2020;

Divulgação do Boletim de Qualidade da Água nas Praias, remetido pela Unidade de Saúde Pública do ACES Arrábida.

#### **Centro Hospitalar de Setúbal**

Articulação no âmbito do Projeto “Bebe Box”.

Articulação no que concerne ao Guia de Saúde Setúbal.

Diligências no âmbito de eventos científicos agendados.

#### **Hospital da Luz Setúbal**

Articulação no que concerne ao Guia de Saúde Setúbal;

Articulação com o Hospital da Luz Setúbal, para distribuição dos Guias de Saúde (formato papel) - edição de verão 2020.

Cooperação com o Hospital da Luz Setúbal, para divulgação da nova consulta de apoio à Infertilidade do Hospital da Luz Setúbal;

Receção do artigo sobre “A visão e os monitores” para inserção na próxima edição do Guia de Saúde.

Envio das diretrizes de formatação para divulgação do artigo sobre a nova consulta de apoio à Infertilidade do Hospital da Luz Setúbal.

#### **Equipa GIRU Setúbal**

Participação no preenchimento do questionário à população residente – Atlas dos Municípios Saudáveis RPMS.

Esclarecimento de dúvidas.

#### **Equipa MOVE-SE – Grupo Ativistas em Tratamento (GAT) Portugal**

Concretização de diligências para a operacionalização da intervenção da unidade móvel com rastreios à população, no período de junho a dezembro de 2020.

#### **Divisão da Juventude – CMS**

Receção e Divulgação das ações de formações certificadas e financiadas pelo Instituto de Emprego e Formação Profissional e promovidas pela Divisão de Juventude.

#### **Liga Portuguesa contra o Cancro**

Workshop – Monitores Amigos do Sol.

Realização de ponto de situação da análise da proposta de protocolo remetida.

#### **SENILIFE**

Receção de proposta de serviço de testes serológicos de despiste ao COVID-19.

#### **Ordem dos Psicólogos Portugueses**

Em cumprimento das diretrizes da Direção Geral de Saúde e dada a necessidade de confinamento, a Ordem dos Psicólogos Portugueses em articulação com a Organização Mundial de Saúde elaborou um conjunto de documentos para divulgar à população e auxiliar a gestão do medo e ansiedade. Da articulação com a Ordem, os documentos foram disponibilizados e remetidos para análise superior e consequentemente para a Divisão de Comunicação e Imagem;

#### **Declaração de cooperação – Guia de Saúde**

Elaboração de uma declaração que atestava que a Dra. Joana Cachão colaborou na edição de verão do Guia de Saúde com a redação de um artigo sobre vacinação.

Envio por e-mail do Guia de Saúde em formato digital para a Dra. Joana Cachão.

**Serviço de Pediatria do Centro Hospitalar de Setúbal**

Receção de artigo para o Guia de Saúde sobre o "Desfralde" da autoria da Dra. Ana Isabel Foles, médica interna do serviço de pediatria do Centro Hospitalar de Setúbal.

**Folheto Bebébox**

Contacto com o Serviço de Pediatria, para verificação do folheto bebébox.

**Playmobil**

Agilização dos procedimentos para rececionar os artigos da Playmobil.

**Quadro Resumo de Utências dos Equipamentos/ Projetos/ Atividades**

Tarefas	N.º de ocorrências
Número de contactos telefónicos efetuados	96
Número de contatos telefónicos recebidos	96
Número de contatos e-mail enviados	530
Número de contatos e-mail recebidos	473
Digitalizações	16
Gestão documental	8
<b>Total</b>	<b>1 219</b>



## Anexo I - Departamento de Obras Municipais

### Divisão Administrativa

#### APOIO ADMINISTRATIVO

Tabela 2- Apoio administrativo, tratamento e circulação de documentação pela Secção de Apoio Administrativo (DIA/SEAD), no período em referência

	Maio 2020		Junho 2020		Julho 2020		Acumulado 2020	
Gestão e tramitação de documentos	750		730		715		5233	
Documentos Emitidos:	SEAD	DOM	SEAD	DOM	SEAD	DOM	SEAD	DOM
Ofícios	2	13	1	7	0	11	10	67
Informações	1	62	0	120	0	118	5	623
Notas de serviço	1	3	4	8	0	8	5	33
Notas internas	0	63	1	52	1	76	8	419
Faxes/ Comunicações eletrónicas	36	62	61	97	28	67	268	499
Confirmação de faturas	59	59	80	80	121	121	585	585
Propostas	0	1	0	4	0	10	0	27
Despachos	0	0	0	0	1	1	1	1
Total	99	263	147	368	151	412	882	2254

Tabela 3 - Gestão e circulação de documentação pela Secção de Apoio Administrativo (DIA/SEAD), no período em referência

	Maio 2020	Junho 2020	Julho 2020	Acumulado 2020
Emissão de Requisições internas de bens e serviços	36	31	43	197
Emissão de Requisições de material de economato	5	5	4	24
Emissão de Requisições de Equipamento Individual/ GSO	0	0	0	2
Emissão de Requisições/pedidos de obras à DIOAD	0	0	0	0
Gestão do fundo de maneio da DIA (Relatório)	1	1	1	7
Relatório/mapa valor horas extras/ DOM - recursos humanos	1	1	1	7
Relatório gestão de viaturas	1	1	1	7
Relatório contagem de prazos (pedidos/reclamações)	1	1	1	7
Pedidos de Cadastro	17	32	0	97
Reclamações: Reparação de Tampas, Caixas, Armários e Outros	9	23	19	130
Processos de Responsabilidade Civil	2	2	1	9
Solicitação de Acompanhamento Policial	4	8	3	24
Correção de anomalias / abertura de valas	0	0	0	1
Auto de abate / transferência	0	0	0	1
Licenciamento/ Autorização de Intervenção no Subsolo para Instalação de Rede	8	5	10	37
Guia de remessa de documentos p/ arquivo	0	0	0	0
Pedidos de autorizações de cópias/ plafond ao STI	18	15	13	106
Pedidos de baixadas (eventos)	5	5	6	20
Declarações	14	3	3	20
Atualização de Base de Dados Operadoras	0	0	40	40
Mapa Operadoras	0	0	2	2
Documentação de gestão de RH do DOM	188	225	221	1676
Total	310	358	369	2414

Tabela 4 – Atividades relevantes asseguradas pela Secção de Apoio Administrativo (DIA/SEAD), no período em referência

Atividades Relevantes
Pedidos de cadastro (EDP, Águas do Sado, empresas de Telecomunicações e empresas de gás) para a elaboração de projetos;



Pedidos de reparação de tampas, caixas, armários, cabos, calçadas, etc. às empresas de Telecomunicações, Águas do Sado, Gás e EDP;
Informação de processos de responsabilidade civil por acidentes na via pública;
Solicitação de acompanhamento policial no âmbito de intervenções na via pública por parte do DOM;
Confirmação de faturas referentes a RQI` s (Processos de contratação de prestadores de serviços);
Atendimento presencial e telefónico;

## GESTÃO DE EMPREITADAS

Tabela 5 – Documentação administrativa produzida pela Secção de Gestão de Empreitadas (DIA/ SEGEMP), no período em referência

	Maio 2020	Junho 2020	Julho 2020	Acumulado 2020
Ofícios	11	6	11	57
Faxes/ Comunicações Eletrónicas	26	35	39	230
Notas internas	39	40	46	287
Notas serviço	2	4	8	28
Informações e despachos	11	12	18	80
Propostas para reunião de câmara	0	1	4	10
Relatórios de atividade	2	2	2	14
Outros relatórios	19	19	18	130
<b>Total</b>	<b>110</b>	<b>119</b>	<b>146</b>	<b>836</b>

Tabela 6 – N.º de procedimentos de empreitadas abertos, por tipo de procedimento, no período em referência

	Maio 2020	Junho 2020	Julho 2020	Acumulado 2020
Concurso Público	0	0	2	5
Consulta Prévia	5	2	4	17
Ajuste Direto	0	0	0	0
Ajuste Direto Simplificado	0	0	0	0
<b>Total</b>	<b>5</b>	<b>2</b>	<b>6</b>	<b>22</b>

Tabela 7 – Descrição dos procedimentos de empreitadas abertos no período em referência

N.º	Empreitada	Freguesia	Tipo	Preço base
76/2018	Acessos pedonais a Monte Belo Norte	S. Sebastião	CPREV	91 116,50 €
82/2018	Trabalhos complementares de manutenção na EB 1º Ciclo/JI dos Arcos, EB 1º Ciclo/JI do Monte Belo, EB Fonte do Lavra, EB Pinheirinhos e EB1/JI de S. Gabriel	Várias	CPREV	77 437,88 €
04/2019	Pavimentação no Loteamento - Quinta da Amizade - 2ª Fase	Gâmbia, Pontes e Alto da Guerra	CPREV	108 764,55 €
12/2019	Requalificação do espaço entre a Rua Fernão Lopes e Av.ª Álvaro Cunhal	S. Sebastião	CPREV	27 024,10 €
09/2020	Reabilitação do edifício do Forte de Albarquel - Trabalhos diversos	UF Setúbal	CPREV	123 649,96 €
08/2020	Requalificação estacionamento Forte de Albarquel	UF Setúbal	CPREV	69 178,50 €
10/2020	Trabalhos complementares finais de estabilização de taludes do Forte de S. Filipe	UF Setúbal	CPREV	88 115,50 €
50/2018	Recuperação de cobertura em fibrocimento com encapsulamento de fibras de amianto no quartel da Companhia de Bombeiros Sapadores de Setúbal	S. Sebastião	CPREV	55 710,00 €
26/2019	Obra de conservação do edifício sito na Rua Álvaro Gomes, Nº 2	S. Sebastião	CPREV	86 142,80 €
11/2020	Construção de coberturas localizadas no Largo do Bocage	UF Setúbal	CP	339 521,59 €
12/2020	Substituição de coberturas em edifícios escolares no concelho de Setúbal, Escola EB Amoreiras, EB Santa Maria da Graça e JI das Manteigadas	Várias	CPREV	140 079,25 €
13/2020	Arranjos exteriores Forte de Albarquel	UF Setúbal	CPREV	49 987,50 €
14/2020	Reabilitação do bairro das Manteigadas - Eficiência Energética	S. Sebastião	CP	1 448 934,38 €
<b>Total</b>				<b>2 705 662,51 €</b>



Tabela 8 - Distribuição dos procedimentos de empreitadas abertos, por freguesia, no período em referência

	Maio 2020	Junho 2020	Julho 2020	Acumulado 2020
Azeitão	0	0	0	1
Gâmbia	1	0	0	2
S. Sebastião	2	0	3	5
Sado	0	0	0	0
UF Setúbal	1	2	2	12
Várias	1	0	1	2
Total	5	2	6	22

Tabela 9 – Outras ações asseguradas no âmbito dos procedimentos de contratação de empreitadas pela DIA/ SEGEMP, no período em referência

	Maio 2020	Junho 2020	Julho 2020	Acumulado 2020
Relatórios de Decisões Tomadas	1	1	1	7
Relatórios contratação base.gov	4	6	3	32
Relatórios finais base.gov	0	0	0	14
Respostas ao tribunal de contas	0	1	0	2
Tribunal de Contas - vistos concedidos	0	0	0	0
Consultas para adjudicação de obras	7	4	3	22
Informações à DICI	2	0	5	14
Processos enviados para contrato	2	3	5	29
Reprodução de processos	2	3	5	29
Verificação e numeração de processos de arquivo	0	0	0	0
Total	18	18	22	149

Tabela 10 – Descrição/ resumo de ações relevantes asseguradas no âmbito dos procedimentos de contratação de empreitadas pela DIA/ SEGEMP, no período em referência

Ações Relevantes	
Maio	257
Declaração EDP	1
Procedimento de caducidade da adjudicação	1
Esclarecimentos Júri - Prorrogação do prazo para apresentação de candidaturas e aviso de prorrogação do prazo para publicação em DRE	1
Pedido prorrogação do prazo para apresentação propostas	1
Prorrogação habilitação	1
Atualização mapa empréstimo CGD	1
Plafond 3 empresas	3
Plafond 15 empresas	15
Identificação e listagem de 200 empresas	200
Pedido de esclarecimento	1
Delegação de obra na Águas do Sado	4
Memorando com histórico do procedimento	1
Formulário para T Contas	1
Acionamento de garantia do contrato	1
Listagem com moradas e contactos de 38 empresas	38
Reprodução do processo administrativo (fotocópias em papel) para remessa a tribunal	1
Pedidos de Ramais á EDP e Águas do Sado	1
Análise de 3 propostas	3
Junho	6
Revisão de preços	1
Revogação do contrato - acordo entre as partes	1
Análise de candidaturas + Esclarecimento às propostas + Relatório preliminar	1
Apreciação reclamação em fase de audiência prévia + Relatório final	1
Declaração caducidade da adjudicação. abertura de novo Concurso Público	1
Resolução de contrato	1
Julho	166



Delegação de obra na Águas do Sado	2
Verificação de plafonds de 107 empresas	107
Verificação termos de libertação de garantia e/ou receções definitivas = 40	40
Despacho para aprovação de adicional ao contrato	1
Declaração abonatória e declaração para EDP	1
Pesquisa e identificação de docs em pc.ºs em arquivo definitivo	1
Proposta para aprovação de minuta do contrato	1
Relatório final e proposta para admissão e exclusão de candidatos	1
Proposta para abertura de Concurso Público	1
Decisão de revogação do procedimento	1
Identificação de obras delegadas desde 1997	1
Despacho de Delegação de obra na Águas do Sado	1
Emissão de declaração de conformidade	1
Prorrogação do prazo de execução	1
Modificação contratual em Base.gov	1
Autos de medição bilingues	1
Compilação de reclamações de anomalias em prédios	1
Emissão de declaração abonatória	1
Compilação de pc.º digital para T Contas	1
Aprovação de revisão de preços	1
Delegação de obra na Águas do Sado	2

## APOIO TÉCNICO E JURÍDICO

Tabela 11 – Apoio técnico – jurídico aos Júris dos procedimentos de contratação de empreitadas, no período em referência

	Maio 2020	Junho 2020	Julho 2020	Acumulado 2020
Propostas conferidas (análise de proposta concorrentes)	25	23	13	69
Relatórios de Júris	10	12	6	32
Elaboração de Atas	0	0	2	2
Adjudicações	0	3	5	32
Processos com Dispensa de contrato	0	0	0	1
<b>Total</b>	<b>35</b>	<b>38</b>	<b>26</b>	<b>136</b>

Tabela 12 – Descrição das atas e relatórios de júris elaborados, no período em referência

Relatórios e atas de júris	
CPREV11/19 - Beneficiação de passeio na Rua de Brancanes	Mai.
CPREV06/18 - CICLOPSET - Reperfilamento da Av. Manuel Maria Portela e da Estrada dos Ciprestes entre a Av.ª 5 de outubro e o limite do concelho	Mai.
CP03/20 - Requalificação da Escola EB N.º2 de Setúbal de Santa Maria da Graça	Mai.
CPREV06/20 - Ecoprque do Outão, Zona 3 - Reabilitação das instalações eléctricas exteriores e serviços de incêndio RIA	Mai.
CPREV09/20 - Reabilitação do Edifício do Forte de Albarquel - Trabalhos diversos	Mai.
CPREV12/19 - Requalificação do espaço entre a Rua Fernão Lopes e Av.ª Álvaro Cunhal	Mai.
CPREV03/20 - Requalificação da escola EB N.º2 de Setúbal de Santa Maria da Graça	Jun.
CPREV04/19 - Pavimentação no loteamento - Quinta da Amizade - 2ª fase	Jun.
CLPQ04/20 - Museu de Setúbal - Recuperação do Convento de Jesus - Alas Norte e Nascente	Jun.
CPREV76/18 - Acessos pedonais a Monte Belo Norte	Jun.
CPREV82/18 - Trabalhos complementares de manutenção na EB 1.º Ciclo/JI dos Arcos, EB1 1.º Ciclo/JI do Monte Belo, EB Fonte do Lavra, EB Pinheirinhos E EB1/JI de S.Gabriel	Jun.
CPREV09/20 - Reabilitação do Edifício do Forte de Albarquel - Trabalhos diversos	Jun.
CPREV03/20 - Requalificação da escola EB N.º2 de Setúbal de Santa Maria da Graça	Jun.
CPREV84/18 - Reabilitação do balneário Sul do Parque de Campismo Municipal	Jun.
CPREV06/20 - Ecoprque do Outão, Zona 3 - Reabilitação das instalações eléctricas exteriores e serviços de incêndio RIA	Jun.
CPREV50/18 - Recuperação de cobertura em fibrocimento com encapsulamento de fibras de amianto no quartel da Companhia de Bombeiros Sapadores de Setúbal	Jul.
CPREV76/18 - Acessos pedonais a Monte Belo Norte	Jul.



CPREV82/18 - Trabalhos complementares de manutenção na EB 1.º Ciclo/JI dos Arcos, EB1 1.º Ciclo/JI do Monte Belo, EB Fonte do Lavra, EB Pinheirinhos E EB1/JI de S. Gabriel	Jul.
CPREV12/20 - Substituição de coberturas em edifícios escolares no concelho de Setúbal, Escola EB Amoreiras, EB Santa Maria da Graça e JI das Manteigadas	Jul.
CP02/20 - Requalificação urbana e mobilidade da Avenida dos Combatentes e Avenida 22 de Dezembro	Jul.

Tabela 13 – Descrição das adjudicações realizadas, no período em referência

Processos de empreitada adjudicados	Valor	Freguesia
CPREV06B/18 - Conservação dos edifícios no bairro da Bela Vista lote 32 e 33	83 650,82 €	S. Sebastião
CPREV11/19 - Beneficiação de passeio na Rua de Brancanes	41 855,17 €	UF Setúbal
CPREV12/19 - Requalificação do espaço entre a Rua Fernão Lopes e Álvaro Cunhal	26 980,00 €	S. Sebastião
CPREV76/18 - Acessos pedonais a Monte Belo Norte	90 949,20 €	S. Sebastião
CPREV82/18 - Trabalhos complementares de manutenção na EB 1.º Ciclo/JI dos Arcos, EB1 1.º Ciclo/JI do Monte Belo, EB Fonte do Lavra, EB Pinheirinhos E EB1/JI de S. Gabriel	77 092,61 €	Várias
CPREV04/19 - Pavimentação no Loteamento - Quinta da Amizade - 2.ª Fase	104 386,20 €	Gâmbia
CPREV10/2020 - Trabalhos complementares finais de estabilização de Taludes do Forte de S. Filipe	88 115,38 €	UF Setúbal
CP02/20 - Requalificação urbana e mobilidade da Avenida dos Combatentes e Avenida 22 de Dezembro	820 500,00 €	UF Setúbal

Tabela 14 – Apoio a fiscalização das obras pela DIA/ SEGEMP, no período em referência

	Maio 2020	Junho 2020	Julho 2020	Acumulado 2020
Autos de consignação	4	2	5	33
Autos de Medição	21	14	12	89
Autos de Suspensão/ Recomeço	7	7	1	23
Autos de Receção Provisória	3	8	3	32
Autos de Liquidação	3	5	5	25
Autos de Vistoria	10	6	28	82
Autos de Receção Definitiva	0	10	11	30
Total	48	52	65	314

Tabela 15 – Descrição das consignações realizadas, no período em referência

Empreitadas consignadas	Freguesia
CPREV51/18 - Projeto arquitetónico e paisagístico no miolo da rotunda do Largo Miguel Bombarda	S. Sebastião
CPREV03/19 - Trabalhos de manutenção diversa e requalificação de caminhos do Parque de Campismo Municipal	UF Setúbal
CPREV13/19 - Selagem de furos JK4 de Pinhal de Negreiros e JK13 do Furo do Perú	Azeitão
CPREV44/19 - Reabilitação / Reformulação das muralhas do Forte de Albarquel	UF Setúbal
CPREV01/20 - Requalificação do Piso 0 Edifício Almirante Reis	UF Setúbal
CPREV11/19 - Beneficiação de passeio na Rua de Brancanes	UF Setúbal
CPREV12/19 - Requalificação do espaço entre a Rua Fernão Lopes e Av.ª Álvaro Cunhal	S. Sebastião
CP28/17 - Reabilitação da rede de água e sanamento em Aldeia Rica - Vila Nogueira de Azeitão	Azeitão
CPREV25/19 - Estrutura de contenção localizada entre a Rua Oscar Paxeco e a Rua da Palhavã	UF Setúbal
CPREV06B/18 - Conservação dos edifícios no bairro da Bela Vista lote 32 e 33	S. Sebastião
CPREV32/18 - Requalificação da rede de água na Rua da Revolução	Azeitão
CPREV05/20 - Construção de ossários de Vila Nogueira de Azeitão e Vendas de Azeitão	Azeitão

Tabela 16 - Resumo da atividade jurídica de apoio ao Departamento, no período em referência

	Maio 2020	Junho 2020	Julho 2020	Acumulado 2020
Procedimentos de Contraordenação	0	0	0	2
Docs. defesa administrativa	0	0	0	0
Informações/ pareceres/ análises jurídicas	0	0	0	2
Procedimentos de Contratação & Execução de Empreitadas	11	18	21	104
Elaboração de informações e pareceres jurídicos	7	9	7	53
Elaboração despachos e outros documentos	0	2	5	12
Relatórios	2	2	2	9
Programa de procedimento/ caderno encargos	0	2	2	10



Elaboração de respostas/ faxes e ofícios	2	3	5	18
Resolução contratual	0	0	0	2
Outras atividades/ Vários	11	17	21	118
Elaboração de relatórios informações e pareceres jurídicos	0	0	0	0
Programa de procedimento/caderno encargos - Aquisição de serviços	2	1	1	6
Elaboração despachos e outros documentos	0	0	0	0
Reuniões - assuntos diversos	9	8	10	56
Reuniões - pontos de situação/ Informações	9	8	10	56
Total	22	35	42	224

Tabela 17 – Descrição/resumo da atividade jurídica relevante, de apoio ao Departamento, no período em referência

<b>Atividades Jurídicas Relevantes</b>
Análise Jurídica - Acionamento de Garantia em Contrato de Empreitada
Preparação de peças procedimento de contratação de serviços
Preparação de peças procedimento de contratação Empreitada - Consultas Prévias
Análise de Reclamações em sede de Audiência Prévia e elaboração de Relatório Final em processo de contratação de empreitada
Análise Jurídica - pedido de reequilíbrio financeiro em empreitada
Análise Jurídica - Prorrogação de prazo em empreitada
Análise de propostas e elaboração de relatórios preliminares
Análise de Reclamação de concorrente e elaboração de Relatório Final em processo de contratação de empreitada
Análise de candidaturas e elaboração de relatório de qualificação
Preparação de peças procedimento de contratação de serviços - drenagem pluvial
Análise jurídica - trabalhos imprevisíveis e não previstos em contrato de empreitada

Tabela 18 -Resumo da atividade técnica desenvolvida pelo Gabinete de Apoio Técnico (DIA/ GAT), no período em referência

APOIO TÉCNICO	Maio 2020	Junho 2020	Julho 2020	Acumulado 2020
Relatórios	10	14	11	84
Documentos de monitorização da atividade	27	30	11	191
Relatórios de monitorização da iniciativa: "Ouvir a População Construir o Futuro"	1	0	0	4
Preparação de Documentação e apoio técnico às reuniões do DOM	0	1	0	1
Documentos de apoio ao processo avaliativo do SIADAP	1	2	10	79
Relatórios dos custos das horas extraordinárias do DOM	1	1	1	7
Relatórios de execução orçamental do DOM	5	4	4	30
QUAR DOM (proposta, monitorização e relatórios)	0	1	0	1
Reuniões	0	0	0	9
Solicitações diversas	17	10	7	90
Total	62	63	44	496

Tabela 19 – Descrição/ resumo da atividade técnica mais relevante desenvolvida pelo Gabinete de Apoio Técnico (DIA/ GAT), no período em referência

<b>Atividade técnica</b>
Elaboração dos Relatórios de Atividades bimestral do DOM relativo aos meses de março e abril de 2020 a entregar na Assembleia Municipal; e dos Relatórios de Atividades do DOM relativos aos meses de maio, junho e julho de 2020, que incluíram, as atividades da Divisão Administrativa (DIA); da Divisão de Projetos, Concursos e Empreitadas (DIPCEM), da Divisão de Vias de Comunicação (DIVIC); da Divisão de Obras por Administração direta (DIOAD); da Divisão de Transportes e Equipamento Mecânico (DITEM); da Divisão de Habitação Pública Municipal (DIHAB); do Gabinete de Gestão de Infraestruturas de Água e Saneamento (GAGIAS) e do Gabinete de Apoio às Obras nas Freguesias (GAOF), nos respetivos períodos em referência;
Elaboração de mapas de monitorização mensais das despesas com viaturas, máquinas e viaturas CBSS (incluem matérias, serviços, combustíveis, quilómetros percorridos, seguros e inspeções);
QUAR DOM (apoio à elaboração de proposta, monitorização & relatórios) SIADAP 1;



Acompanhamento e Monitorização do processo avaliativo do SIADAP 2 e 3;
Mapa de controlo das requisições da DIOAD e da DITEM;
Monitorização da Execução do Orçamental do DOM;
Relatórios de Análise dos Custos das Horas Extraordinárias em Dias de Descanso e Feriados;
Relatórios de Análise de Abono para Falhas e Ajudas de Custo;
Relatórios semanais da Monitorização dos processos de RQI emitidos pelo DOM, DIPCEM e a DIHAB;
Relatórios de Monitorização da Iniciativa: "Ouvir a População, Construir o Futuro";
Participação do Gabinete de Apoio Técnico na monitorização do Programa de Mandato 2017/2021 em conjunto com os serviços do Gabinete de Apoio às Obras nas Freguesias (GAOF);
Participação com os serviços do Gabinete de Apoio às Obras nas Freguesias (GAOF) e com a Divisão de Comunicação e Imagem (DICI) na elaboração e entrega de elementos informativos relativos ao conjunto de intervenções a executar ou em curso com responsabilidade de execução atribuída aos serviços do DOM, a solicitar a divulgação de notícia ou inclusão no Portal CMS/Obras;
Registos mensais dos Custos da Atividade de Administração Direta na Rede Viária e dos materiais cedidos às Juntas de Freguesia em base de dados própria;
Registos mensais de intervenções executadas na Rede Viária em base de dados própria;
Solicitações diversas de apoio aos serviços do DOM;
Monitorização da Atividade dos Patrulheiros
Gestão Documental e Registo da entrada e saída de documentação do GAT/ DOM;

## Divisão de Projetos, Concursos e Empreitadas

Tabela 20- Projetos/ estudos em desenvolvimento, , por freguesia, no período em referência

Tipo de Projeto/ estudos	Azeitão	Gâmbia	S. Sebastião	Sado	UF Setúbal	Várias	Total Geral	Acumulad o 2020
Arranjos Exteriores/ parque infantis/ campos de jogos	1	0	7	0	8	0	16	45
Edifícios	0	0	0	0	0	0	0	5
Edifícios/ Equipamentos Municipais	10	1	6	0	18	0	35	86
Escolas	0	0	3	1	5	4	13	29
Habitação Social	0	0	68	0	3	0	71	166
Orçamentos	9	0	24	0	2	2	37	87
Pavimentações	4	0	0	2	1	2	9	22
Plano de Segurança & Saúde	2	0	1	0	1	2	6	13
Redes de infraestruturas Públicas	8	0	4	2	4	0	18	45
<b>Total</b>	<b>34</b>	<b>1</b>	<b>113</b>	<b>5</b>	<b>42</b>	<b>10</b>	<b>205</b>	<b>498</b>

Tabela 21 – Listagem dos projetos e estudos em desenvolvimento, no período em referência

<b>Arranjos Exteriores/ parque infantis/ campos de jogos</b>
Projeto de Espaço Público de Vale Cerejeiras, S Sebastião.
Requalificação da Envolvente do Convento de Jesus (Requalificação da Praça do Convento de Jesus; e Requalificação do Estacionamento da zona Norte/Poente do Convento de Jesus)
Parque Forte Velho. Forte São Luís Gonzaga
Requalificação do espaço público-arborização, acessibilidade mobilidade pedonal na Rua Carlos Ferreira Júnior, Foios, Vila Nogueira de Azeitão
Parque 5 Continentes na Avenida da Bela Vista
Hortas Urbanas de Vale do Cobro
Tratamento Paisagístico / Viário da Zona envolvente à nova Escola Básica e JI das Amoreiras
Estudo de Beneficiação do Espaço entre a Rua Eng.º. Mamede Fialho e a Rua 8 de Maio de 1928, em Vale do Cobro
Plantação de Árvores na Rotunda da E.M. 542 - "Estrada de Algeruz"
Requalificação da EM542, estrada de Algeruz (troço Sudoeste) - Fase 3
Área envolvente à Sede de Agrupamento de Escuteiros da Paróquia Fábrica Igreja de São Paulo
Espaço definido pela Av. António Sérgio, Bairro Cooperativa das Manteigadas e recinto da Feira de Santiago
<b>Edifícios/ Equipamentos Municipais</b>
Casa da Cultura - Edifício contíguo ao Pátio do Dimas – levantamento do piso térreo
Casa Memória Sebastião da Gama



Reabilitação do Convento de Jesus - Ala Este e Ala Norte, Claustros, Igreja e Coro Alto: Recuperação e Valorização do Convento de Jesus - 2ª Fase - Museu de Setúbal; Recuperação e Valorização da Igreja de Jesus e Coro Alto.
Casa Luísa Todi - Instalações Elétricas e ITED
Edifícios anexos Casa do Corpo Santo - Levantamento Arquitetónico
Recuperação da Capela Nossa Senhora da Piedade - Cemitério da Piedade
Reabilitação do Convento de Jesus - Alas Norte e Nascente - 3ª Fase
Escola Primária de Santa Maria
Unidade de Saúde Familiar de Azeitão - Projeto de Execução
Quartel dos Bombeiros - Azeitão
Loteamento Nova Azeda
Urbisado
Requalificação Rua José Augusto Coelho
Entrega de projeto da Casa da Árvore
Construção de Sepulturas Perpétuas e Ossários no Cemitério Nossa Senhora da Piedade
Cemitério da Piedade - Construção de Ossários
<b>Escolas</b>
Requalificação de Escolas
Ampliação das EB1 JI de Montalvão (Laranjeiras)
Valorização da EB1 - JI da Bela Vista
Ampliação da Escola - Escola Básica e JI das Amoreiras
Requalificação da Escola EB1/ JI de S. Gabriel
Edifício da Escola Praias do Sado
<b>Habitação Social</b>
Projeto de Reabilitação para o bairro das Manteigadas (Eficiência Energética)
Reabilitação do Bairro do Forte da Bela Vista - rede predial de águas e esgotos
Rua do Antigo Olival 5 - substituição de coberturas
Substituição da cobertura do Edifício da Avª. da Bela Vista nº.13 C / Rua do Antigo Olival nº.9A
Substituição da cobertura do Edifício da Avª. da Bela Vista nº.7 / Rua do Antigo Olival nº.10
Substituição da cobertura do Edifício da Rua do Antigo Olival nº.5; 3B; 12C
Substituição das coberturas e reparação de fachadas dos Edifícios do Bairro Afonso Costa
Rua do Mormugão - Intercomunicadores
Reparação de Quadros Elétricos - Bela Vista
Bairro Forte da Bela Vista -substituição de 12 Janelas
Av. Bela Vista 22 C 12
Rua Antigo Olival 3 - Caixa de Escadas
Av. Francisco Fernandes 13 - Cobertura
Av. Francisco Fernandes 7 - Cobertura
Retificação de Caixas de Recolha de Esgotos - Rua Dr. Luís de Macedo e Castro - 46; Rua Ema Grill, 1
Edifícios da Bela Vista - Instalações Elétricas
Intervenção fachadas do E2A - Bela Vista
Substituição coberturas dos Edifícios no Bairro da Bela Vista - Av. Bela Vista 12
Substituição coberturas dos Edifícios no Bairro da Bela Vista - Av. Bela Vista 16
Substituição coberturas dos Edifícios no Bairro da Bela Vista - Av. Bela Vista 18
Substituição coberturas dos Edifícios no Bairro da Bela Vista - Rua do Monte 6
Substituição coberturas dos Edifícios no Bairro da Bela Vista - Rua do Monte 4
Substituição coberturas dos Edifícios no Bairro da Bela Vista - Rua do Monte 2
Adaptação de casas de banho em Habitação Pública Municipal para substituição de banheiras por bases de duche - Fase 01
Adaptação de casas de banho em Habitação Pública Municipal para substituição de banheiras por bases de duche - Fase 02
Rede Predial de Abastecimento de Água ao Bairro do Forte da Bela Vista
Bairro Forte da Bela Vista - Instalações Elétricas e ITED
<b>Orçamentos</b>
Casa Luísa Todi - Instalações Elétricas e ITED
Reabilitação de Edifícios do Bairro Afonso Costa
Rua António Aleixo 16 - recuperação de espaço em cave
Praceta das Amendoeiras-1,2,3,4,5,6
Bairro da Brejoeira - substituição de coberturas em 24 edifícios
Reparação de Intercomunicadores - Continuidade de Trabalhos
Muretes para contenção de terras - Alameda das Palmeiras



Requisição 20 janelas para habitações no Bairro Forte da Bela Vista
Requisição para reparação de Redes de Gás
Parque Urbano de Azeitão - Fase II - Instalações Elétricas
Parque Urbano de Azeitão - Fase II - Rede de Baixa Tensão e Iluminação Pública
Loteamento Casal de Bolinhos - Rede de Media Tensão, Baixa Tensão e Iluminação Pública
Adaptação de casas de banho em Habitação Pública Municipal para substituição de banheiras por bases de duche - Fase 01
Adaptação de casas de banho em Habitação Pública Municipal para substituição de banheiras por bases de duche - Fase 02
Requalificação Viária e Pedonal na Interseção da Rua Família Bronze e Rua Vale de Choupos
Requalificação Viária da Rua José Maria da Rosa Albino, Rua Evaristo da Sousa Gago, Rua 31 de Outubro, Praceta das Amoreiras, Rua de Vanicelos e Rua de Badajoz
Rotunda Rua Professor Francisco Gonçalves
Execução de Caldeiras de Árvores - Av.ª de Moçambique
Cemitério da Piedade - Construção de Ossários
<b>Pavimentações</b>
Requalificação da Rua do Roseiral - Brejos de Azeitão
Requalificação Viária e Pedonal na Interseção da Rua Família Bronze e Rua Vale de Choupos
Requalificação Viária da Rua José Maria da Rosa Albino, Rua Evaristo da Sousa Gago, Rua 31 de Outubro, Praceta das Amoreiras, Rua de Vanicelos e Rua de Badajoz
Requalificação da Rua Padre Américo Faria - Faralhão
Solicitação de LT para um Loteamento Municipal do Bairro Casal das Figueiras
Rua Alexandre Cardoso - Vendas de Azeitão
<b>Plano de Segurança &amp; Saúde</b>
Requalificação Viária e Pedonal na Interseção da Rua Família Bronze e Rua Vale de Choupos
Requalificação Viária da Rua José Maria da Rosa Albino, Rua Evaristo da Sousa Gago, Rua 31 de Outubro, Praceta das Amoreiras, Rua de Vanicelos e Rua de Badajoz
Execução de Caldeiras de Árvores - Av.ª de Moçambique
Cemitério da Piedade - Construção de Ossários
<b>Redes de infraestruturas Públicas</b>
Parque Urbano de Azeitão - Fase II - Instalações Elétricas
Parque Urbano de Azeitão - Fase II - Rede de Baixa Tensão e Iluminação Pública
Loteamento Casal de Bolinhos - Rede de Media Tensão, Baixa Tensão e Iluminação Pública
PUA e Praia da Saúde
Requalificação da Rua do Roseiral - Brejos de Azeitão
Requalificação da Rua Padre Américo Faria - Faralhão
Projeto de Infraestruturação do Loteamento Municipal Urbano da Nova Azeda
Projeto para a resolução dos problemas de drenagem na Rua Rui Moura Belo
Rotunda Rua Professor Francisco Gonçalves
Rotunda Avenida Moçambique
Solicitação de LT para um Loteamento Municipal do Bairro Casal das Figueiras
Requalificação da EM542, estrada de Algeruz (troço Sudoeste) - Fase 3
Rua Alexandre Cardoso - Vendas de Azeitão

Tabela 22 - Fiscalização de empreitadas em execução, no período em referência, por freguesia

	Azeitão	Gâmbia	S. Sebastião	Sado	UF Setúbal	Várias	Total Geral	Acumulado 2020
Arranjos Exteriores/ parque infantis/ campos de jogos	0	0	0	0	0	0	0	2
Edifícios	3	0	7	0	1	0	11	17
Edifícios/ Equipamentos Municipais	7	0	0	2	5	0	14	22
Escolas	0	0	2	0	0	0	2	12
Habitação Social	0	0	16	0	0	0	16	50
Orçamentos	0	0	0	0	0	0	0	6
Pavimentações	0	0	0	0	0	0	0	0
Plano de Segurança & Saúde	2	0	17	0	37	1	57	133
Redes de infraestruturas Públicas	0	2	17	13	23	3	58	152
<b>Total</b>	<b>12</b>	<b>2</b>	<b>59</b>	<b>15</b>	<b>66</b>	<b>4</b>	<b>158</b>	<b>394</b>



Tabela 23 – Listagem da fiscalização de empreitadas em execução, por freguesia, no período em referência

<b>Edifícios</b>
<b>Azeitão</b>
Obra de Azeitão Casa Sebastião da Gama
<b>S. Sebastião</b>
CPREV 43/19 - Pintura das fachadas no Bairro Quinta de Santo António
Restauro da Capela do Cemitério da Nossa Sra. da Piedade
CP 39/19 - Pintura das fachadas no Bairro da Azeda
<b>UF Setúbal</b>
AD5617DOM - Garagens na Rua Cidade de Beauvais
<b>Edifícios/ Equipamentos Municipais</b>
<b>Azeitão</b>
Reunião com o responsável dos trabalhos da Sondaliz e Diretor das Águas do Sado
Empreitada de selagem dos Furos JK4 de Pinhal de Negreiros e JK13 do Perú
Reunião com o responsável dos trabalhos da Sondaliz e das Águas do Sado
Informação de Libertação de Garantia da Empreitada AD02/ 15
<b>UF Setúbal</b>
Reabilitação do Convento de Jesus – Ala Este e Ala Norte, Claustros, Igreja e Coro Alto (Recuperação e Valorização do Convento de Jesus – 2ª fase – Museu de Setúbal; e Recuperação e Valorização do Convento de Jesus – 2ª fase – Igreja e Coro Alto)
Convento de Jesus – Trabalhos de Reparação e Reabilitação - Fase 1
Informação de Libertação de Garantia da Empreitada AD25/ 14
<b>Sado</b>
Informação de Libertação de Garantia da Empreitada CP13/ 13
Pedido de parecer Jurídico, sobre recusa da SAD na correção de Anomalias na EE Vale da Rosa
<b>Escolas</b>
<b>S. Sebastião</b>
E.B. Luísa Todi
<b>Redes de infraestruturas Públicas</b>
<b>Gâmbia</b>
Avenida Quinta da Amizade, Lote 10 - Abertura de Vala/ EDP - Acompanhamento do modo de implantação das redes de Infra-Estruturas Urbanas com as devidas sinalizações
Estrada Nacional 10, 83 A - Abertura de Vala/ NOS - Acompanhamento do modo de implantação das redes de Infra-Estruturas Urbanas com as devidas sinalizações
<b>S. Sebastião</b>
Rua Gregório Freitas 1 - Abertura de Vala/ EDP - Acompanhamento do modo de implantação das redes de Infra-Estruturas Urbanas com as devidas sinalizações
Rua Engenheiro Mamede Fialho/ Av. das Descobertas - Abertura de Vala/ NOS - Acompanhamento do modo de implantação das redes de Infra-Estruturas Urbanas com as devidas sinalizações
Rua dos Quatro Caminhos, 12 - Abertura de Vala/ EDP - Acompanhamento do modo de implantação das redes de Infra-Estruturas Urbanas com as devidas sinalizações
Rua dos Quatro Caminhos - Abertura de Vala/ EDP - Acompanhamento do modo de implantação das redes de Infra-Estruturas Urbanas com as devidas sinalizações
Rua Dr. Eduardo Conceição Fernandes - Elaboração do Relatório Fotográfico
Estrada Vale de Mulatas - Abertura de Vala/ EDP - Acompanhamento do modo de implantação das redes de Infra-Estruturas Urbanas com as devidas sinalizações
Rua das caravelas, Avenida Álvaro Cunhal e Avenida Infante D. Henrique - Abertura de Vala/ VODAFONE - Acompanhamento do modo de implantação das redes de Infra-Estruturas Urbanas com as devidas sinalizações
Relatório Fotográfico do estado atual da Rua Dr. Eduardo Conceição Fernandes
Rua da Fonte Fresca - Abertura de Vala/ EDP - Acompanhamento do modo de implantação das redes de Infra-Estruturas Urbanas com as devidas sinalizações
Rua dos 4 Caminhos - Abertura de Vala/ EDP - Acompanhamento do modo de implantação das redes de Infra-Estruturas Urbanas com as devidas sinalizações
Praça da Independência - Rede com extensão de 195mm infraestruturas próprias - Abertura de Vala/ NOS - Acompanhamento do modo de implantação das redes de Infra-Estruturas Urbanas com as devidas sinalizações



<b>UF Setúbal</b>
Bairro do Liceu - Abertura de Vala/ EDP - Acompanhamento do modo de implantação das redes de Infra-Estruturas Urbanas com as devidas sinalizações
Rua Fernando Santos - Montalvão - Abertura de Vala/ EDP - Acompanhamento do modo de implantação das redes de Infra-Estruturas Urbanas com as devidas sinalizações
Rua Álvaro Castelões/ Rua Correeiros - Abertura de Vala/ NOS - Acompanhamento do modo de implantação das redes de Infra-Estruturas Urbanas com as devidas sinalizações
Avaliação da documentação referente a Segurança para as obras da selagem de 2 furos em Azeitão
Contatos com a EDP para execução da ramal de ligação à nova Igreja na Estrada dos Ciprestes
Rua do Balneário Dr. Paula Borba e Ruas anexas - Acompanhamento dos trabalhos da EDP
Fiscalização da Obra da EDP - Instalação de PT na Praceta de S. Paulo
Contatos com a EDP para deslocação de um armário na envolvente do Largo de Jesus
Esclarecimentos à EDP para execução da ramal de ligação à nova Igreja na Estrada dos Ciprestes
Contatos com a EDP para verificação da caixa de pavimento na obra da envolvente do Convento de Jesus
Rua Almeida Garrett - Abertura de Vala/ EDP - Acompanhamento do modo de implantação das redes de Infra-Estruturas Urbanas com as devidas sinalizações
Av. 22 de Dezembro, 21 - Abertura de Vala/ EDP - Acompanhamento do modo de implantação das redes de Infra-Estruturas Urbanas com as devidas sinalizações
Contatos com o projetista e articulação com as concessionárias para reposicionamento das infraestruturas para construção de um parque de estacionamento na rua Casal das Figueiras 25-A, no âmbito da requalificação urbana de um terreno da sede União Desportiva e Recreativa Casal das Figueiras
<b>Sado</b>
Rua Principal Praias do Sado e Ruas anexas - Abertura de Vala/ GALP - Acompanhamento do modo de implantação das redes de Infra-Estruturas Urbanas com as devidas sinalizações
Estrada de Santo Ovídeo - Abertura de Vala/ NOS - Acompanhamento do modo de implantação das redes de Infra-Estruturas Urbanas com as devidas sinalizações
Estrada da Chamburguinha - Abertura de Vala/ VODAFONE - Acompanhamento do modo de implantação das redes de Infra-Estruturas Urbanas com as devidas sinalizações
Rua Principal Praias do Sado e Ruas anexas - Abertura de Vala/ GALP/ SETGÁS - Acompanhamento do modo de implantação das redes de Infra-Estruturas Urbanas com as devidas sinalizações
Rede de Drenagem Pluvial na Rua principal das Praias do Sado - Preparação dos trabalhos para acompanhamento de obra
Contatos com a Empresa Ultragás, para a realização da obra de Drenagem Pluvial na Rua principal das Praias do Sado
Reclamação junto da Ultragás, por má execução dos pavimentos em passeios na Rua Voz dos Trabalhadores
Rede de Drenagem Pluvial na Rua principal das Praias do Sado - Conclusão da obra
Fornecimento de cadastro para a obra na estrada principal de Sto. Ovídeo
Articulação com a PT, para retirada da cabine telefónica na estrada principal de Sto. Ovídeo
<b>Várias</b>
Autorizações / Vistorias/ Acompanhamento de Implantação das Redes de Infra-estruturas com as devidas Sinalizações/ Verificação do estado de conservação de Equipamentos Públicos/ Fiscalização de empreitadas

<b>Habitação Social</b>
<b>S. Sebastião</b>
RQI 2037/17 - Serviço de Reparação de Revestimento em tijoleira no Bairro Afonso Costa
Reabilitação do Bairro das Manteigadas
AD 11/16 - Rua Ema Grill 52 - Intervenção na Rede Doméstica de Esgotos
Espaço NBNC - Rua Forte da Bela Vista 10 D 15 - Requisição de 8 Janelas
Espaço NBNC - Rua Forte da Bela Vista 10 D 15 - Requisição de Gradeamentos
CP 09/17 - Canalização de Águas e Esgotos no interior dos Fogos
AD 59/17 - Trabalhos diversos nas Caixas de Escadas do Lote nº. 13 e Lote nº. 4 do Bairro da Bela Vista
Bairro Quinta dos Vidais - Praceta Francisco Peralta, Lotes 24, 25, 26, 27, 28 e 29 - Cobertura e Fachada
<b>Plano de Segurança &amp; Saúde</b>
<b>Azeitão</b>
Urbanização Casal de Bolinhos - Infraestruturas Elétricas
Parque Urbano de Azeitão Fase II - Infraestruturas Elétricas
<b>S. Sebastião</b>
Empreitada de Construção de Complexo Desportivo na Praça de Portugal - Lote 44 - Setúbal
Empreitada de Execução Passeio e Ciclovia ao longo da Estrada de Algeruz E.M. 542 - Troço entre as rotundas que confinam com as Avenidas Mestre Lima de Freitas e José Saramago



Construção do Skate Parque de Setúbal
Reabilitação da Rede de Água na Rua da Tebaida
Requalificação de Zonas Verdes na Rua da Tebaida
Empreitada de "Execução do Projeto Arquitetónico e Paisagístico na Rotunda do Largo Miguel Bombarda
<b>UF Setúbal</b>
Reabilitação da Rede de Distribuição de Água no Bairro dos Pescadores
Estação Elevatória dos Combatentes e Coletores Afluentes
Empreitada de Obras de Intervenção de Cheias - Regularização do Troço Final da Ribeira do Livramento
Empreitada de Intervenção de Natureza Estrutural para evitar Derrocadas na Encosta do Forte de São Filipe
Regularização do Troço Final da Ribeira da Figueira e Bacias de Retenção
Empreitada de "Requalificação Urbana do Bairro dos Pescadores e Grito do Povo"
Empreitada de "Terminal Interface de Setúbal"
Requalificação Viária da Av.ª 22 de Dezembro, Av.ª Rodrigues Gamito e Av.ª Manuel Gamito
Requalificação Acessível - Praia de Albarquel e Miradouro de Albarquel
Requalificação Acessível - Praia da Figueirinha
Construção da Rotunda no Entroncamento da Av. Dr. António Rodrigues Manito e a Rua Dr. António Manuel Gamito
Empreitada de "Substituição e Reforço de Estrutura da Cobertura do Edifício dos Paços de Concelho"
Empreitada de "Desvio da Conduta da Rede de Água na Av.ª Dr. António Rodrigues Manito"
Praia da Saúde - Iluminação Decorativa
Parque Urbano da Albarquel - Iluminação Decorativa
<b>Várias</b>
Empreitada de HUB 10 - Plataforma Humanizada de Conexão Territorial: Beneficiação do Prolongamento da Estrada dos 4 Castelos - Troço Poente entre o Acesso à A2 e à Quinta do Conde, Conselho de Setúbal

Tabela 24 - Tarefas de projetos e estudos realizados, no período em referência

	Maio 2020	Junho 2020	Julho 2020	Acumulado 2020
Relatórios, notas, informações técnicas, autos	93	79	67	597
Deslocações e visitas técnicas às obras	102	112	88	752
Reuniões de obra e/ou trabalho	60	83	55	417
Cadernos Encargos/ Outros documentos procedimentais	59	59	53	377
Análise e preparação de projetos/ processos para procedimento	42	41	42	320
Avaliação de PSS's/ FSS*	12	6	6	51
Medições e orçamentos	7	10	4	58
Trabalhos de Desenho	62	54	56	510
<b>Total</b>	<b>437</b>	<b>444</b>	<b>371</b>	<b>3082</b>

\*PSS's - Planos de Segurança e Saúde/ FSS – Fichas de Segurança e Saúde

Tabela 25 - Levantamentos topográficos realizados, por freguesia, no período em referência

	Azeitão	Gâmbia	S. Sebastião	Sado	UF Setúbal	Total Geral
Maio 2020	1	0	0	0	7	8
Junho 2020	1	0	0	0	11	12
Julho 2020	0	0	2	1	4	7
<b>Total</b>	<b>2</b>	<b>0</b>	<b>2</b>	<b>1</b>	<b>22</b>	<b>27</b>
<b>Acumulado 2019</b>	<b>13</b>	<b>2</b>	<b>2</b>	<b>1</b>	<b>46</b>	<b>64</b>

Tabela 26 – Listagem dos levantamentos topográficos realizados, por freguesia, no período em referência

<b>Azeitão</b>
<b>Parque Urbano em Azeitão</b>
Apoio á obra do Parque Urbano em Azeitão
<b>S. Sebastião</b>
<b>Poçoilos</b>
Apoio na implantação dos chumbadores em Poçoilos
<b>Rotunda do Hospital</b>
Apoio a implantação da fonte na rotunda do Hospital
<b>UF Setúbal</b>



<b>Parque de Poçoilos</b>
Levantamento topográfico e Implantação do Telheiro na entrada do Parque de Poçoilos
<b>Bairro do Urbisado</b>
Implantação de pontos para definir a rotunda e lancis no Bairro do Urbisado
<b>Forte de Albarquel</b>
Apoio á obra no Forte de Albarquel
<b>Bairro da Azeda</b>
Levantamento topográfico do Bairro da Azeda
<b>Escola das Amoreiras</b>
Levantamento topográfico da Escola das Amoreiras
<b>Rotunda da Avenida Rodrigues Manito</b>
Apoio á obra e implantação de pontos na rotunda da Avenida Rodrigues Manito
<b>Lote no Bairro da Liberdade</b>
Levantamento topográfico e implantação de limites de um lote no Bairro da Liberdade
<b>Artérias rodoviárias principais junto da Escola Primária das Amoreiras</b>
Levantamento topográfico da zona envolvente e artérias rodoviárias principais junto da Escola Primária das Amoreiras
<b>PUV</b>
Apoio á obra do PUV, Implantação de pontos para definir os caminhos principais no PUV
<b>Miradouro de Albarquel</b>
Levantamento topográfico do Miradouro de Albarquel
<b>Parcela de terreno na Avenida da Portela</b>
Levantamento topográfico de parcela de terreno na Avenida da Portela
<b>Parcela de terreno na Estrada dos Ciprestes</b>
Levantamento topográfico de uma parcela de terreno na Estrada dos Ciprestes
<b>Rua Júlio Dinis</b>
Levantamento topográfico e implantação da Obra na Rua Júlio Dinis
<b>Parcela na Estrada de Santo Ovídio</b>
Levantamento topográfico de uma parcela na Estrada de Santo Ovídio
<b>Lotes 41 e 42 no Bairro da Liberdade</b>
Levantamento topográfico e marcação de extremas dos Lotes 41 e 42 no Bairro da Liberdade
<b>Rotunda frente ao Hospital de São Bernardo</b>
Apoio á obra da rotunda frente ao Hospital de São Bernardo
<b>Praça de Touros Carlos Relvas e zona envolvente</b>
Levantamento topográfico da Praça de Touros Carlos Relvas e zona envolvente
<b>Rua de Santo Ovídio</b>
Levantamento topográfico de uma linha de água na rua de Santo Ovídio que passa por vários terrenos particulares
<b>Praias do Sado</b>
<b>Rua Padre Américo Faria</b>
Estação elevatória na rua Padre Américo Faria

Tabela 27- Manutenção de edifícios e instalações - AVAC – Hidráulica - Bombagem, por freguesia no período em referência

	Azeitão	Gâmbia	S. Sebastião	Sado	UF Setúbal	Total
<b>Mai 2020</b>	0	1	0	0	6	7
<b>Junho 2020</b>	0	1	0	0	7	8
<b>Julho 2020</b>	0	1	4	1	6	12
<b>Total</b>	0	3	4	1	19	27
<b>Acumulado 2020</b>	2	9	13	2	70	96

Tabela 28 – Listagem da manutenção de edifícios e instalações realizados (AVAC – Hidráulica – Bombagem), por freguesia, no período em referência

	n
<b>Gâmbia</b>	<b>3</b>
<b>ETAR Vale da Rosa</b>	<b>3</b>
Coordenação e supervisão dos trabalhos de operação/ manutenção.	3
<b>S. Sebastião</b>	<b>4</b>
<b>Parque Municipal de Poçoilos</b>	<b>1</b>
Visita técnica para avaliação de avaria na central de bombagem.	1
<b>Complexo Desportivo Integrado - Supera</b>	<b>1</b>



Fiscalização de obra, para as instalações técnicas especiais.	1
<b>Fonte da Rotunda do Hospital</b>	<b>1</b>
Reunião de coordenação de projeto da especialidade eletromecânica.	1
<b>Furo de Captação do parque da Bela Vista</b>	<b>1</b>
Pedido de proposta para projeto e execução de nova instalação elétrica e ramal EDP.	1
<b>UF Setúbal</b>	<b>19</b>
<b>Casa da Cultura</b>	<b>2</b>
Reunião de coordenação com empresa contratada para manutenção AVAC e gestor da Casa da Cultura	1
Visita técnica para avaliação de avaria na GTC.	1
<b>Convento de Jesus</b>	<b>3</b>
Apoio de acompanhamento da empreitada da fase 2, nas especialidades AVAC, incêndio e SADI. Fiscalização dos trabalhos de correções no âmbito do pós-obra.	3
<b>Fórum Municipal Luísa Todí</b>	<b>4</b>
Paragem do sistema AVAC.	1
Supervisão dos trabalhos de reparação de fuga no circuito hidráulico AVAC.	1
Reunião de coordenação com empresa contratada para manutenção AVAC e gestor do FMLT.	2
<b>Estações Elevatórias de Albarquel, Largo José Afonso, Quebedo, Convento e Mercado do Livramento</b>	<b>3</b>
Coordenação e supervisão dos trabalhos de manutenção.	3
<b>Ecoparque do Outão</b>	<b>1</b>
Coordenação e supervisão dos trabalhos de montagem de betoneira de emergência.	1
<b>Forte da Albarquel</b>	<b>3</b>
Fiscalizações da empreitada de construção do edifício de apoio, da empreitada de reabilitação da muralha e da empreitada de arranjos exteriores.	3
<b>Edifício Ciprestes</b>	<b>3</b>
Coordenação e supervisão dos trabalhos de manutenção e alterações AVAC.	2
Coordenação e supervisão dos trabalhos de manutenção e alterações AVAC	1
<b>Sado</b>	<b>1</b>
<b>Estação Elevatória do Faralhão</b>	<b>1</b>
Pedido de proposta para reparação de tamisador, ao abrigo da garantia de obra.	1
<b>Total Geral</b>	<b>27</b>

## Divisão de Obras por Administração Direta

Tabela 29 - Obras concluídas por tipo de agrupamento, no período em referência

	maio 2020	junho 2020	julho 2020	Acumulado 2019
Edifícios municipais	78	53	67	455
Edifícios escolares	2	2	4	39
Habituação social	28	61	56	255
Eventos	0	1	2	23
Coletividades	1	0	0	15
Obras diversas	26	47	37	244
<b>Total</b>	<b>135</b>	<b>164</b>	<b>166</b>	<b>1 031</b>

Tabela 30 – Intervenções totais por freguesia, no período em referência

	Azeitão	Gâmbia	S. Sebastião	Sado	UF Setúbal	Total Geral
maio 2020	8	2	63	1	61	135
junho 2020	9	0	105	1	49	164
julho 2020	10	0	90	1	65	166
<b>Acumulado 2020</b>	<b>58</b>	<b>6</b>	<b>513</b>	<b>11</b>	<b>443</b>	<b>1 031</b>

Tabela 31 - Intervenções totais, por área de atividade, no período em referência

	Canalização	Carpintaria	Construção Civil	Eletricidade	Pintura	Serralharia	Total Geral
maio 2020	29	5	16	45	6	34	135
junho 2020	35	6	13	39	36	35	164
julho 2020	35	15	14	52	26	24	166
<b>Acumulado 2020</b>	<b>209</b>	<b>59</b>	<b>85</b>	<b>333</b>	<b>117</b>	<b>228</b>	<b>1 031</b>



Tabela 32 - Intervenções totais por freguesia e área de atividade, no período em referência

	Canalização	Carpintaria	Construção Civil	Eletricidade	Pintura	Serralharia	Total
Azeitão	2	2	5	14	0	4	27
Gâmbia	0	0	1	0	0	1	2
S. Sebastião	55	11	27	55	55	55	258
Sado	2	0	0	0	1	0	3
UF Setúbal	40	13	10	67	12	33	175
Total	99	26	43	136	68	93	465

Tabela 33 – Obras por tipo e local, na freguesia de Azeitão, no período em referência

<b>Edifícios Escolares</b>	<b>2</b>
<b>EB da Brejoeira</b>	<b>1</b>
Desentupimento dos esgotos no interior da EB	1
<b>Escola de Vendas</b>	<b>1</b>
Reparação de um cabo elétrico	1
<b>Edifícios Municipais</b>	<b>22</b>
<b>Azeitão</b>	<b>1</b>
Substituição de 4 lâmpadas fluorescentes no Gabinete Municipal de Azeitão (GAMA)	1
<b>Museu Sebastião da Gama</b>	<b>5</b>
Colocação de uma lona	1
Retirar pendão da fachada	1
Reestruturação nas calhas elétricas	1
Reparação dos focos de iluminação na biblioteca	1
Borrachas das janelas velux no piso 1 estão soltas	1
<b>Piscina de Azeitão</b>	<b>9</b>
Reparação dos balneários	1
Substituição 6 tomadas balneários do tanque	1
Colocação de secadores nos balneários	1
Revisão e colocação de 16 saboneteiras	1
Criação de um espaço destinado à lavagens de chinelos nos balneários de adultos	1
Substituição de tampas de betão por tampas fibradas antiderrapantes	1
Colocação de calha nos fios do telefone	1
Colocação de mola na porta de acesso do balneário masculino do tanque 25m	1
Prolongamento do balcão de atendimento público	1
<b>Posto de Turismo de Azeitão</b>	<b>1</b>
Posto de turismo sem luz	1
<b>Cemitério Vendas de Azeitão</b>	<b>1</b>
Construção/reparação de muros e portas existentes	1
<b>Choilo Azeitão</b>	<b>1</b>
Ligação elétrica para a portaria	1
<b>Cemitério Vila Nogueira de Azeitão</b>	<b>1</b>
Construção/reparação de muros e portas existentes	1
<b>Goarrábida Azeitão</b>	<b>1</b>
Verificação da avaria elétrica	1
<b>Núcleo de Fiscalização - Gabinete. Municipal de Azeitão</b>	<b>1</b>
Colocação de calha técnica	1
<b>Campo de Ténis Águas de São Lourenço</b>	<b>1</b>
Colocação dos suportes para contador de água	1
<b>Habitação Social</b>	<b>2</b>
<b>Bairro da Brejoeira</b>	<b>2</b>
Travessa da Brejoeira, 1 - Colocação de caixa de medição de terra	1
Rua da Brejoeira n.º 28 - Problemas graves na cozinha e quarto	1
<b>Obras Diversas</b>	<b>1</b>
<b>Azeitão</b>	<b>1</b>
Verificação do armário que fornece energia à fonte no Rossio de Azeitão	1
<b>Total Geral</b>	<b>27</b>



Tabela 34 - Obras por tipo e local na freguesia da Gâmbia, no período em referência

<b>Edifícios Municipais</b>	<b>2</b>
<b>Imapark</b>	<b>1</b>
Remoção de equipamento	1
<b>Parque da Juventude - Gâmbia</b>	<b>1</b>
Rampas de acesso	1
<b>Total Geral</b>	<b>2</b>

Tabela 35 - Obras por tipo e local na freguesia do Sado, no período em referência

<b>Edifícios Municipais</b>	<b>2</b>
<b>Moinho da Maré da Mourisca</b>	<b>1</b>
Reparação do cano perto do contador da entrada da Herdade	1
<b>Herdade da Mourisca</b>	<b>1</b>
Colocação de barras de apoio nos sanitários	1
<b>Obras Diversas</b>	<b>1</b>
<b>Praias do Sado/Rua do carteiro</b>	<b>1</b>
Baias de proteção	1
<b>Total Geral</b>	<b>3</b>

Tabela 36 - Obras por tipo e local na freguesia de S. Sebastião, no período em referência

<b>Apoio a coletividades</b>	<b>1</b>
<b>Campo dos Amarelos</b>	<b>1</b>
Eletrificação do campo	1
<b>Edifícios Escolares</b>	<b>3</b>
<b>Escola da Bela Vista</b>	<b>1</b>
Mudança de fechadura	1
<b>Escola Básica Luisa Todi</b>	<b>1</b>
Reparação de rotura	1
<b>EB do Monte Belo</b>	<b>1</b>
Colocação de rampa de acesso ao refeitório	1
<b>Edifícios Municipais</b>	<b>47</b>
<b>Bela Vista</b>	<b>1</b>
Esgoto rebentado no interior do armazém da Bela Vista	1
<b>Cemitério Nossa Senhora da Piedade</b>	<b>1</b>
Reparação de termoacumulador	1
<b>Espaço Multicultural</b>	<b>4</b>
Substituição de fechadura	1
Substituição de 2 fechaduras	1
Reparação de uma rotura na canalização a seguir ao contador da água	1
Substituição de uma torneira	1
<b>Mercado 2 Abril</b>	<b>1</b>
Verificação/reparação de anomalias na instalação elétrica nas lojas 17 e 18	1
<b>Parque Verde da Bela Vista</b>	<b>2</b>
Arranjo de bebedouro do Parque	1
Reparação de bebedouro	1
<b>Pavilhão das Manteigadas</b>	<b>5</b>
Reparação de rampas	1
Substituição lâmpadas do wc senhoras	1
Reparação válvulas do lavatório e fixação do lavatório wc público	1
Arranjo do autoclismo do WC masculino	1
Diversas intervenções	1
<b>Piscina das Manteigadas</b>	<b>9</b>
Verificação do quadro elétrico	1
Substituição das lâmpadas fundidas na casa das máquinas	1
Reparação autoclismo e válvula lavatório	1
Colocação no exterior de fechadura principal das piscinas, 1 mastro e 2 pendões	1
Diversas intervenções	2



## ATA DA SESSÃO DE 24/09/2020

Relatório Atividades junho julho agosto

Substituição de 22 lâmpadas dos candeeiros exteriores e verificação do projetor exterior que incide sobre a piscina olímpica	1
Verificação do circuito de emergência - Faltam armaduras e sinalética	1
Ligação de água do lava - olhos que se encontra na casa das máquinas	1
<b>Pista de Atletismo</b>	<b>2</b>
Aplicação de porta na parede divisória do ginásio que é em pladur	1
Aplicação de um acrílico na zona de atendimento aos utilizadores do complexo	1
<b>Poçoilos</b>	<b>1</b>
Viatura n.º 77 - Reparação do moinho da viatura	1
<b>Casa do Bocage</b>	<b>1</b>
Reparação de tomada na sala	1
<b>Cemitério de Algeruz (Paz)</b>	<b>3</b>
Reparação rotura quadro n.º 53	1
Reparação no circuito das tomadas elétricas	1
Rutura de água junto ao quadro 58	1
<b>Complexo Municipal de Atletismo</b>	<b>1</b>
WC exterior a verter água	1
<b>Bombeiros - SMPCB</b>	<b>2</b>
Soldar peça em alumínio cofre de viatura	1
Cedência de diverso material	1
<b>Jardim das Energias</b>	<b>2</b>
Reparação do armário da iluminação pública	1
Reparação de autoclismo do WC femininos	1
<b>Escarpas São Nicolau</b>	<b>1</b>
Visita técnica ao Jardim Multissensorial das Energias	1
<b>Poçoilos - DIOAD</b>	<b>1</b>
Remodelação dos balneários masculinos e femininos no Parque Municipal de Poçoilos	1
<b>Poçoilos - DIVIC</b>	<b>1</b>
Substituição três torneiras temporizadora dos lavatórios e substrução no WC feminino	1
<b>Campo Municipal Vítor Batista</b>	<b>1</b>
Reparação de torneira do chuveiro	1
<b>Parque de Poçoilos</b>	<b>1</b>
Colocação de fechaduras nos armários das senhoras das limpezas	1
<b>Poçoilos - Portaria</b>	<b>2</b>
Pintura da mesma	1
Iluminação na entrada da célula fotoelétrica	1
<b>Poçoilos - Bombas do Furo</b>	<b>1</b>
Substituição das válvulas de retenção	1
<b>Poçoilos - Oficina Bate Chapa</b>	<b>1</b>
Substituição de lâmpadas	1
<b>Poçoilos - Canil</b>	<b>2</b>
Substituição de lâmpadas	1
Reparação da iluminação exterior	1
<b>Poçoilos - Oficina Canalização</b>	<b>1</b>
Reparação da iluminação exterior	1
<b>Habitação Social</b>	<b>137</b>
<b>Alameda das Palmeiras</b>	<b>2</b>
Alameda das Palmeiras, 143-1º Dtº - Reparação da canalização de esgotos	1
Alameda das Palmeiras nº 3 - 2º Esqº - Reparação da válvula da banheira	1
<b>Bairro 25 de Abril</b>	<b>1</b>
Avª Infante D. Henrique, n.º 6 - Cedência de 7 tubos para corrimão com apoios	1
<b>Bairro Afonso Costa</b>	<b>13</b>
Execução de urinol e sanita - R. Ema Grill n.º 3 r/c esq.	1
Afinação de fechadura do prédio - Rua Ema Grill n.º 52	1
Reparação da porta de entrada do prédio - R. Dr. Luís Teixeira Macedo e Castro n.º 47	1
Reparação de abertura automática da porta - R. Dr. Luís Teixeira Macedo e Castro n.º 117	1
Montagem de intercomunicadores e de micro-altifalante - R. Ema Grill n.º 3	1
Rua Dr. Luís T. Macedo e Castro 116 - 1º Dtº - Reparação e fixação de gradeamento	1



Rua Dr. Luís T. Macedo e Castro 116 - Reparação da fechadura da porta que dá acesso às traseiras do edifício	1
Rua Ema Grill, nº 53 - Reparação dos sistema elétrico do edifício	1
Espaço da Associação Afonso Costa - Fornecimento e montagem de porta	1
Rua S. João de Deus, n.º 119 r/c Dtº - Reparação da campainha	1
Rua Ema Grill, 3 r/c Esqº - Envernizamento das portas de Associação NBNC	1
Av. Afonso de Albuquerque, 44 - Reparação da porta e fechadura do prédio	1
Rua Dr. Luís T.M. Castro 46 3º Dtº - Desligar a campainha da fração	1
<b>Forte da Bela Vista</b>	<b>1</b>
Rua do Forte da Bela Vista n.º 6 D12 - Cedência de tinta azul 15 lts	1
<b>Bairro das Manteigadas</b>	<b>5</b>
Tapume na porta - Rua do Cercal n.º 25 r/c Dtº	1
Rua do Cercal n.º 31 2º Dtº - Não existe água quente	1
Trav. João Augusto Rosa, 4-1º Esqº - Colocação de sifão do lava loiça	1
Rua do Cercal, 25 r/c Esqº - Desentupimento e posterior entaipamento da habitação	1
Rua do Cercal, 25 r/c Esqº - Mudança de fechadura	1
<b>Bairro da Bela Vista</b>	<b>46</b>
Montagem de iluminação nos patamares - Av.ª Bela Vista n.º 26	1
Substituição da canalização e desentupimento do lava-loiça - Av.ª Bela Vista n.º 13 C22	1
Reparação do quadro de serviços comuns (quadro de colunas) - Bela Vista n.º 26	1
Reparação da iluminação do 1 patamar - Av.ª Bela Vista n.º 12	1
Desobstrução e limpeza de caixa esgoto YMCA - Av.ª Bela Vista n.º 14	1
Substituição de fechadura - R. Antigo Olival n.º 5	1
Reparação da canalização do contador - Alameda das Palmeiras n.º 20 r/c esq.º	1
Reparação sistema elétrico - R. Figueira Grande 6 C31 Bela Vista	1
Desentupimento de esgotos da cozinha - Rua Forte da Bela Vista, nº 4 E36	1
Desentupimentos de caixa de esgoto domésticos - Rua do Monte nº 8	1
Rua Antigo Olival nº 8 - Substituição dos tubos de queda do lado do pátio	1
Rua do Antigo Olival nº 8 - Colocação de tubos de queda no edifício	1
Bela Vista, n.º 12 - Substituição de lâmpadas para Led	1
Bela Vista, n.º 18 - Pedido de serviço de eletricista para substituição de iluminação	1
Rua do Monte, 6 - Substituição de lâmpadas para Led	1
Rua do Monte, 10 - Substituição de lâmpadas para Led	1
Rua do Monte, 12 - Montagem de instalação de serviços comuns	1
Bela Vista, n.º 24 - Instalação de elétrica de Serviços Comuns	1
Bela Vista, n.º 10 - Iluminação de escadas	1
Rua do Moinho, 5 A52 - Rutura na canalização da cozinha	1
Av.ª Bela Vista n.º 18 - Cedência de 75L de tinta na cor amarelo refª NCS S0520-Y30R para pintura de patamares e caixa de escada	1
Av. Francisco Fernandes n.º 2 - B31 - Cedência de 15L de tinta na cor amarelo claro refª NCS S 0520-Y30R	1
Av. Bela Vista n.º 13 C22 - Cedência de 30L de tinta na cor amarelo NCS S0520-Y30R	1
Rua do Moinho, 1 - Espaço Oficina Garrbage - Substituição de armaduras por Led	1
Av. Bela Vista n.º 13 - Cedência de 4 paletes de tijolo 13, areia, 8 sacos de cimento	1
Rua do Moinho n.º 9 - Cedência de 25m² de pavimento pitonado, 6 sacos de cimento cola, 6 sacos de betume, 1 saco de cimento normal e 2 baldes de areia	1
Av. Francisco Fernandes, 3 - Cedência de pavimento, cimento cola e betume vermelho.	1
Rua Francisco Fernandes 5 - Substituição de Iluminação por Led	1
Rua Francisco Fernandes 136- Substituição de Iluminação por Led	1
Rua Francisco Fernandes 3 - Substituição de Iluminação por Led	1
Rua do Monte 8 - Colocação de armaduras para iluminação das escadas	1
Av.ª Bela Vista, n.º 10 e 24 - Execução de portas nos quadros elétricos	1
Av. Francisco Fernandes, 7 - Cedência de 90 litros de tinta amarela	1
Av.ª da Bela Vista nº 13 - Cedência de tinta na cor amarelo claro	1
Av.ª Bela Vista, n.º 11 - Reparação do quadro elétrico do prédio	1
Av. Bela Vista nº 14 B41 - Cedência 30 litros tinta amarelo claro e branco	1
Av. Da Bela Vista n.º 28 - Cedência de 90 litros de tinta amarelo	1
Rua da Bela Vista nº 3 /Av. Francisco Fernandes nº 9 - Reparação/substituição do sensor	1



Rua da Figueira Grande, Desentupimento do pátio na Associação Cabo Verdiana	1
Rua do Forte da Bela Vista n.º12 E21 - Cedência de 15 litros de primário	1
Rua do Moinho n.º 8 e n.º 10 - Cedência de 95 tijolos de 11 e 0,5m <sup>3</sup> de areia e 3 sacos de cimento	1
Av.ª da Bela Vista n.º 18 - Execução de porta para o quadro elétrico	1
Av.ª da Bela Vista n.º 12 - Execução de porta para o quadro elétrico	1
Rua do Forte da Bela Vista n.º 10 e 11 - Cedência de 15 litros de tinta branca e cor azul	1
Av. Bela Vista 14 e 16 - Substituição dos tubos de queda	1
Av. Bela Vista 26 D12 - Desentupimento da fossa predial no interior da habitação privada	1
<b>Bairro da Quinta de Santo António</b>	<b>10</b>
Fonte Fresca n.º 14 - 1.ªB - Desentupimento de canalização do lava loiças e banheira	1
Rua Fonte Fresca n.º 10 - Reparação dos intercomunicadores (Lado A e B)	1
Praceta das Amendoeiras n.º 5 - Reparação dos intercomunicadores do edifício	1
Praceta das Amendoeiras, 5 - Substituição da fechadura da porta de arrecadação	1
Cedência de trinchas, rolos pequenos, tabuleiros grandes e pequenos	1
Reparação do sistema elétrico da porta e reparação da luz da entrada - Rua dos Sobreiros n.º 5	1
Rua dos Sobreiros, n.º 3 r/c - C - Rutura na canalização	1
Rua dos Sobreiros, n.º 5 - Cedência de 60L de tinta na cor cinza e 15L de tinta na cor branca	1
Rua dos Sobreiros, n.º 13 - Cedência de 60L de tinta na cor cinza e 15L de tinta na cor branca	1
Rua dos Sobreiros, 1 r/c B - Reposição do pavimento cerâmico na sala	1
<b>Bairro do Forte da Bela Vista</b>	<b>36</b>
Reparação do sistema elétrico - R. Forte Bela Vista n.º 12 E12	1
Rua Forte da Bela Vista 8 E11 e E 21 - Inundação	1
Rua Forte da Bela Vista n.º 8 E24 - - Cedência de 1 lata de tinta azul, branca e 1 lata esmalte verde	1
Rua Forte da Bela Vista n.º 8 E35 - - Cedência de 4 lata de tinta azul, 3 brancas e 2 lata esmalte verde	1
Rua Forte da Bela Vista n.º 10 - - Cedência de 1 lata de tinta azul e 1	1
Rua Forte da Bela Vista n.º 12 E13 - - Cedência de 1 lata de tinta azul e 1 branca	1
Rua Forte da Bela Vista n.º 12 E11 - - Cedência de 1 lata de tinta azul e 1 branca	1
Rua Forte da Bela Vista n.º 6 E14 - - Cedência de 1 lata de tinta azul	1
Rua Forte da Bela Vista n.º 10 E36 - - Cedência de 6 latas de tinta azul e 4 brancas	1
Rua Forte da Bela Vista n.º 8 D11 - - Cedência de 1 lata de tinta azul e uma branca	1
Rua Forte da Bela Vista n.º 8 D28 - - Cedência de 1 lata de tinta azul e uma branca	1
Rua Forte da Bela Vista n.º 4A D12 - - Cedência de 1 lata de tinta azul e 1 branca	1
Rua Forte da Bela Vista n.º 6 E21 - - Cedência de 1 lata de tinta azul para pintar o pátio	1
Rua Forte da Bela Vista n.º 6 E21 - - Cedência de 1 lata de tinta azul	1
Rua Forte da Bela Vista n.º 4C E14 - - Cedência de 2 lata de tinta azul e uma branca	1
Rua Forte da Bela Vista n.º 10 E22 - - Cedência de 1 lata de tinta branca e uma azul	1
Rua Forte da Bela Vista n.º 8 E34 - - Cedência de 1 lata de tinta branca	1
Rua Forte da Bela Vista n.º 12 E12 - - Cedência de 1 lata de tinta azul e outra branca	1
Rua Forte da Bela Vista n.º 8 D23 - Cedência de 1 lata de tinta azul e outra branca	1
Rua Forte da Bela Vista n.º 4 D13 - Cedência de 1 lata de tinta azul e outra branca	1
Rua Forte da Bela Vista, 12 - Desentupimento do pátio interior no pátio	1
Rua Forte da Bela Vista, 10 E14 - Reparação da rotura da canalização	1
Rua Forte da Bela Vista, 4 - E24 - Rutura de abastecimento de água quente	1
Rua Forte da Bela Vista, 6 D22 - Infiltrações na IS	1
Rua do Forte da Bela Vista n.º 8 D262 - Cedência de 15lt de tinta branca e azul	1
Rua do Forte da Bela Vista n.º 12 E22 - Cedência de 30lt de tinta branca	1
Rua do Forte da Bela Vista n.º 2 D11 - Cedência de 15lt de tinta azul e 15lt branca	1
Rua Forte da Bela Vista 10 D13 - Cedência de cor Azul 15lts e 15 lts branca	1
Rua do Antigo Olival n.º 3 e 6 - Desentupimento do esgoto	1
Rua do Forte da Bela Vista n.º 10 E 12 - Cedência de tinta interior branca 15 lts	1
Rua Forte da Bela Vista, 8 E24 E E34 - Execução de abastecimento de água das I.S.	1
Rua Forte da Bela Vista, 8 E26 - Cedência de tinta branca 15 lts e tinta azul 15 lts	1
Rua Forte da Bela Vista n.º10 E12 - Cedência de tinta branca - 15 lts	1
Rua Forte da Bela Vista n.º 12 D22 - Colocação de gradeamento da varanda	1
Rua Forte da Bela Vista, 12 - E22 - Cedência de primário - 15 litros	1
Rua Forte da Bela Vista, 12 E21 - Cedência de tinta na cor branco - 30 lts	1
<b>Bairro 25 de Abril</b>	<b>2</b>



Av. Infante D. Henrique 14 r/c Dtº - Rutura na tubagem de água quente proveniente da torneira misturadora da base de duche	1
Rua António Aleixo, 8-3º Dtº - Entupimento de esgoto da IS	1
<b>Bairro da Quinta dos Vidais</b>	<b>3</b>
Limpeza e desobstrução de caixas -Praceta Francisca Peralta n.º 24 e 25	1
Limpeza e obstrução caixa esgoto - Praceta Francisca Peralta n.º 25	1
Colocação de fechadura e afinação porta do prédio - Praceta Francisca Peralta n.º 26	1
<b>Bairro da Alameda das Palmeiras</b>	<b>12</b>
Alameda das Palmeiras, n.º 22 - Substituição de fechadura	1
Alameda das Palmeiras 23 1º Dtº - Substituição de fechadura	1
Alameda das Palmeiras, 20 e 20A - Substituição da tubagem de drenagem de águas fluviáias	1
Alameda das Palmeiras, 14 - Reparação da fechadura e do portão do prédio	1
Alameda das Palmeiras pátio 17 a 23 - Execução e colocação de um novo aro para a grelha/tampa da sarjeta	1
Alameda das Palmeiras, 20 2º Dtº - Cano rebentado na IS	1
Reparação da rede elétrica - Alameda das Palmeiras n.º 4A 1º esq.º	1
Reparação do contador da luz - Alameda das Palmeiras, 31 r/c Dtº	1
Desentupimento da sanita na habitação - Alameda das Palmeiras n.º 22 1º Esq.º	1
Desentupimento da máquina de lavar roupa - Alameda das Palmeiras n.º 6A 2º Esq.º	1
Reparação da rotura na linha de água quente - Alameda das Palmeiras n.º 6 A r/c Dtº	1
Alameda das Palmeiras n.º 22 - Substituição de fechadura	1
<b>Bairro 2 de Abril</b>	<b>3</b>
Rua Mário de Sacramento n.º r/c Dtº - Cedência de tinta interior cor branco	1
Alameda do Pinheiro, 1 r/c Dtº - Apoio para colocação de rampa de acesso à habitação	1
Substituição da porta de patim na habitação - Largo Francisco António Pinhão 4-1º Dtº	1
<b>Bairro 20 de Julho</b>	<b>3</b>
Largo Alberto Mendes Fialho, 4-5º Esqº - Cedência de 15 litros de tinta amarelo	1
Desobstrução e limpeza de caixa de esgoto no interior - Largo Alberto Mendes Fialho n.º 2 r/c esq.	1
Rua Dr. Alvares Gomes, n.º 1 - Desentupimentos de caixa de esgoto	1
<b>Obras Diversas</b>	<b>70</b>
<b>Bela Vista</b>	<b>2</b>
Execução de um grelhador (bidão) para dar apoio às atividades da "Nossa Casinha"	1
Transporte de recolha de mobiliário cedido aos moradores do Forte da Bela Vista para posterior uso no espaço NBNC	1
<b>DISOC</b>	<b>1</b>
Limpeza de fossa nas instalações sitas na Bela Vista, Rua do Moinho 7 e 9 (ACM/YMC)	1
<b>Poçoilos</b>	<b>4</b>
Cedência de materiais DIVIC	1
Pintura geral da viatura 74 - XX-55-38	1
Viatura n.º 76 - Reparação do estribo lado esquerdo	1
Viatura n.º 76 - Fornecimento de materiais	1
<b>Diversos</b>	<b>1</b>
Execução de 10 pilaretes para colocação de azulejos	1
<b>Bombeiros - SMPCB</b>	<b>1</b>
Cedência de 12 cabides cromados duplos	1
<b>Monte Belo</b>	<b>1</b>
Eu vi - Banco danificado, reforço de base	1
<b>Poçoilos - DITEM</b>	<b>23</b>
Reparação da fuga de água na oficina mecânica	1
Reparação dos ganchos da maquina 20	1
Suporte para comando da válvula da báscula da viatura 36	1
Afinação dos taipais da viatura 79	1
Cedência de 5 latas de 4 lts esmalte sintético ral 7045, 3 trinchas, 3 rolos e 3 espátulas	1
Cedência de 6 latas de tinta 4 lts S3000N e 3 trinchas 75mm/3"	1
Cedência de material de fixação para a viatura 14	1
Cedência de 4 parafusos sexta 10x50 znc, 4 porcas e anilhas M10 - Viatura 14	1
Cedência de 2 unidades de silicone sanitário branco acético e anti fungos - Viat.146	1



## ATA DA SESSÃO DE 24/09/2020

Relatório Atividades junho julho agosto

Cedência de 9 varetas de latão de 3mm - Viatura 36	1
Cedência de 8 parafusos sexta 10x50 znc, 8 porcas e 10 anilhas M10 - Viatura 77	1
Cedência de 2 trinchas 2", 4 trinchas de 2", 4 trinchas 2"1/2 e 100 abraça. 3,6x290	1
Cedência de 30 parafusos cabeça sextavada 6x30, varão roscado M6 e 30 anilhas znc - Viatura 51	1
Cedência de 20 anilhas zincadas M8 - Viatura 285	1
Cedência de 2 anilhas de mola 1/2" e parafusos cabeça sextavada 6x70 - Viatura 99	1
Cedência de 10 porcas varão zincadas M14 e 10 anilhas M14	1
Reparação do estribo do lado direito da viatura 15 (02-15-BB)	1
Reparação de torneira do lavatório interior na Estação de serviço	1
Reparação das grelhas de retenção de águas do posto de abastecimento	1
Reparação da barra de braço direito do eleva contentores da viatura 155 (98-QV-77)	1
Reparação da escada de acesso à caixa de carga da viatura 36 - 87-NB-49	1
Fornecimento de diversos materiais de fixação para viatura 15 (Matricula 02-15-BB)	1
Fornecimento de 2 latas de esmalte sintético para a Estação de Serviço	1
<b>Poçoilos - DIMOT</b>	<b>1</b>
Tampa solta na sanita das instalações da DIMOT	1
<b>Poçoilos - DIHU</b>	<b>1</b>
Execução de suportes para aplicar vassouras e pás nas viaturas de recolha RSU's	1
<b>Poçoilos - DIOAD</b>	<b>15</b>
Substituição de fechadura do ficheiro do escritório	1
Colocação de chapa no chão e substituição de fechadura da casa dos seguranças	1
Mudança de armários no Balneário	1
Execução e montagem de 3 telheiros, porta de entrada do balneário e escritórios	1
Pintura de chassis da viatura 60	1
Execução de carro de transporte de materiais em chapa estrutura metálica para apoio ao depósito de materiais (SEAL)	1
Substituição de fechadura do ficheiro do escritório (secretária da Lucília)	1
Placa Central Lages soltas junto ao monumento à resistência, Avª Luisa Todi	1
Refeitório/Substituição de lâmpadas Led na Hotte	1
Execução de tampo em chapa para a oficina de construção civil	1
Colocação de calha de pavimento na secretária do Engenheiro Trindade (SEAL)	1
Reparação da rotura no canil	1
Substituição de armaduras que eram de 60cm para 120cm na oficina da Mecânica	1
Reparação da máquina de soldar	1
Substituição do lava olhos	1
<b>Campo Cova Canastra</b>	<b>1</b>
Substituição das lâmpadas tubulares da pala do edifício	1
<b>Poçoilos - DIVIC</b>	<b>1</b>
Montagem de 1 lâmpada para o escritório da Clara Mineiro e Adélia Rocha	1
<b>Poçoilos - Máquina n.º 11</b>	<b>1</b>
Cedência de materiais	1
<b>Ourivesaria Carlos &amp; Manuel</b>	<b>1</b>
Reparação da fachada	1
<b>Rotunda Olgas Morais Sarmiento</b>	<b>1</b>
Reparação da fita Led	1
<b>R. Serra São Luís n.º 12 - Bairro da Terroa</b>	<b>1</b>
Substituição das pedras partidas	1
<b>Diversos locais</b>	<b>1</b>
Execução de 10 postaletes para as placas toponímicas para a união de Freguesias	1
<b>Junta de Freguesia de S. Sebastião</b>	<b>1</b>
Execução de 10 cruzetas para afixar as placas toponímicas	1
<b>Diversos</b>	<b>1</b>
Execução de 12 pilaretes para colocação de azulejos	1
<b>Rua Eng.º Paulo de Barros, 21</b>	<b>1</b>
Baias de proteção	1
<b>Rua Serra S. Luís n.º 12 - Bª da Terroa</b>	<b>1</b>
Substituição das pedras partidas e reparar fissuras	1
<b>Diversos locais de praias</b>	<b>1</b>



Colocação dos colmos em diversas praias	1
<b>Poçoilos - SETCV</b>	<b>3</b>
Corte de 100 tubos	1
Execução de 8 adicionais	1
16 painéis adicionais com várias inscrições	1
<b>Poçoilos - Armazém</b>	<b>2</b>
Colocação de massa para o portão correr melhor	1
Cedência de diversos materiais de fixação	1
<b>Poçoilos - Dião</b>	<b>1</b>
Mudança de armários no Balneários	1
<b>GARU</b>	<b>2</b>
Cedência de 3 sacos de cimento, 25 tijolos e areia	1
Cedência de 4 sacos de cimento, 30 blocos e buchas químicas	1
<b>Total Geral</b>	<b>258</b>

Tabela 37 - Obras por tipo e local na freguesia de União de Freguesias de Setúbal, no período em referência

<b>Edifícios Escolares</b>	<b>3</b>
<b>Escola dos Arcos/Algoeira</b>	<b>1</b>
Execução de duas rampas de acesso ao refeitório e pavilhão (COVID/Centro de testes)	1
<b>Escola Básica da Azeda</b>	<b>2</b>
Várias reparações na IS do 1º andar e r/c	1
Reparação de aro e porta	1
<b>Edifícios Municipais</b>	<b>125</b>
<b>Casa Baía</b>	<b>1</b>
Montagem de andaime	1
<b>Casa da Baía</b>	<b>1</b>
Pintura interior de salas	1
<b>Casa da Cultura</b>	<b>5</b>
Reparação de iluminação Led e intervenção no WC dos homens no piso 0	1
Substituição/reparação da contratesta da fechadura da porta lateral da Sala José Afonso e reparação do tampo da sanita do WC dos homens do piso 0	1
Avaria luzes do Pátio do Dimas	1
Pintura do café das Artes na Casa da Cultura	1
Iluminação letras exteriores	1
<b>Casa do Corpo Santo</b>	<b>1</b>
Substituição de uma lâmpada de um dos projetores de iluminação exterior (pátio)	1
<b>Cinema Charlot</b>	<b>1</b>
Reparação de autoclismo	1
<b>Estrada dos Ciprestes</b>	<b>1</b>
Remodelação das antigas instalações da EDP	1
<b>Igreja de Jesus</b>	<b>1</b>
Limpeza de caleiras e gárgulas	1
<b>Mercado do Livramento</b>	<b>8</b>
Colocação de tomadas	1
Verificação do quadro elétrico NNIES	1
Execução de caixa para proteção de estore	1
Reparação/puxador da porta do WC senhoras	1
Pintura das chapas metálicas junto ao Mercado	1
Cedência de 5 saboneteiras de metal	1
Assistência ao quadro elétrico do gabinete 3/4	1
Cedência de torneiras e casquilhos	1
<b>Museu do Trabalho</b>	<b>1</b>
Colocação de 10 projetores	1
<b>Paços do Concelho</b>	<b>3</b>
Fecho da janela da secção de atendimento e gestão documental	1
Cedência de extensão com cerca de 5 metros	1
Substituição de lâmpada na contabilidade	1



<b>Parque de Vanicelos</b>	<b>3</b>
Chuveiros das instalações operacionais DIHU	1
Vários trabalhos de pintura	1
Arranjo de bebedouro	1
<b>Parque do Bonfim</b>	<b>2</b>
Laje partida	1
Pintura do problema que está com infiltrações	1
<b>Parque Urbano Albarquel</b>	<b>4</b>
Reparação de roda da cancela da entrada principal	1
Revisão de bebedouro	1
Reparação bebedouro lado wc público	1
Substituição de lâmpadas no interior e exterior dos wc	1
<b>Parque Urbano de Albarquel</b>	<b>5</b>
Substituição de fechadura na porta interior de madeira	1
Reparação de uma das barras em ferro do varandim na plataforma	1
Corte dos pés dos estrados do palco da Divisão de desporto	1
Reparação de fechadura do portão de entrada do centro náutico municipal	1
Reparação de uma avaria na iluminação pública na plataforma superior	1
<b>Pavilhão João dos Santos</b>	<b>1</b>
Diversas reparações (substituição de lâmpadas)	1
<b>Viveiro Municipal das Amoreiras</b>	<b>4</b>
Substituição de autoclismo	1
Reparação da cancela	1
Substituição de lavatório que se encontra junto às oficinas	1
Reparação de urinol nos wc masculinos	1
<b>PUA</b>	<b>3</b>
Reparação da vedação junto ao restaurante	1
Reparação da vedura na plataforma superior	1
Desligar a água dos bebedouros existentes	1
<b>Edifício Sado</b>	<b>17</b>
Repasse gabinete 4º piso DIA/GAT	1
Reparação de maçaneta na porta da casa de banho sala 4 no 3º piso e tampo de sanita	1
Reparação da grade porta lateral	1
Desmontar/Montar 2 secretárias 5º piso	1
Substituição lâmpada wc homens r/c	1
Reparação do puxador da 2ª porta de entrada	1
Desmontagem e montagem de prateleiras em dexion	1
Arranjo de um bloco de gavetas na sala do 4º piso, sala n.º 2	1
Verificação/reparação de uma fuga de água nas tubagens de aparelho de AC sala 6 do 2º piso	1
Retirada de luzes do terraço do 1º piso e substituição de lâmpadas do 4º piso Led	1
Desmontagem de Estantes metálicas nos Serviços Sociais	1
Reparação de torneira da casa de banho do 4º piso, DIGEPE	1
Reparação da fechadura das instalações sanitárias do Edifício Sado, 4º piso	1
Substituição das fechaduras das portas da casa das máquinas do elevador 6º piso	1
Mudança de gavetas de secretária	1
Reparação no Wc Sala 6 3º piso	1
Arranjo de tampa de sanita no WC da sala do DAAE no 2º piso	1
<b>Galeria Municipal do Onze</b>	<b>1</b>
Pintura de galeria	1
<b>Galeria Municipal do Banco de Portugal</b>	<b>2</b>
Ligação elétrica de Lettering	1
Apos desmontagem de exposição, necessário de pintura e tapamento de buracos	1
<b>Posto de Turismo (Casa da Baía)</b>	<b>3</b>
Lâmpadas fundidas na iluminação da CIRES	1
Pintura de um degrau da cafetaria da Loja da Casa da baía	1
Reparação e pintura de porta (lateral) de madeira	1
<b>Fórum Luisa Todi</b>	<b>2</b>
Reparação autoclismo e substituição boiador	1



Corte de grelhas	1
<b>Eco Parque do Outão</b>	<b>3</b>
Reparação das caixas e muros	1
Execução de 2 portas antipânico	1
Substituição da torneira urinol - restaurante	1
<b>Galeria do Banco de Portugal</b>	<b>1</b>
Arranjo de uma tábua que se levantou do chão	1
<b>Edifício Valadim (Informática)</b>	<b>1</b>
Avaria em sanitário - Edifício DINFOR	1
<b>Forte de S. Filipe</b>	<b>2</b>
Verificação da grade de ferro das janelas	1
Reparação elétrica no bar	1
<b>Biblioteca Av. Luísa Todt</b>	<b>2</b>
Substituição de luzes e foco	1
Arranjo de dois autoclismos no WC feminino do 2º piso	1
<b>Edifício dos Ciprestes</b>	<b>27</b>
Reparação fechadura r/c	1
Mola porta do pátio	1
Cave - Reposicionamento de calhas de luz e colocação de interruptor	1
Calha chão - Sala Sr.ª Vereadora Eugénia	1
Sala 0.3 DITA Cabos extensão	1
Verificação curto circuito	1
Ligação 6 piso Lavandaria	1
Afinar fechos de janelas 6 piso balneários	1
Reparação fecho janela puxador sala 1.19	1
Sala de atendimento novo ponto de luz	1
Reparação de torneira da cozinha	1
Vedação das janelas /portas de vidro sala 0.3	1
Execução de caixa de madeira para suporte em altura de monitores	1
Canalização para lavandaria piso 7	1
Reabertura de porta Sala 4.8	1
Reposicionamento de candeeiro maquina corte sala 0.3	1
Fuga de água na sanita wc feminino - piso 3 urbanismo	1
Remoção de placas metálicas e estrutura teto - piso Bar	1
Remoção de luminárias teto piso bar e desligar ligações	1
Substituição de lâmpadas no arquivo	1
Reforço da Maçaneta partida janela Hall - piso 4 - Vereação	1
Substituição de tomada no corredor do r/chão	1
Bloqueio torneira wc masculino Urinol - piso 5 vereação	1
Colocação de tomada suporte piso 7	1
Luminária para a fachada	1
Teste de iluminação noturna interior auditório	1
Substituição de tampo de sanita, piso 3, wc feminino	1
<b>Edifício Sado</b>	<b>2</b>
Reparação infiltrações sala 7 4º piso	1
Substituição da fechadura da porta de arquivo dos processos r/c	1
<b>Casa das 4 Cabeças</b>	<b>4</b>
Solicitação técnico electricista	1
Pintura da Casa das 4 Cabeças (exterior)	1
Colocação de 5 tomadas para ligação de termoacumuladores	1
Instalação de betoneiras na casa de 4 cabeças	1
<b>Gabinete Apoio Consumidor</b>	<b>1</b>
Substituição Lâmpadas	1
<b>Vanicelos</b>	<b>1</b>
Reparação do sifão de garrafa do lavatório	1
<b>Centro Municipal Subaquático</b>	<b>1</b>
Colocação de tomada trifásica no Edifício 2	1
<b>Arquivo Municipal Avª da Grande Guerra, 52</b>	<b>1</b>



Remoção dos sanitários partidos e colocação de fechaduras	1
<b>Edifício Ciprestes</b>	<b>6</b>
Maçaneta caiu da janela do piso 1 (sala 0.7)	1
Perda de água wc feminino - piso 0	1
Iluminação do gabinete 1.7	1
Fuga de água no wc masculino piso 1	1
Reparação de interruptor do piso 4 - Gabinete Vereadora Eugénia	1
Substituição de lâmpadas do olho boi	1
<b>Biblioteca Polo S. Julião</b>	<b>1</b>
Arranjo do autoclismo da casa de banho dos deficientes	1
<b>Caso do Largo - Pousada da Juventude</b>	<b>1</b>
Substituição de torneira do balneário masculino	1
<b>Ecoparque do Outão</b>	<b>1</b>
Reparação da bomba de puxo	1
<b>Eventos</b>	<b>3</b>
<b>Largo Sapalinho</b>	<b>1</b>
Presença de electricista para apoio na atividade Cinema ao ar livre	1
<b>Skate Park</b>	<b>1</b>
Ligar o Sistema de Som para inauguração Skate Park	1
<b>Gráfica - Antigos Armazéns Papeis do Sado</b>	<b>1</b>
Apresentação do processo criativo do Movimento Zebra	1
<b>Habitação Social</b>	<b>6</b>
<b>Bairro da Quinta do Freixo</b>	<b>4</b>
Rua do Mormugão n.º 39 - Reparação do sistema automático de luz do prédio	1
Rua Mormugão n.º 42 B - Substituição de contador	1
Rua Cabral Adão n.º 29 - Reparação de campainhas/intercomunicadores	1
Rua do Mormugão n.º 39 6ºF - Reparação do intercomunicador e campainha	1
<b>Bairro da Quinta dos Vidais</b>	<b>2</b>
Praceta Francisca Peralta, 24 r/c Esqº - Cedência de 15lt de tinta branca	1
Rua Cabral Adão, 28 1- Esqº - Reparação de campainha	1
<b>Obras Diversas</b>	<b>38</b>
<b>Av. Luísa Todi</b>	<b>5</b>
Banco arrancado e fora do lugar ao pé do Café Laranja	1
Monumento á Resistência - placa quadrada partida	1
A bica de água está entupida	1
Substituição de fechadura do coreto	1
Ocorrência Patrulheiros - Bica junto ao quiosque frente ao Mercado do Livramento perda água	1
<b>Baixa da Cidade</b>	<b>1</b>
Iluminação de pontos de luz na baixa	1
<b>Mercado do Livramento</b>	<b>1</b>
Cedência de material 10 embalagens de cola/veda transparente	1
<b>Paços do Concelho</b>	<b>5</b>
Gravação som 06/05/20	1
Gravação som 07/05/20	1
Gravação da reunião de câmara no dia 03/06/20	1
Gravação de reunião de câmara no dia 01/07	1
Gravação da reunião da Câmara a realizar no dia 15/07	1
<b>Parque de Vanicelos</b>	<b>1</b>
Reparação do bebedouro, junto ao campo de futebol das crianças	1
<b>Quebedo</b>	<b>1</b>
Reparação das colunas dos semáforos	1
<b>Viveiro Municipal das Amoreiras</b>	<b>1</b>
Arranjo do taipal do lado direito da viatura n.º 9	1
<b>Diversos Locais</b>	<b>6</b>
Manutenção de Semáforos mês Maio	1
Manutenção de fontes mês Maio	1
Manutenção de Semáforos mês Junho	1
Manutenção de fontes mês Junho	1



Manutenção de Semáforos mês Julho	1
Manutenção de fontes mês Julho	1
<b>Praia da Figueirinha</b>	<b>1</b>
Instalação do Kit de energia no wc dos deficientes	1
<b>Praça da Independência</b>	<b>1</b>
Existência de banco partido e caído	1
<b>Praia de Albarquel</b>	<b>3</b>
Desmontagem dos cabos dos concessionários	1
Instalação de Kit de energia na casa de banho dos deficientes	1
Ligação da baixada ao concessionário	1
<b>Parque do Outão</b>	<b>1</b>
Substituição de lâmpada na portaria	1
<b>EB Luisa Todi</b>	<b>1</b>
Cedência da barquinha	1
<b>Poçoilos - DIOAD</b>	<b>1</b>
Avª Combatentes da Grande Guerra nº 14 - Arrombamento da porta de entrada e tapar janelas	1
<b>Av. Alexandre Herculano</b>	<b>1</b>
Substituição de tampas de caixa de visita - Apoio PSP	1
<b>Ecoparque Zona 3</b>	<b>1</b>
Reparação da vedação em falta	1
<b>Mercado do Livramento - SELAD</b>	<b>1</b>
Cedência de materiais autoclismos, autoclismo Nara, 1 lata tinta BR de 15 lts	1
<b>Semáforo Avª General Daniel Sousa c/Alves Silva</b>	<b>1</b>
Reparação de coluna caída	1
<b>Colinas de S. Xavier</b>	<b>1</b>
Reparação de bancos de jardim	1
<b>Parque Urbano Várzea</b>	<b>1</b>
Fornecimento de 200 ponteiras de ferro com 60cm	1
<b>Ecoparque do Outão</b>	<b>1</b>
Verificação da avaria no edifício da receção na zona da cozinha e sala de convívio	1
<b>Praias 2020</b>	<b>1</b>
Colocação de mastros para bandeiras e retirar cabos elétricos	1
<b>Quinta de S. Joaquim</b>	<b>1</b>
Retirar Semáforos	1
<b>Total Geral</b>	<b>175</b>

## Divisão de Vias de Comunicação

### Legenda: Intervenções na rede viária:

<b>Asfalto</b>	<b>Reparação e Conservação de Pavimentos em Asfalto</b>
<b>Calçadas</b>	Execução e Conservação de Calçadas
<b>Construção Civil</b>	<u>Trabalhos de Construção Civil</u> : Limpeza e desentupimento de grelhas, sumidouros, valas e valetas; execução e reparação de tampas de cimento; limpezas de estradas, ruas, caminhos, praças e lagos; trabalhos genéricos de construção civil (execução de reentrâncias, de caldeiras, etc.); Limpeza de moloks, ilhas e túneis, etc.
<b>Tapetes Betuminosos</b>	<u>Execução de Tapetes Betuminoso</u> : inclui abertura de caixa para execução de tapete, limpeza da via e execução de tapete
<b>Terra Batida</b>	Reparação e Conservação de Estradas em Terra Batida

Tabela 38- Intervenções por tipo de atividade, no período em referência

	Asfalto	Calçadas	Construção Civil	Tapetes Betuminosos	Terra Batida	Total
maio 2020	34	13	34	5	8	94
Junho 2020	12	19	48	9	13	101
julho 2020	9	30	39	7	8	93
Acumulado 2020	188	189	294	37	118	826



Tabela 39 - Intervenções totais por freguesia, no período em referência

	Azeitão	Gâmbia	S. Sebastião	Sado	UF Setúbal	Total
maio 2020	26	4	26	2	36	94
Junho 2020	28	2	32	1	38	101
julho 2020	18	7	27	5	36	93
Acumulado 2020	242	25	240	18	301	826

Tabela 40- Intervenções totais por freguesia e área de intervenção, no período em referência

	Asfalto	Calçadas	Construção Civil	Tapetes Betuminosos	Terra Batida	Total
Azeitão	14	3	27	1	27	72
Gâmbia	2	2	7	2	0	13
S. Sebastião	17	15	46	7	0	85
Sado	3	1	2	2	0	8
UF Setúbal	19	41	39	9	2	110
Total	55	62	121	21	29	288

Tabela 41 - Reparação e conservação de pavimento em asfalto, por freguesia, no período em referência

	maio 2020	Junho 2020	julho 2020	Acumulado 2020
Azeitão	12	2	0	51
Gâmbia	0	1	1	5
S. Sebastião	8	9	0	66
Sado	2	0	1	5
UF Setúbal	12	0	7	61
Total	34	12	9	188

Tabela 42 - Reparação e conservação de calçadas, por freguesia, no período em referência

	maio 2020	Junho 2020	julho 2020	Acumulado 2020
Azeitão	1	0	2	12
Gâmbia	1	0	1	4
S. Sebastião	4	5	6	49
Sado	0	0	1	1
UF Setúbal	7	14	20	123
Total	13	19	30	189

Tabela 43 - Trabalhos de construção civil, por freguesia, no período em referência

	maio 2020	Junho 2020	julho 2020	Acumulado 2020
Azeitão	6	14	7	72
Gâmbia	3	1	3	12
S. Sebastião	14	13	19	110
Sado	0	1	1	7
UF Setúbal	11	19	9	93
Total	34	48	39	294

Tabela 44 - Execução de tapete betuminoso, por freguesia, no período em referência

	maio 2020	Junho 2020	julho 2020	Acumulado 2020
Azeitão	0	0	1	7
Gâmbia	0	0	2	3
S. Sebastião	0	5	2	11
Sado	0	0	2	2
UF Setúbal	5	4	0	14
Total	5	9	7	37



Tabela 45 - Reparação e conservação de estradas em terra batida, por freguesia, no período em referência

	maio 2020	Junho 2020	julho 2020	Acumulado 2020
<b>Azeitão</b>	<b>7</b>	<b>12</b>	<b>8</b>	<b>100</b>
<b>Gâmbia</b>	<b>0</b>	<b>0</b>	<b>0</b>	<b>1</b>
<b>S. Sebastião</b>	<b>0</b>	<b>0</b>	<b>0</b>	<b>4</b>
<b>Sado</b>	<b>0</b>	<b>0</b>	<b>0</b>	<b>3</b>
<b>UF Setúbal</b>	<b>1</b>	<b>1</b>	<b>0</b>	<b>10</b>
<b>Total</b>	<b>8</b>	<b>13</b>	<b>8</b>	<b>118</b>

Tabela 46 - Intervenções por tipo e local na freguesia de Azeitão, no período em referência

<b>Asfalto</b>	<b>14</b>
<b>Tapagem buracos com massas asfálticas</b>	<b>14</b>
Rua Escola	1
Rua São Gonçalo	1
Rua Poço	1
Rua Almada Negreiros	1
Rua 25 de Abril	1
Rua Perú	1
Estrada Romanos	1
Rua Manuel D'Aguiar	1
Rua Baltazar Guimarães	1
Rua Soares Barbosa	1
Rua José Sacramento	1
Rua Francisco Bingre	1
Rua Diogo Bernardes	1
Largo de São Pedro	1
<b>Calçadas</b>	<b>3</b>
<b>Eliminação de caldeiras e reposição de calçada</b>	<b>1</b>
II Fase Casas de Azeitão	1
<b>Levantamento e reposição de calçada</b>	<b>1</b>
Rua Dom Garcia Peres	1
<b>Reposição de calçada</b>	<b>1</b>
Rua Luís de Camões	1
<b>Construção Civil</b>	<b>27</b>
<b>Colocação de moloks</b>	<b>1</b>
Rua Luísa Todi	1
<b>Colocação de tampa</b>	<b>7</b>
Rua Timor	1
Rua Almada Negreiros	1
Rua 25 de Abril	1
Rua Sebastião José da Costa	1
Rua Rainha Dona Amélia	1
Rua Família Alface	1
Rua Família Franco Paiva	1
<b>Corte no asfalto</b>	<b>1</b>
Rua São Gonçalo	1
<b>Tapagem de abatimento</b>	<b>2</b>
Rua Oliveira Martins	1
Rua 25 de Abril	1
<b>Reparação de abatimento</b>	<b>1</b>
Rua São Gonçalo	1
<b>Regularização de lancil</b>	<b>1</b>
Rua 25 de Abril	1
<b>Regularização de tampa</b>	<b>1</b>
Rua Luísa Todi	1
<b>Reparação de aqueduto</b>	<b>1</b>
Rua Poço	1



<b>Retirada de terras no apoio à DIHU</b>	<b>1</b>
Rua Almada Negreiros	1
<b>Transporte de pavê e pó de pedra para o município</b>	<b>1</b>
Rua Abel Manta	1
<b>Transporte de pó de pedra, calçada de vidro e lancil para o município</b>	<b>1</b>
Rua Pombal	1
<b>Regularização de aqueduto</b>	<b>1</b>
Quinta do Rego D'Água	1
<b>Execução de vala</b>	<b>1</b>
Rua Matosa	1
<b>Transporte de calçada, pó de pedra e lancil para obra da DIHU</b>	<b>1</b>
Rua São Gonçalo	1
<b>Transporte de pavê, pó de pedra e lancil para o município</b>	<b>1</b>
Rua Amadeu de Sousa Cardoso	1
<b>Levantamento, colocação de tampa e tapagem de abatimento</b>	<b>1</b>
EN-10	1
<b>Colocação de tubo, levantamento de tampa e execução de trabalhos de drenagem pluvial</b>	<b>1</b>
Rua Roseiral	1
<b>Colocação de lancil e tampa</b>	<b>1</b>
Rua Doutor Francisco Gonçalves de Oliveira	1
<b>Tapagem de abatimento e reparação de caixa pluvial</b>	<b>1</b>
Rua Paris	1
<b>Tapagem de abatimento e colocação de pavê</b>	<b>1</b>
Rua de São Pedro	1
<b>Terra Batida</b>	<b>27</b>
<b>Reparação de rua com toutvenant</b>	<b>18</b>
Caminho Pinheiro da Velha	1
Rua Brejos de Camarate	2
Rua da Mata	1
Rua Padre António Pires Brioso	1
Rua Salmoura	1
Rua Vinha	1
Rua Malhada	1
Rua Poço	1
Rua do Pinheiro	1
Rua da Cosider	1
Rua Califórnia	1
Caminho de acesso à Quinta do Vale	1
Rua Casal da Cova	1
Rua Barqueiros de Coina	1
Rua Pecuária	1
Rua do Tojo	1
Rua Orquídea Silvestre	1
<b>Reparação de caminho com toutvenant</b>	<b>1</b>
Caminho de Alcubé	1
<b>Reparação de rua</b>	<b>5</b>
Rua Brejos de Camarate	1
Rua Poço	1
Rua do Montado	1
Rua Brejos Pequenos	1
Estrada do Rio	1
<b>Reparação de caminho</b>	<b>1</b>
Caminho Vale Rios	1
<b>Reparação de estrada</b>	<b>1</b>
Estrada do Parral	1
<b>Reparação de rua com saibre</b>	<b>1</b>
Rua Poço	1
<b>Betuminosos</b>	<b>1</b>



<b>Abertura de caixa, tapagem de vala com massas asfálticas e limpezas</b>	<b>1</b>
Rua Roseiral	1
<b>Total Geral</b>	<b>72</b>

Tabela 47 - Intervenções por tipo e local na freguesia da Gâmbia, no período em referência

<b>Asfalto</b>	<b>2</b>
<b>Tapagem buracos com massas asfálticas</b>	<b>1</b>
Rua da Antiga Estrada Nacional	1
<b>Limpeza de rua</b>	<b>1</b>
Rua dos Limoeiros	1
<b>Calçadas</b>	<b>2</b>
<b>Reposição de calçada</b>	<b>1</b>
Rua dos Damasqueiros	1
<b>Reposição de calçada junto da passadeira</b>	<b>1</b>
Rua Quinta da Serralheira	1
<b>Construção Civil</b>	<b>7</b>
<b>Tapagem de abatimento</b>	<b>2</b>
Rua Doutor António Lopes Júnior	1
Rua da Escola	1
<b>Levantamento de tampas</b>	<b>1</b>
Rua do Capador	1
<b>Abertura de caixa, colocação de lancil e lajetas pitonadas</b>	<b>1</b>
Rua Quinta da Serralheira	1
<b>Colocação de sumidouros e tampas</b>	<b>1</b>
Rua dos Limoeiros	1
<b>Abertura de caixa e colocação de lajetas</b>	<b>1</b>
Rua Quinta da Serralheira	1
<b>Limpeza de sumidouros e colocação de tampas</b>	<b>1</b>
Rua dos Limoeiros	1
<b>Betuminosos</b>	<b>2</b>
<b>Fresagem, preparação, execução de tapete, colocação de tampas e recolha de sinalização</b>	<b>1</b>
Rua 28 de Março	1
<b>Abertura de caixa, preparação, execução de tapete e recolha de sinalização</b>	<b>1</b>
Rua Brejo de Canes	1
<b>Total Geral</b>	<b>13</b>

Tabela 48 - Intervenções por tipo e local na freguesia do Sado, no período em referência

<b>Asfalto</b>	<b>3</b>
<b>Tapagem buracos com massas asfálticas</b>	<b>3</b>
Estrada do Vale da Rosa	1
Estrada da Mitrena	2
<b>Calçadas</b>	<b>1</b>
<b>Levantamento e reposição de calçada</b>	<b>1</b>
Rua Portal do Sado	1
<b>Construção Civil</b>	<b>2</b>
<b>Reparação base de abrigo de passadeira</b>	<b>1</b>
Estrada de Santo Ovídio	1
<b>Corte no asfalto, abertura de caixa e execução de coletor pluvial</b>	<b>1</b>
Rua Tomás Ribeiro	1
<b>Betuminosos</b>	<b>2</b>
<b>Fresagem, preparação, execução de tapete no estacionamento e arruamento e levantamento de tampas</b>	<b>1</b>
Estrada do Vale da Rosa - Ponte Seca	1
<b>Fresagem e preparação para execução de tapete</b>	<b>1</b>
Estrada de Santo Ovídio	1
<b>Total Geral</b>	<b>8</b>



Tabela 49 - Intervenções por tipo e local na freguesia de S. Sebastião, no período em referência

<b>Asfalto</b>	<b>17</b>
<b>Limpeza de terras</b>	<b>1</b>
Av. José Saramago	1
<b>Limpeza de bermas</b>	<b>1</b>
Av. José Saramago	1
<b>Reparação de abatimento</b>	<b>1</b>
Rua dos Ferroviários	1
<b>Tapagem buracos com massas asfálticas</b>	<b>13</b>
Av. das Descobertas	1
Av. Dom João II	1
Av. Nuno Álvares	1
Estrada da Graça	2
Rua António José Baptista	1
Rua da Fé	1
Rua da Camarinha	1
Rua Gil Vicente	1
Av. Soeiro Pereira Gomes	1
Rua Doutor José Brás	1
Rua Jorge Dinis	1
Rua Porto Seguro	1
<b>Tapagem buracos com massas frias</b>	<b>1</b>
Rua Irene Nascimento	1
<b>Calçadas</b>	<b>15</b>
<b>Levantamento e reposição de calçada</b>	<b>1</b>
Praceta Carlos da Costa Frescata	1
<b>Reposição de calçada</b>	<b>7</b>
Av. Jaime Cortesão	1
Rua Camilo Castelo Branco	1
Rua Doutor António Rodrigues Costa	1
Rua Estevam de Liz Velho	1
Rua Nova Sintra	1
Rua Morgado de Setúbal	1
Rua Coronel Guilherme Portugal	1
<b>Reposição de calçada</b>	<b>4</b>
Av. Pedro Álvares Cabral	1
Rua da Tebaida	1
Rua do Moinho	1
Rua da Fé	1
<b>Reposição de calçada e alargamento de caldeiras</b>	<b>1</b>
Rua José Pedro da Silva	1
<b>Levantamento, reposição de calçada e alargamento de caldeiras</b>	<b>1</b>
Rua José Pedro da Silva	1
<b>Delimitação de parques estacionamento com cubos de granito</b>	<b>1</b>
Beco Agostinho Neto	1
<b>Construção Civil</b>	<b>46</b>
<b>Abertura de vala</b>	<b>1</b>
Rua Jorge Armando dos Santos	1
<b>Colocação de tampa</b>	<b>10</b>
Av. Bento de Jesus Caraça	1
Estrada da Graça	2
Rua Fernando Lopes Graça	1
Rua Vale de Cerejeiras	1
Rua do Forte da Bela Vista	1
Praça de Portugal	1
Rua de Valverde	1
Rua das Gaivotas	1



Rua Roberto Ivens	1
<b>Corte no asfalto</b>	<b>2</b>
Rua do Forte da Bela Vista	1
Escola da Azeda	1
<b>Limpezas</b>	<b>1</b>
Cemitério da Paz	1
<b>Tapagem de abatimento</b>	<b>4</b>
Rua Abel Salazar	1
Rua dos Ferroviários	1
Praceta Leonel Sousa	1
Rua Mário Henrique Leiria	1
<b>Colocação de sumidouro</b>	<b>2</b>
Av. das Descobertas	1
Antigas instalações do mercado abastecedor	1
<b>Colocação de lancil</b>	<b>1</b>
Travessa do Vale de Cerejeiras	1
<b>Colocação de tampa e sumidouro</b>	<b>1</b>
Av. Mestre Lima de Freitas	1
<b>Reparação de sumidouro</b>	<b>1</b>
Av. Afonso de Albuquerque	1
<b>Execução de rampa</b>	<b>1</b>
Complexo Municipal de Atletismo de Setúbal	1
<b>Levantamento de tampa</b>	<b>1</b>
Av. da Bela Vista	1
<b>Colocação de lajetas</b>	<b>2</b>
Av. Belo Horizonte	1
Largo da Cooperação	1
<b>Tapagem de abatimento</b>	<b>2</b>
Av. Nuno Álvares	1
Rua dos Enfermeiros	1
<b>Colocação de pilaretes</b>	<b>1</b>
Rua Raúl Brandão	1
<b>Transporte de pó de pedra e toutvenant para parque e arrumações</b>	<b>1</b>
Parque de Poçoilos	1
<b>Tapagem de abatimento e regularização de sumidouro</b>	<b>1</b>
Rua António José Baptista	1
<b>Transporte de saibro, brita, cimento e blocos</b>	<b>1</b>
CROAC	1
<b>Verificação do estado do pavimento</b>	<b>1</b>
Rua Zófimo Ramos Luz	1
<b>Transporte de toutvenant, pó de pedra, brita para parque e arrumações</b>	<b>1</b>
Parque de Poçoilos	1
<b>Aumento da bacia de retenção, abertura de vala e limpeza</b>	<b>1</b>
Estacionamento no Monte Belo Norte	1
<b>Transporte de brita para o canil</b>	<b>1</b>
Canil Municipal	1
<b>Transporte de toutvenant e limpezas</b>	<b>1</b>
Parque Santiago	1
<b>Execução de tampa e arrumações</b>	<b>1</b>
Parque de Poçoilos	1
<b>Reparação de pavê</b>	<b>1</b>
Rua Padre Américo	1
<b>Reparação de abatimento</b>	<b>1</b>
Rua da Fonte do Lavra	1
<b>Colocação de pilarete e lajetas pitonadas</b>	<b>1</b>
Rua Camilo Castelo Branco	1
<b>Transporte de pó de pedra, brita, toutvenant para parque e arrumações</b>	<b>1</b>
Parque de Poçoilos	1



<b>Transporte de pó de pedra, pavê, lajetas pitonadas e lancil para obra da DIPCEM</b>	<b>1</b>
Rua Júlio Dinis	1
<b>Espalhamento de material fresado</b>	<b>1</b>
Parque da P.S.P.	1
<b>Transporte de saibro e apoio com retroescavadora</b>	<b>1</b>
Pista B.M.X.	1
<b>Betuminosos</b>	<b>7</b>
<b>Abertura de caixa, preparação e execução de tapete</b>	<b>1</b>
Rua de Valverde	1
<b>Execução de tapete</b>	<b>1</b>
Rua Celestino Alves	1
<b>Preparação, execução tapete e limpezas</b>	<b>1</b>
Rua Doutor José Leite de Vasconcelos	1
<b>Fresagem, preparação, execução de tapete, levantamento de tampas e limpezas</b>	<b>2</b>
Rua Doutor Luís Teixeira de Macedo e Castro	1
Rua da Fé	1
<b>Fresagem</b>	<b>1</b>
Rua Doutor José Leite de Vasconcelos	1
<b>Fresagem, execução de tapete e transporte de material</b>	<b>1</b>
Rua Doutor Henrique Constantino	1
<b>Total Geral</b>	<b>85</b>

Tabela 50 - Intervenções por tipo e local na freguesia de União de Freguesias de Setúbal, no período em referência

<b>Asfalto</b>	<b>19</b>
<b>Reparação de abatimento</b>	<b>2</b>
Rua Doutor Miguel Homem de Sampaio e Melo	1
Rua Quinta da Rutura	1
<b>Tapagem buracos com massas asfálticas</b>	<b>16</b>
Av. de Angola	1
Av. Dom Pedro V	1
Rua Nossa Senhora Cais	1
Rua Olavo Bilac	1
Rua Cidade de Pau	1
Av. Moçambique	1
Rua Mártires da Pátria	1
Praceta Quinta do Tavares	1
Rua Luís Joaquim dos Cães	1
Rua Mário Cães Esteves	1
Beco Penha	1
Rua Porto das Laranjeiras	1
Travessa do Mercado	1
Beco Relógio da Torre	1
Beco Sino Grande	1
Beco Sino Pequeno	1
<b>Tapagem buracos com massas frias</b>	<b>1</b>
Rua Doutor José de Carvalho (filho)	1
<b>Calçadas</b>	<b>41</b>
<b>Levantamento e reposição de calçada</b>	<b>2</b>
Rua Mariano Coelho	1
Rua Cidade de Debrecen	1
<b>Reposição de calçada</b>	<b>33</b>
Av. 22 de Dezembro	1
Av. de Angola	1
Av. José Mourinho	2
Av. República da Guiné-Bissau	1
Estrada de Palmela	1
Largo José Afonso	1
Largo Misericórdia	1



Praça Bocage	1
Praça Teófilo Braga	1
Rua Arronches Junqueiro	1
Rua Doutor António Manuel Gamito	1
Rua Frei António das Chagas	1
Rua João Eloy do Amaral	1
Rua Mormugão	1
Rua Fran Pacheco	1
Av. Doutor Manuel de Arriaga	1
Rua Amílcar Cabral	1
Av. Moçambique	1
Rua Luís de Camões	2
Rua Bocage	1
Rua Nossa Senhora Carmo	1
Figueirinha	1
Rua 1º de Maio	1
Largo Santiago	1
Rua Augusto Cardoso	1
Rua Doutor Armando Setúbal Lopes	1
Interior do Mercado do Livramento	1
P.U.A	2
Piscinas das Palmeiras	1
Rua de Santa Catarina	1
<b>Reposição de calçada no passeio e passeadeiras</b>	<b>1</b>
Av. Luísa Todi	1
<b>Reposição de calçada e alargamento de caldeiras</b>	<b>1</b>
Av. Doutor António Rodrigues Manito	1
<b>Preparação e reposição de calçada</b>	<b>1</b>
Praia da Figueirinha	1
<b>Levantamento, reposição de calçada e alargamento de caldeiras</b>	<b>1</b>
Av. Doutor António Rodrigues Manito	1
<b>Levantamento e reposição de calçada no passeio e passeadeiras</b>	<b>1</b>
Av. Luísa Todi	1
<b>Reposição de calçada e manutenção de passeadeiras</b>	<b>1</b>
Av. Luísa Todi	1
<b>Construção Civil</b>	<b>39</b>
<b>Colocação de tampa</b>	<b>6</b>
Av. 22 de Dezembro	1
Av. Alexandre Herculano	1
Estrada Ciprestes	1
Rua Brancanes	1
Rua Olavo Bilac	1
Rua Trabalhadores do Mar	1
<b>Corte no asfalto</b>	<b>2</b>
Rua Padre Galvão	1
EN10	1
<b>Limpeza de entulhos</b>	<b>1</b>
Ecoparque do Outão	1
<b>Tapagem de abatimento</b>	<b>5</b>
Av. da Europa	1
Av. Luísa Todi	1
Praceta Fernando Alcobia	1
Rua Timor	1
Rua Alves da Silva	1
<b>Colocação de sumidouro</b>	<b>1</b>
Rua Frei António das Chagas	1
<b>Colocação de lancil</b>	<b>1</b>
Rua Senhor Jesus dos Navegantes	1



<b>Colocação de tubo</b>	<b>1</b>
Rua Nossa Senhora Carmo	1
<b>Colocação de sumidouro e tampa</b>	<b>1</b>
Rua Nossa Senhora Cais	1
<b>Colocação de lancil e limpezas</b>	<b>1</b>
Rua 1º de Maio	1
<b>Execução de reentrância</b>	<b>1</b>
Creiro	1
<b>Apoio à DIOAD</b>	<b>1</b>
Figueirinha	1
<b>Colocação de baias plásticas, limpeza, corte no asfalto, abertura de caixa, execução de cabouco, colocação de lancil, tampa, sumidouro e lajetas pitonadas</b>	<b>1</b>
Av. Doutor António Rodrigues Manito	1
<b>Colocação de tampas, lancil e rebaixamento de sumidouros</b>	<b>1</b>
Av. de Angola	1
<b>Substituição de tampa</b>	<b>1</b>
Rua Damão	1
<b>Abertura de caixa e retirada de terras no apoio à junta</b>	<b>1</b>
Rua Padre Galvão	1
<b>Transporte e espalhamento de terras</b>	<b>1</b>
Ecoparque	1
<b>Abertura de caixa, execução de rampa, colocação de tubo e pavê</b>	<b>1</b>
Rua Nossa Senhora Cais	1
<b>Colocação de lancil e levantamento de tampa</b>	<b>1</b>
Av. de Angola	1
<b>Desentupimento de sumidouro</b>	<b>1</b>
Estrada Castelo de São Filipe	1
<b>Colocação de lancil, lajetas e tampa</b>	<b>1</b>
Av. Doutor António Rodrigues Manito	1
<b>Abertura de caixa e execução de muro</b>	<b>1</b>
Praia da Albarquel	1
<b>Retirada de maciços no apoio à DIOAD</b>	<b>1</b>
Albarquel	1
<b>Limpeza de pátios</b>	<b>1</b>
Antigos armazens Papeis do Sado	1
<b>Transporte de calçada, pó de pedra e lancil para obra da DIHU</b>	<b>1</b>
Rua Escola Técnica	1
<b>Reparação de lancil e sumidouro</b>	<b>1</b>
Av. Luísa Todi	1
<b>Colocação de sumidouro</b>	<b>1</b>
Av. Combatentes da Grande Guerra	1
<b>Abertura de vala no asfalto</b>	<b>1</b>
Rua Santiago	1
<b>Retirada de brita</b>	<b>1</b>
Convento de Jesus	1
<b>Transporte de pavê para obra da junta</b>	<b>1</b>
Rua Goa	1
<b>Terra Batida</b>	<b>2</b>
<b>Reparação de caminho com toutvenant</b>	<b>2</b>
Caminho dos Combros	1
Azinhaga Alfarrase (Quinta de Santo António)	1
<b>Betuminosos</b>	<b>9</b>
<b>Preparação e execução de tapete</b>	<b>2</b>
Av. Doutor António Rodrigues Manito	1
Estrada São Luís da Serra (Ex. E.N.10 - Saida de Setúbal)	1
<b>Execução de tapete</b>	<b>2</b>
Rua Cidade da Beira	1
Rua Padre Galvão	1



<b>Preparação e execução de tapete no estacionamento</b>	<b>1</b>
Rua Padre Galvão	1
<b>Preparação, execução de tapete, levantamento de tampas e limpezas</b>	<b>1</b>
Av. de Angola	1
<b>Abertura de caixa, regularização e compctação de toutvenant, fresagem e execução de tapete no estacionamento</b>	<b>1</b>
Rua Associação de Moradores	1
<b>Fresagem e abertura de caixa</b>	<b>1</b>
Av. Doutor António Rodrigues Manito	1
<b>Preparação para execução de tapete</b>	<b>1</b>
Av. de Angola	1
<b>Total Geral</b>	<b>110</b>

Tabela 51 – Apuramento Total dos custos com materiais, equipamento e mão-de-obra, por freguesia e tipo de atividade, no período em referência

	Asfalto	Calçadas	Construção Civil	Tapetes Betuminosos	Terra batida	Diversos	Total por Freguesia	%
Azeitão	2 541,56 €	959,43 €	6 500,35 €	15 463,47 €	10 353,68 €	2 210,13 €	38 028,62 €	12,45%
Gâmbia	1 249,62 €	1 954,13 €	3 867,71 €	27 581,87 €	0,00 €	0,00 €	34 653,32 €	11,34%
S. Sebastião	5 727,06 €	9 300,73 €	5 584,02 €	46 482,11 €	0,00 €	13 439,45 €	80 533,37 €	26,36%
Sado	1 674,84 €	789,02 €	2 278,78 €	20 777,57 €	0,00 €	0,00 €	25 520,20 €	8,35%
UF Setúbal	4 897,28 €	33 791,86 €	30 532,14 €	53 226,95 €	930,40 €	3 455,40 €	126 834,03 €	41,51%
<b>Total geral</b>	<b>16 090,35 €</b>	<b>46 795,18 €</b>	<b>48 762,99 €</b>	<b>163 531,96 €</b>	<b>11 284,08 €</b>	<b>19 104,98 €</b>	<b>305 569,54 €</b>	<b>100,00 %</b>

\* Custos diretos (materiais gastos na atividade que saem diretamente do orçamento DOM); custos indiretos (equipamento e mão-de-obra).

\*\* Outros custos: esta rubrica diz respeito a intervenções de trânsito diversas, tais como recolha, transporte e cedência de baias e sinais; colocação e remoção de fitas zebradas, etc.

\*\*\* Custos diversos: esta rubrica diz respeito ao transporte de materiais, limpeza de sumidouros e fossas, praças e lagos, entre outros.

Tabela 52 - Total dos custos com a cedência de materiais às freguesias, no período em referência

	maio 2020	junho 2020	julho 2020	Acumulado 2020
Azeitão	0,00 €	0,00 €	0,00 €	539,51 €
Gâmbia	0,00 €	0,00 €	0,00 €	534,10 €
S. Sebastião	301,88 €	1 177,59 €	5 624,14 €	10 718,65 €
Sado	0,00 €	0,00 €	247,60 €	8 297,81 €
UF Setúbal	108,88 €	808,90 €	585,24 €	5 508,09 €
<b>Total</b>	<b>410,76 €</b>	<b>1 986,49 €</b>	<b>6 456,98 €</b>	<b>25 598,16 €</b>

Tabela 53 - Total dos custos com os materiais gastos em intervenção direta, por tipo de intervenção, no período em referência

	maio 2020	junho 2020	julho 2020	Acumulado 2020
Asfalto	235,86 €	339,80 €	246,67 €	3 554,93 €
Calçadas	2 558,26 €	2 320,94 €	1 929,78 €	19 155,42 €
Construção Civil	6 234,37 €	2 311,99 €	2 503,68 €	25 657,78 €
Tapetes Betuminosos	6 451,66 €	27 680,19 €	31 316,12 €	107 048,52 €
Terra Batida	474,72 €	722,40 €	516,00 €	5 271,76 €
Diversos	1 591,82 €	1 411,42 €	461,50 €	5 993,13 €
<b>Total</b>	<b>17 546,70 €</b>	<b>34 786,75 €</b>	<b>36 973,75 €</b>	<b>166 681,55 €</b>

\* Estes valores já estão incluídos no quadro 21, que incluem também custos com mão-de-obra e equipamento

**Divisão de Transportes e Equipamento Mecânico**

Tabela 54 - Total de atos administrativos, no período em referência

	maio 2020	junho 2020	julho 2020	Acumulado 2020
Requisições Internas para o Armazém	1	1	2	16
Requisições internas de materiais, para fornecimento exterior	28	16	17	75
Requisições internas de serviços, para o exterior	23	42	48	175
<b>Total</b>	<b>52</b>	<b>59</b>	<b>67</b>	<b>266</b>

Tabela 55- Intervenções mecânicas em viaturas municipais, no período em referência

	Viaturas	Máquinas	CBSS	Total	Acumulado
Grandes e Médias Reparações	96	12	5	113	241
Pequenas Reparações	119	10	2	131	285
<b>Total</b>	<b>215</b>	<b>22</b>	<b>7</b>	<b>244</b>	<b>526</b>

Tabela 56 - Inspeções e reinspeções em viaturas municipais, no período em referência

	Inspeções	Reinspeções	Acumulado Inspeções	Acumulado Reinspeções
Viaturas	49	3	92	4
Viaturas CBSS	4	0	7	0
Inspeções Especiais (Autocarros, etc.)	1	0	1	0
<b>Total</b>	<b>54</b>	<b>3</b>	<b>100</b>	<b>4</b>

Tabela 57 - Lavagem e limpeza de viaturas municipais, no período em referência

	maio 2020	junho 2020	julho 2020	Acumulado 2020
Lavagens	200	256	312	1 724
Aspirações/limpezas	33	42	46	297
<b>Total</b>	<b>233</b>	<b>298</b>	<b>358</b>	<b>2 021</b>

Tabela 58 - Cedência de transportes, com encargos, no período em referência

	Câmara Municipal (CM)	Coletividades Diversas (CD)	Total	Acumulado CM	Acumulado CD
Cedências de Transporte	2	0	2	36	0

Tabela 59 - Serviços ocasionais de transporte, no período em referência

Entidade Requisitante	maio 2020	junho 2020	julho 2020	Acumulado 2020
GAP	0	2	0	10
GAOM	0	0	0	0
SMPCB	0	0	0	0
CBSS	0	0	0	0
DAF	1	0	0	11
DRH	2	1	10	18
DICIRT	0	0	0	0
DURB	1	1	4	6
DOM	755	882	899	5 554
DAAE	1	33	11	50
DCDJ	0	0	2	42
DES	0	4	0	4
<b>Total</b>	<b>760</b>	<b>923</b>	<b>926</b>	<b>5 695</b>



Tabela 60 - Despesas com viaturas municipais no período em referência

	maio 2020	junho 2020	julho 2020	Acumulado 2020
Manutenção	32 611,02€	73 885,60 €	82 068,68 €	342 119,12 €
Combustíveis	36 953,22€	44 526,03 €	50 717,89 €	314 260,11 €
Outras Despesas *	18 128,04€	28 369,83 €	31 886,97 €	163 266,88 €
<b>Total</b>	<b>87 692,28€</b>	<b>146 781,46 €</b>	<b>164 673,54 €</b>	<b>819 646,11 €</b>

\* Lubrificantes, equipamento diverso, consumo de eletricidade, etc.

Tabela 61 - Despesas com viaturas e máquinas no período em referência

	maio 2020	junho 2020	julho 2020	Acumulado 2020
Manutenção	23 768,41€	67 358,99 €	73 635,71 €	302 989,81 €
Combustíveis	35 397,97€	42 797,09 €	48 078,63 €	301 397,83 €
Outras Despesas *	15 589,44€	26 221,90 €	29 062,54 €	149 334,45 €
<b>Total</b>	<b>74 755,82€</b>	<b>136 377,98 €</b>	<b>150 776,88 €</b>	<b>753 722,09 €</b>

\* Lubrificantes, equipamento diverso, consumo de eletricidade, etc.

Tabela 62- Despesas com viaturas da CBSS, no período em referência

	maio 2020	junho 2020	julho 2020	Acumulado 2020
Manutenção	8 842,61€	6 526,61 €	8 432,97 €	39 129,31 €
Combustíveis	1 555,25€	1 728,94 €	2 639,26 €	12 862,28 €
Outras Despesas *	2 538,60€	2 147,93 €	2 824,43 €	13 932,43 €
<b>Total</b>	<b>12 936,46€</b>	<b>10 403,48 €</b>	<b>13 896,66 €</b>	<b>65 924,02 €</b>

\* Lubrificantes, equipamento diverso, consumo de eletricidade, etc.

Tabela 63 - Despesas com viaturas em 2020

	MANUTENÇÃO				COMBUSTÍVEIS				OUTRAS DESPESAS				Total	
	Materiais	Serviços	Total	Consumos valor	Kms/percorridos	Seguros	Inspeções	Outras	Total	Seguros	Inspeções	Outras		Total
Janeiro	6 097,52 €	45 691,64 €	51 789,16 €	37 516,08 €	117 120,00	2 697,36 €	511,70 €	18 502,86 €	21 711,92 €	2 697,36 €	511,70 €	18 502,86 €	111 017,16 €	
Fevereiro	10 788,10 €	3 488,78 €	14 276,88 €	29 595,30 €	106 577,00	2 697,36 €	424,95 €	9 398,90 €	12 521,21 €	2 697,36 €	424,95 €	9 398,90 €	56 393,39 €	
Março	10 862,52 €	19 772,91 €	30 635,43 €	32 108,48 €	121 306,00	2 697,36 €	487,75 €	13 185,80 €	16 370,91 €	2 697,36 €	487,75 €	13 185,80 €	79 114,82 €	
Abril	11 467,05 €	28 062,05 €	39 529,10 €	20 920,27 €	85 442,00	2 697,36 €	31,50 €	12 635,65 €	15 364,51 €	2 697,36 €	31,50 €	12 635,65 €	75 813,88 €	
Maior	3 956,78 €	18 390,55 €	22 347,33 €	24 258,02 €	100 341,00	2 697,36 €	204,45 €	9 901,43 €	12 803,24 €	2 697,36 €	204,45 €	9 901,43 €	59 408,59 €	
Junho	19 568,65 €	33 491,45 €	53 060,10 €	29 493,89 €	118 074,00	2 697,36 €	566,55 €	17 163,58 €	20 427,49 €	2 697,36 €	566,55 €	17 163,58 €	102 981,48 €	
Julho	15 713,57 €	36 988,62 €	52 702,19 €	33 861,58 €	123 313,00	2 697,36 €	1 007,37 €	18 053,70 €	21 758,43 €	2 697,36 €	1 007,37 €	18 053,70 €	108 322,20 €	
Total	78 454,19 €	185 886,00 €	264 340,19 €	207 753,62 €	772 173,00	18 881,52 €	3 234,27 €	98 841,92 €	120 957,71 €	18 881,52 €	3 234,27 €	98 841,92 €	593 051,52 €	

Tabela 64 - Despesas com máquinas em 2020

	MANUTENÇÃO				COMBUSTÍVEIS				OUTRAS DESPESAS				Total
	Materiais	Serviços	Total	Consumos valor	Kms/percorridos	Seguros	Outras	Total	Seguros	Outras	Total	Total	
Janeiro	338,25 €	0,00 €	338,25 €	17 745,10 €	1 906,01	228,33 €	3 662,34 €	3 890,67 €	228,33 €	3 662,34 €	3 890,67 €	21 974,02 €	
Fevereiro	0,00 €	0,00 €	0,00 €	18 145,43 €	586,00	228,33 €	3 674,75 €	3 903,08 €	228,33 €	3 674,75 €	3 903,08 €	22 048,51 €	
Março	607,96 €	67,65 €	675,61 €	9 620,96 €	1 010,00	228,33 €	2 104,98 €	2 333,31 €	228,33 €	2 104,98 €	2 333,31 €	12 629,88 €	
Abril	337,96 €	644,31 €	982,27 €	9 472,51 €	691,00	228,33 €	2 136,62 €	2 364,95 €	228,33 €	2 136,62 €	2 364,95 €	12 819,73 €	
Maior	1 261,18 €	159,90 €	1 421,08 €	11 139,95 €	322,00	228,33 €	2 557,87 €	2 786,20 €	228,33 €	2 557,87 €	2 786,20 €	15 347,23 €	
Junho	2 319,97 €	11 978,92 €	14 298,89 €	13 303,20 €	1 115,00	228,33 €	5 566,08 €	5 794,41 €	228,33 €	5 566,08 €	5 794,41 €	33 396,50 €	
Julho	4 019,18 €	16 914,34 €	20 933,52 €	14 217,05 €	2 693,00	228,33 €	7 075,78 €	7 304,11 €	228,33 €	7 075,78 €	7 304,11 €	42 454,68 €	
Total	8 884,50 €	29 765,12 €	38 649,62 €	93 644,20 €	8 323,01	1 598,31 €	26 778,43 €	28 376,74 €	1 598,31 €	26 778,43 €	28 376,74 €	160 670,56 €	

Tabela 65 - Despesas com viaturas da CBSS em 2020

	MANUTENÇÃO				COMBUSTÍVEIS				OUTRAS DESPESAS				Total	
	Materiais	Serviços	Total	Consumos valor	Kms/percorridos	Seguros	Inspeções	Outras	Total	Seguros	Inspeções	Outras		Total
Janeiro	491,12 €	39,98 €	531,10 €	1 836,01 €	5 619,00	382,52 €	110,15 €	571,96 €	1 064,63 €	382,52 €	110,15 €	571,96 €	3 431,74 €	
Fevereiro	1 681,21 €	0,00 €	1 681,21 €	2 595,65 €	7 434,00	382,52 €	0,00 €	931,88 €	1 314,40 €	382,52 €	0,00 €	931,88 €	5 591,26 €	
Março	97,81 €	0,00 €	97,81 €	1 502,11 €	6 171,00	382,52 €	0,00 €	396,49 €	779,01 €	382,52 €	0,00 €	396,49 €	2 378,93 €	
Abril	0,00 €	13 017,00 €	13 017,00 €	1 005,06 €	5 604,00	382,52 €	0,00 €	2 880,92 €	3 263,44 €	382,52 €	0,00 €	2 880,92 €	17 285,50 €	
Maior	274,01 €	8 568,60 €	8 842,61 €	1 555,25 €	6 069,00	382,52 €	0,00 €	2 156,08 €	2 538,60 €	382,52 €	0,00 €	2 156,08 €	12 936,46 €	
Junho	667,07 €	5 859,54 €	6 526,61 €	1 728,94 €	6 390,00	382,52 €	31,50 €	1 733,91 €	2 147,93 €	382,52 €	31,50 €	1 733,91 €	10 403,48 €	
Julho	195,25 €	8 237,72 €	8 432,97 €	2 639,26 €	8 044,00	382,52 €	125,80 €	2 316,11 €	2 824,43 €	382,52 €	125,80 €	2 316,11 €	13 896,66 €	
Total	3 406,47 €	35 722,84 €	39 129,31 €	12 862,28 €	45 331,00	2 677,64 €	267,45 €	10 987,34 €	13 932,43 €	2 677,64 €	267,45 €	10 987,34 €	65 924,02 €	

**Divisão de Habitação Pública Municipal**

Tabela 66 – Atendimentos a inquilinos no posto de atendimento administrativo, no período em referência

Assuntos	Maio 2020	Junho 2020	Julho 2020	Acumulado 2020
Pedidos de Obras	15	8	0	143
Pedidos de transferência	2	0	0	7
Revisão de renda/ contrata promessa	14	0	0	18
Pagamento de Rendas/Outros pagamentos	138	150	0	1205
Pedidos de atendimento com os eleitos / técnicos	6	6	0	196
Diversos (pedidos/ rendas)	57	20	0	77
Entrega de documentos	72	60	0	132
Pedidos de habitação – 1ª vez	0	3	0	61
<b>Total</b>	<b>304</b>	<b>247</b>	<b>0</b>	<b>1839</b>

Tabela 67 – Expediente administrativo da Secção de Gestão Administrativa do Parque Habitacional (SEGAH), no período em referência

Assuntos	Maio 2020	Junho 2020	Julho 2020	Acumulado 2020
Editais	0	0	0	0
Faxes	0	0	0	0
Mails	35	75	35	633
Informações	27	103	17	429
Contratos de Arrendamento	4	24	11	52
Notas Internas	0	0	0	0
Propostas	1	3	2	18
Aviso de Pagamento de Rendas	1135	1144	1143	7966
Contratos Promessa de Compra e Venda	0	1	1	8
Ofícios	356	161	42	1618
Atualizações de Rendas	13	11	18	577
Registo de Agregados	13	4	14	54
Declarações	8	8	5	79
Exposições	0	0	0	0
Inquéritos de Atualização de Agregados (Prédios)	0	0	0	0
Inquéritos de Atualização de Agregados (PH)	0	0	0	0
Registo de Pedidos de Habitação no SAGA	4	0	0	4
Entradas de PH com processo	0	0	0	0
Entradas de PH com processo – 1 Vez	0	4	0	4
Pedidos de Obras	15	8	0	48
Atendimentos Vereador (Inquilinos)	0	0	0	26
Atendimentos Vereador (PH)	0	0	0	0
Controlo de Assiduidade	54	27	0	121
<b>Total</b>	<b>1665</b>	<b>1573</b>	<b>1288</b>	<b>11637</b>

Tabela 68 - Pedidos de habitação social - atendimentos (técnicos) vistas domiciliárias e realojamentos, no período em referência

	Maio 2020	Junho 2020	Julho 2020	Acumulado 2020
Atendimentos	7	27	16	54
Pareceres técnicos	9	32	6	161
Visitas domiciliárias	0	1	0	39
<b>Total</b>	<b>16</b>	<b>60</b>	<b>22</b>	<b>254</b>



Tabela 69 - Inquilinos - Atendimento, Visitas Domiciliárias, Propostas e Pareceres, no período em referência

Assuntos	Maio 2020	Junho 2020	Julho 2020	Acumulado 2020
Atendimentos	445	256	145	1421
Visitas domiciliárias	57	27	87	359
Propostas e pareceres	173	179	179	982
<b>Total</b>	<b>675</b>	<b>462</b>	<b>411</b>	<b>2762</b>

Tabela 70 – Atendimento a inquilinos, no período em referência

Assuntos	Maio 2020	Junho 2020	Julho 2020	Acumulado 2020
Pedido de Obras	55	47	25	216
Pedidos de Transferências	17	9	15	66
Problemas de Vizinhança / Conflitos	42	20	17	120
Condomínios	16	19	6	54
Atualização do Agregado / Renda	39	26	23	162
Higiene e Organização Doméstica	5	1	2	19
Organização e Manutenção de Espaços Comuns	40	12	8	87
Informações Gerais	182	74	47	565
Acompanhamento de Atribuições de Habitação	0	0	0	0
Acompanhamento de Transferências	4	0	2	8
Organização de Atividades NBNC	40	48	0	119
<b>Total</b>	<b>440</b>	<b>256</b>	<b>145</b>	<b>1416</b>

Tabela 71 – Visitas domiciliárias a inquilinos, por motivo, no período em referência

	Maio 2020	Junho 2020	Julho 2020	Acumulado 2020
Higiene e Organização Doméstica	3	3	4	23
Pedidos de Obras	7	2	47	93
Acompanhamento de Transferências	1	1	4	13
Problemas de Vizinhança	9	1	6	38
Organização e Manutenção de Espaços Comuns	15	12	24	87
Rendas e Dívidas	0	1	0	1
Atualização do Agregado	0	3	1	7
Acompanhamento e atribuição de Habitação	2	4	1	15
<b>Total</b>	<b>37</b>	<b>27</b>	<b>87</b>	<b>277</b>

Tabela 72 – Propostas e pareceres a inquilinos, no período em referência

Assuntos	Maio 2020	Junho 2020	Julho 2020	Acumulado 2020
Transferências de Habitação	5	0	7	28
Atualização / Confirmação do Agregado Familiar	17	30	23	176
Alteração de Titularidade de contrato	0	0	0	0
Análise Jurídica	12	4	6	52
Pedido de Obras	46	51	37	215
Encaminhamentos para outros serviços internos ou entidades	45	9	2	119
Reuniões de Moradores	3	17	32	102
Informação de Atividades PNBNC	0	8	20	70
Informação sobre Relações de Vizinhança	15	4	4	34
Vizinhança / Conflitos	0	0	0	0
Higiene e Organização Doméstica	0	0	0	0
Outras Situações	21	56	48	207
<b>Total</b>	<b>164</b>	<b>179</b>	<b>179</b>	<b>1003</b>



Tabela 73 – Matérias jurídicas, no período em referência

Assuntos	Maio 2020	Junho 2020	Julho 2020	Acumulado 2020
Atendimentos	0	12	0	44
Pareceres	68	76	0	473
Total	68	88	0	517

Tabela 74 – Realojamentos, transferências e vendas de habitação, no período em referência

	Maio 2020	Junho 2020	Julho 2020	Acumulado 2020
Realojamentos	3	1	0	11
Transferências de Habitação	0	1	1	7
Vendas de Habitação	0	1	1	8
Total	3	3	2	26

Tabela 75 – Atividade de fiscalização, no período em referência

Assuntos	Maio 2020	Junho 2020	Julho 2020	Acumulado 2020
Notificações	0	0	0	49
Informações	16	18	13	83
Avisos	28	88	4	184
Vistorias para Certificação Energética	0	0	0	3
Total	44	106	17	319

Tabela 76 - Promoção da participação dos moradores - ações/ reuniões/ presença, no período em referência

Assuntos	Maio 2020	Junho 2020	Julho 2020	Acumulado 2020
Organização de Reuniões de Condomínio/Moradores	9	13	45	161
Presenças de Moradores nas Reuniões de condomínio/Moradores	15	135	242	781
Nº de Interlocutores Eleitos	0	1	2	15
Condomínios Organizados	0	0	1	1
Dinamização de Reuniões de Interlocutores	0	0	0	2
Presenças de Interlocutores nas Reuniões Realizadas	0	8	8	56
Ações desenvolvidas com os interlocutores	19	0	0	24
Total	43	157	298	1040

Tabela 77 - Atividades de Reabilitação Urbana nos Bairros Municipais, no período em referência

	Maio 2020	Junho 2020	Julho 2020	Acumulado 2020
Visitas	10	0	1	71
Relatórios Técnicos Elaborados	0	0	0	15
Relatórios/ Informação sobre Processos Prioritários de Obras	14	0	0	59
Reuniões de Obras com DIPCEM	1	0	0	3
Reuniões de Obras com DIOAD	0	0	0	5
Reuniões de Obras com Outros Serviços	1	0	0	6
Elaboração de Estudos e Registo das Ações em Curso ou Programas nos Bairros Municipais - Estudos e Projetos Elaborados	0	1	0	1
Elaboração de Estudos e Registo das Ações em Curso ou Programas nos Bairros Municipais - Registo em Planta das Ações em Curso ou Programadas	0	0	0	1
Nº. de Registos na Plataforma DOM	24	21	13	125

**Gabinete de Gestão de Infraestruturas de Água e Saneamento**

Tabela 78 – Entrada de documentos no GAGIAS, no período em referência

	Maio 2020	Junho 2020	Julho 2020	Acumulado 2020
Documentos Externos	91	76	81	561
Documentos Internos	254	210	208	1399
<b>Total</b>	<b>345</b>	<b>286</b>	<b>289</b>	<b>1960</b>

Tabela 79 – Entrada de documentos no GAGIAS, por tipo de assunto, no período em referência

	Maio 2020	Junho 2020	Julho 2020	Acumulado 2020
Pedido de parecer	37	37	33	242
Reclamações Pluviais	16	5	13	69
Limpeza / Desobstrução	31	8	9	95
Pedido de Cadastro	8	13	3	68
Tampas/ Sargetas/ Grelhas/ Ramais	28	21	26	153
Extravasamento/ Retorno	9	8	1	27
Serviços de Águas do Sado	57	91	69	462
Projetos de Águas do Sado	27	12	21	99
Contrato de Concessão de Águas do Sado	28	25	24	186
Outros	104	66	90	555
Fatura	0	0	0	4
<b>Total</b>	<b>345</b>	<b>286</b>	<b>289</b>	<b>1960</b>

Tabela 80 – Acompanhamento da execução do contrato de concessão dos sistemas de abastecimento de água e de drenagem e tratamento de águas residuais, no período em referência

	Maio 2020	Junho 2020	Julho 2020	Acumulado 2020
<b>Manutenção conservação das redes de água e de drenagem de águas residuais</b>	<b>66</b>	<b>99</b>	<b>70</b>	<b>489</b>
Reporte de anomalias	57	91	69	462
Reporte para desobstrução da rede	9	8	1	27
<b>Acompanhamento do desenvolvimento dos sistemas de abastecimento de água e saneamento</b>	<b>7</b>	<b>7</b>	<b>5</b>	<b>38</b>
Projetos de Execução	7	7	5	38
Reunião para elaboração de pareceres	0	0	0	0
<b>Total</b>	<b>73</b>	<b>106</b>	<b>75</b>	<b>527</b>

Tabela 81 – Descrição da manutenção/ conservação das redes de abastecimento de água e de drenagem de águas residuais, no período em referência

<b>Manutenção conservação das redes de água e de drenagem de águas residuais</b>
Solicitações de desobstrução da rede de drenagem de águas residuais e de ramais domiciliários às Águas do Sado.
Solicitações de reparação de anomalias por trabalhos realizados pelas Águas do Sado.

Tabela 82 - Descrição do acompanhamento do desenvolvimento dos sistemas de abastecimento de água e saneamento, no período em referência

<b>Acompanhamento do desenvolvimento dos sistemas de abastecimento de água e saneamento</b>
Projetos de execução enviados ao DOM.
Projetos de execução que aguardam resposta de serviços externos/ internos.

Tabela 83 - Descrição dos projetos de acompanhamento do desenvolvimento dos sistemas de abastecimento de água e saneamento, no período em referência

<b>Projetos de execução enviados ao DOM</b>
Drenagem de Águas Residuais Domésticas na Praia de Galápos
Reabilitação de águas e saneamento do B.º da Urbisado - 1ª fase
Desvio da conduta da Av.ª Rodrigues Manito
Construção de Descarregador de Tempestade, junto à Rua Jorge de Sena
Reabilitação das redes de água e drenagem – Vila Nogueira de Azeitão
Reabilitação da rede de águas em Azeitão – 1.ª Fase



Prolongamento da Rede de Águas na Estrada do Porto Velho – Aldeia da Piedade
<b>Projetos de execução que aguardam resposta de serviços externos/ internos</b>
Abastecimento de Água a Alpertuche – 2.ª Fase
Ligação da rede de drenagem de águas residuais domésticas de Oleiros e Aldeia de Irmãos ao Emissário B
Reabilitação da rede de água em Oleiros e no subsistema de S. Domingos
Reabilitação da Rede de Drenagem Doméstica e Pluvial em Vila Fresca de Azeitão – 1.ª Fase

Tabela 84 - Descrição dos serviços de limpeza e desobstrução de coletores, por freguesia e local de intervenção, no período em referência

Mês/ Freguesia/ Tipo de trabalho e Local de intervenção	n
<b>Maio</b>	<b>2</b>
<b>S. Sebastião</b>	<b>1</b>
<b>Limpeza do troço do coletor pluvial</b>	<b>1</b>
Limpeza da caixa de ramal pluvial na Rua António Julião Rocha - Manteigadas - Setúbal (das 18H às 21H) - 3 H	1
<b>UF Setúbal</b>	<b>1</b>
<b>Limpeza do troço do coletor pluvial</b>	<b>1</b>
Limpeza das sarjetas/ sumidouros existentes em toda a zona envolvente ao Edifício dos Ciprestes - Setúbal - Ø200 mm e Ø 300 mm	1
<b>Total Geral</b>	<b>2</b>

Tabela 85 - Custos dos serviços de limpeza e desobstrução de coletores, por freguesia e local de intervenção, no período em referência

Freguesia/ tipo de trabalho realizado	Comprimento (ml)	Custo (€)
<b>S. Sebastião</b>	-	<b>240,00 €</b>
Limpeza do troço do coletor pluvial	-	240,00 €
<b>UF Setúbal</b>	<b>202</b>	<b>1 898,80 €</b>
Limpeza do troço do coletor pluvial	202	1 898,80 €
<b>Total Geral</b>	<b>202</b>	<b>2 138,80 €</b>

Tabela 86 - Descrição dos serviços de limpeza e desobstrução dos órgãos de recolha, no período em referência

Freguesia/ mês/ tipo de trabalho realizado/ local de intervenção	n
<b>Maio</b>	<b>138</b>
<b>S. Sebastião</b>	<b>114</b>
<b>Limpeza dos sumidouros/ sargetas</b>	<b>114</b>
Av. do Alentejo - Setúbal	25
Av. Nuno Alvares - Setúbal	48
Av. Álvaro Cunhal - Setúbal	41
<b>UF Setúbal</b>	<b>24</b>
<b>Limpeza dos sumidouros/ sargetas</b>	<b>24</b>
Envolvente Edifício dos Ciprestes	14
Estrada Baixa de Palmela	10
<b>Total Geral</b>	<b>138</b>

Tabela 87 – Custos e metros lineares de intervenção dos serviços de limpeza e desobstrução dos órgãos de recolha, no período em referência

Freguesia/ mês	Custo (€)
<b>Maio</b>	<b>2 898,00 €</b>
S. Sebastião	2 394,00 €
UF Setúbal	504,00 €
<b>Total Geral</b>	<b>2 898,00 €</b>



## Gabinete de Apoio às Obras nas Freguesias

Tabela 88 -Resumo da atividade técnica desenvolvida pelo Gabinete de Apoio às Obras nas Freguesias (DOM/ GAOF), no período em referência

	Maio 2020	Junho 2020	Julho 2020	Acumulado 2020
Relatórios	2	3	2	17
Documentos de monitorização da atividade	55	22	35	198
Documentos de apoio a reuniões	0	5	1	6
Reuniões com as Juntas de Freguesia e o GAF	0	5	5	25
Reuniões internas*	6	12	10	64
Reuniões externas**	0	5	1	6
Pareceres/ informações técnicas/ Gestão Documental	60	95	72	544
Visitas a Obras	9	10	16	74
<b>Total</b>	<b>132</b>	<b>157</b>	<b>142</b>	<b>934</b>

\* Reuniões com os serviços do DOM e outros Departamentos

\*\* Reuniões periódicas entre a Vereação DOM, serviços do DOM, GAF e Juntas de Freguesia – Secretariado e elaboração de atas

Tabela 89 – Descrição do resumo da atividade técnica desenvolvida pelo DOM/ GAOF, no período em referência

Atividade Relevantes
Análise de documentação, e envio de elementos preparados pelo GAOF para integrarem os relatórios com responsabilidade de execução atribuída aos serviços do DOM/DIA/GAT, nomeadamente o Relatório de Atividades bimestral do DOM relativo aos meses de março e abril de 2020 a entregar na Assembleia Municipal; os Relatórios de Atividades do DOM relativos aos meses de maio, junho e julho de 2020; e os Mapas de Monitorização das ações a executar no âmbito do projeto "Ouvir a População" relativos aos meses de maio, junho e julho de 2020.
Participação na reunião conjunta realizada no dia 18-06-2020 entre os serviços do DOM, GAF e Sr. Presidente da Junta de Freguesia do Sado agendada pelo Sr. Vereador para análise do desenvolvimento e forma de concretização de algumas obras consideradas fundamentais.
Participação na reunião/visita técnica realizada no dia 19-06-2020 à Junta de Freguesia do Sado com a presença do Sr. Presidente da Junta de Freguesia do Sado, do GAF/Sr. Adjunto António Luís Rodrigues, da DIVIC/Eng.º Luís Martinho, e do GAOF/Arq.º António Araújo, para análise do desenvolvimento e forma de concretização das seguintes obras em curso: Ligação de águas pluviais na Rua Tomás Ribeiro n.ºs 78, 80 e 82; e Rua Padre Américo Faria.
Participação na reunião conjunta realizada no dia 22-06-2020 entre os serviços do DOM, GAF e Sr. Presidente da Junta de Freguesia de S. Sebastião agendada pelo Sr. Vereador para análise do desenvolvimento e forma de concretização de algumas obras consideradas fundamentais.
Participação na reunião conjunta realizada no dia 25-06-2020 entre os serviços do DOM, GAF e Sr. Presidente da Junta de Freguesia da Gâmbia, Pontes e Alto da Guerra agendada pelo Sr. Vereador para análise do desenvolvimento e forma de concretização de algumas obras consideradas fundamentais.
Participação na reunião conjunta realizada no dia 25-06-2020 entre os serviços do DOM, GAF e Sra. Presidente da Junta de Freguesia de Azeitão agendada pelo Sr. Vereador para análise do desenvolvimento e forma de concretização de algumas obras consideradas fundamentais.
Participação na reunião conjunta realizada no dia 25-06-2020 entre os serviços do DOM, GAF e Sr. Presidente da União das Freguesias de Setúbal agendada pelo Sr. Vereador para análise do desenvolvimento e forma de concretização de algumas obras consideradas fundamentais.
Participação na reunião/visita técnica realizada no dia 26-06-2020 à Junta de Freguesia do Sado com a presença do Sr. Presidente da Junta de Freguesia do Sado, do GAF/Sr. Adjunto António Luís Rodrigues, da DIPCEM/Eng.º José Amaro/Arq.º Palmira João, da DIMOT/Eng.º Fernando Carlos, e do GAOF/Arq.º António Araújo, para análise do desenvolvimento e forma de concretização da obra de requalificação da Estrada de Santo Ovídio, Alto do Faralhão.
Participação na reunião conjunta realizada no dia 01-07-2020 com a presença do GAF/Sr. Adjunto António Luís Rodrigues, e da DIVIC/Eng.º Luís Martinho para análise, priorização e calendarização das pavimentações e repavimentações a concretizar no 2.º semestre de 2020 no conjunto das freguesias do concelho.
Participação na reunião/visita técnica conjunta realizada no dia 02-07-2020 com a presença do GAF/Sr. Adjunto António Luís Rodrigues, do Sr. Presidente da Junta de Freguesia de S. Sebastião, da DIPCEM/Eng.º José Amaro/Técnico José Pisa Correia e da DIVIC/Eng.º Luís Martinho/Encarregado José Francisco realizada à Rua Flávio Resende para análise e preparação da intervenção a realizar.
Participação na reunião/visita técnica conjunta realizada no dia 10-07-2020 com a presença do Sr. Vereador, do Sr. Assessor/Eng.º António Pato, do GAF/Sr. Adjunto António Luís Rodrigues, do Sr. Presidente da Junta de Freguesia da Gâmbia,



e da DIPCEM/Eng.º José Amaro realizada à Estrada de Algeruz para análise e preparação da intervenção a realizar relativa á construção de passeio e ciclovia entre o LIDL e o Vale Ana Gomes.
Participação na reunião conjunta com os vários serviços da autarquia realizada no dia 22-07-2020, agendada pelo Sr. Vereador com o objetivo de aferir a execução das ações sinalizadas no âmbito da Iniciativa Ouvir a População que estão acometidas aos vários serviços, e que pretendeu que cada serviço viesse preparado com o ponto de situação das ações das quais é responsável e em caso de dúvidas ou dificuldades de resolução informasse na reunião. Não se pretendeu correr o livro todo, mas sim que cada serviço apresentasse um ponto de situação devidamente atualizado. A reunião contou com a presenças do Sr. Vereador, do Sr. Assessor Eng.º António Pato, do GAF/Sr. Adjunto António Luís Rodrigues, da Sra. Diretora do DOM/Eng.ª Lenia Mouro, da DIVIC/Eng.º Luís Martinho, do GAGIAS/Eng.º Luís Pascoa, da DIPCEM/Eng.º José Amaro, do GAOF/Arq.º António Araújo, do GARIU/Arq.º Nuno Viterbo, da DIMOT/Eng.º Fernando Carlos, da DIFAJ/Eng.ª Elizabete Lisboa, e do DURB/Arq.º Joaquim Branco.
Atualização dos Mapas de Monitorização das intervenções previstas executar no: Vale da Rasca; Azinhaga dos Espanhóis/Vale de Cerejeiras; Praceta Manuel Nunes de Almeida; Loteamento da Quinta do Paraíso; Quinta dos Vidais/Rua Afonso Castro/Rua Falcão Machado; Quinta da Amizade; Rua das Mimosas-Rua das Videiras-Rua do Bem Estar-Travessa dos Camponeses; Colinas de S. Francisco; Bairro dos Pescadores/Grito do Povo; Pinhal de Negreiros; Aldeia Grande; Zona de Vale de Mulatas; Rua Sociedade Musical de Brejo Clérigo; Zona do Ferro de Engomar; Rua Óscar Pacheco; Forte de S. Luis Gonzaga também conhecido por Forte Velho; URBISADO; Urbanização Monte Belo Norte; Urbanização Monte Belo Sul; Rua Augusto Alves, Espaço definido pela Av. António Sérgio, Bairro Cooperativa das Manteigadas e Recinto da Feira de Sant´Iago, e Bairro de Santos Nicolau entregues em tempo ao Sr. Vereador e à Sra. Diretora.
Participação com os serviços do DOM/DIA/GAT na elaboração de Documentos / Listagens solicitados pela Direção de Departamento e GAF/Gabinete de Apoio às Freguesias.
Preparação e envio de informações aos serviços da DICI-Divisão de Comunicação, relativas ao conjunto de intervenções a executar ou em curso com responsabilidade de execução atribuída aos serviços do DOM, a solicitar a divulgação de notícia ou inclusão no Portal CMS/Obras.
Análise de documentação/informações em articulação com os serviços do DOM/DIA/GAT relativas a ações/intervenções a integrar na base de dados do Programa de Mandato 2017/2021.
Foram realizadas pelo GAOF em conjunto com os outros serviços do departamento 35 visitas a obras em execução no âmbito do projeto "Ouvir a População, Construir o Futuro".

**Título**

Relatório de Atividades junho julho agosto 2020

**Coordenação e Compilação**

Gabinete de Auditoria Interna

**Informação fornecida por:**

Serviços Camarários

**Entidade**

Câmara Municipal de Setúbal

Praça de Bocage 2900 – 276 Setúbal

Telefone: 265 541 500

[www.mun-setubal.pt](http://www.mun-setubal.pt)

**Sessão Assembleia Municipal Ordinária de setembro 2020**