

BAIRRO DA ALAMEDA DAS PALMEIRAS - 1ª Prioridade

Reabilitação dos Edifícios do Bairro Municipal da Alameda das Palmeiras



Ano de Construção: 1992-2001
 Nº de Fogos: 282
 Nº de Edifícios: 42
 Área Bruta de Construção: 18.056,60m²
 Área das Coberturas: 7.553,04m²
 Propriedade de Habitação Pública: 236 Fogos-83,66%
 Propriedade de Habitação Privada: 16 Fogos -6,35%

Reabilitação das partes comuns dos Edifícios

A INTERVENÇÃO CONTEMPLA:

- Estrutura Metálica de apoio;
- Estrutura S275, incluindo fixações, tratamento (decapagem manual ao grau Sa 2 1/2), Cobertura em Painel Sandwich;
- Painel sandwich de cobertura de acordo com a Norma (EN 14 509:2013), reação ao fogo B - S2, d0 (antigo M1), segundo a Norma NF EN 13501-1 + A1 : 2013, do tipo (PIR CS 5 - 1000 NORMAL) ou equivalente, com 80mm de espessura de isolamento em poliuretano, com 0,50/0,50mm de espessura de chapa, incluindo perfis acessórios, de remate, fixações e todos os trabalhos necessários de acordo com peças desenhadas. Cumeeira e Capoteamento em chapa de aço lacada com 0,50mm de espessura.
- Caldeiras e Tubos de queda pluviais;
- Remoção das telas existentes nas caldeiras, e adequada impermeabilização. Fomecimento e aplicação de tubos em PVC, incluindo abertura e fecho de rocos.

Reabilitação de Habitações

- Fogos
- Instalações Sanitárias
- Demolições (picagem de paredes e tetos), Arranques (mosaicos e azulejos), e Desmontes (equipamento sanitário);
- Substituição das redes de águas e esgotos;
- Reparação e pintura de paredes e tetos;
- Assentamento dos revestimentos das paredes e pavimentos;
- Assentamento dos equipamentos sanitários, incluindo acessórios;
- Cozinhas
- Demolições (picagem de paredes e tetos), Arranques (mosaicos e azulejos), e Desmontes (equipamento de cozinha);
- Substituição das redes de águas e esgotos;
- Reparação e pintura de paredes e tetos;
- Assentamento dos revestimentos das paredes e pavimentos;
- Assentamento do móvel do lava-loiça, incluindo acessórios;
- CAIXAS DE ESGOTO... Deslocalização das caixas de esgoto existentes, no interior dos edifícios/habitções, para o exterior.

Nível da Intervenção	Fases da Intervenção	Porcentagem de Fogos a Intervencionar	Estimativa de Custos	Observações								
LIGEIRA	2021-2023	10%	<table border="1"> <tr><td>2020</td><td></td></tr> <tr><td>2021</td><td>647 700,00 €</td></tr> <tr><td>2022</td><td>660 654,00 €</td></tr> <tr><td>2023</td><td>673 867,08 €</td></tr> </table>	2020		2021	647 700,00 €	2022	660 654,00 €	2023	673 867,08 €	
2020												
2021	647 700,00 €											
2022	660 654,00 €											
2023	673 867,08 €											
ZELIGOS												
			<table border="1"> <tr><td>2020</td><td></td></tr> <tr><td>2021</td><td>803 250,00 €</td></tr> <tr><td>2022</td><td>819 315,00 €</td></tr> <tr><td>2023</td><td>835 701,30 €</td></tr> </table>	2020		2021	803 250,00 €	2022	819 315,00 €	2023	835 701,30 €	
2020												
2021	803 250,00 €											
2022	819 315,00 €											
2023	835 701,30 €											



SETÚBAL

Estratégia Local de Habitação do Concelho de Setúbal

BAIRRO DA MANTEIGADA - 1ª Prioridade

Reabilitação dos Edifícios do Bairro Municipal da Manteigada



Ano de Construção: 2000
 Nº de Fogos: 114
 Nº de Edifícios: 19
 Área Bruta de Construção: 8 327,00m²
 Área das Coberturas: 3 280m²
 Propriedade de Habitação Pública: 114 Fogos: 100%
 Propriedade de Habitação Privada: 0 Fogos: 0%
Reabilitação das partes comuns dos Edifícios

A INTERVENÇÃO CONTEMPLA:

- Substituição das coberturas por painéis sandwich - montagem de escadas rebatíveis para acesso à cobertura;
- Instalação de isolamento térmico nas paredes das fachadas, reparação das juntas de dilatação e pinturas;
- Reparação ou substituição de estandais;
- Substituição de caixilharias e estores, por caixilharias em PVC, ou alumínio com corte térmico com vidro duplo e estores em alumínio
- Substituição de caixas de correio;
- Substituição de todas as colunas de água originais;
- Caixas de Escadas
- Reparação de paredes/tetos e pinturas;
- Decapagem/ tratamento e pintura de sup. metálicas (corrimãos);
- Substituição das portas das arrecadações e de todos os contadores;
- Substituição dos intercomunicadores, e reparação / substituição dos equipamentos elétricos das partes comuns;
- Segurança Contra Incêndios
- Fornecimento e montagem de equipamento de segurança contra incêndios;

Reabilitação de Habitações

- Fogos
- Instalações Sanitárias
- Demolições (picagem de paredes e tetos), Arranques (mosaicos e azulejos), e Desmontes (equipamento sanitário);
- Substituição das redes de águas e esgotos;
- Reparação e pintura de paredes e tetos;
- Assentamento dos revestimentos das paredes e pavimentos;
- Assentamento dos equipamentos sanitários, incluindo acessórios;

Cozinhas

- Demolições (picagem de paredes e tetos), Arranques (mosaicos e azulejos), e Desmontes (equipamento de cozinha);
- Substituição das redes de águas e esgotos;
- Reparação e pintura de paredes e tetos;
- Assentamento dos revestimentos das paredes e pavimentos;
- Assentamento do móvel de lava-louça, incluindo acessórios;
- CAIXAS DE ESGOTO:** Deslocação das caixas de esgoto existentes, no interior dos edifícios/habitações, para o exterior

Nível da Intervenção	Fases da Intervenção	Porcentagem de Fogos a Intervencionar	Estimativa de Custos	Observações
PROFUNDA	2021 a 2023	15% Fogos	2020 2021 1 284 741,00 € 2022 1 310 435,82 € 2023 1 336 644,54 €	Mapa de medições e orçamentos de 2017, cujos valores terão de ser atualizados
			2020 2021 546 210,00 € 2022 557 134,20 € 2023 568 276,88 €	

17 10602

BAIRRO DO FORTE DA BELA VISTA - 1ª Prioridade

Reabilitação dos Edifícios do Bairro Municipal do Forte da Bela Vista	Nível da Intervenção	Fases da Intervenção	Porcentagem de Fogos a Intervencionar	Estimativa de Custos	Observações
<p>Reabilitação dos Edifícios do Bairro Municipal do Forte da Bela Vista</p> <p>Ano de construção: 1988-1989</p> <p>N.º de Fogos: 167</p> <p>N.º de Edifícios: 20</p> <p>Área Bruta Construída: 14 715,71 m²</p> <p>Área das Coberturas: 8 204,1 m²</p> <p>Propriedade de Habitação Pública: 125 Fogos - 74,85%</p> <p>Propriedade de Habitação Privada: 42 Fogos - 25,15%</p> <p>Reabilitação das partes comuns dos Edifícios</p> <p>A INTERVENÇÃO CONTEMPLA:</p> <ul style="list-style-type: none"> Reabilitação de estruturas de betão armado; Substituição das telhas cerâmicas, por telhas cerâmicas tipo lusas, com colocação de isolamento térmico pelo interior; Instalação de isolamento térmico nas paredes das fachadas, reparação das juntas de dilatação e pinturas; Substituição das caixilhariças em PVC, com vidro duplo e estores em PVC perfurado de enrolar com isolamento Substituição de portas de palm, por portas blindadas de madeira; Instalação dos quadros elétricos e águas, no piso térreo, junto ao arranque das escadas no r/c; Instalação de intercomunicadores, junto ao arranque das escadas no r/c; Varandas, Corredores e Caixas de Escadas Demolição do pavimento existente e rodapés das varandas e corredores, para aplicação de isolamento, com acabamento em ladrilhos cerâmicos; Substituição dos elementos metálicos por elementos em perfis maciços em aço laminado; As escadas com degraus em consola, serão substituídos por degraus em aço laminado, com corrimãos em tubo de aço laminado; Substituição de todas as colunas de água e colunas de electricidade originais. 	<p>PROFUNDA</p>	<p>2021-2023</p>	<p>15% Fogos</p>	<p>2020</p> <p>2021</p> <p>9 195 007,26 €</p> <p>2022</p> <p>9 378 907,41 €</p> <p>2023</p> <p>9 566 485,55 €</p> <p>Mapa de medições e orçamentos de 2018, cujos valores terão de ser atualizados</p>	
<p>Reabilitação de Habitações</p> <p>Fogos</p> <ul style="list-style-type: none"> Instalações Sanitárias Demolições (picagem de paredes e tetos), Arranques (mosaicos e azulejos), e Desmontes (equipamento sanitário); Substituição das redes de águas e esgotos; Reparação e pintura de paredes e tetos; Assentamento dos equipamentos sanitários, incluindo acessórios; <p>Cozinhas</p> <ul style="list-style-type: none"> Demolições (picagem de paredes e tetos), Arranques (mosaicos e azulejos), e Desmontes (equipamento de cozinha); Substituição das redes de águas e esgotos; Reparação e pintura de paredes e tetos; Assentamento dos revestimentos das paredes e pavimentos; Assentamento do móvel de lava-loiça, incluindo acessórios; <p>CAIXAS DE ESGOTO: Deslocalização das caixas de esgoto existentes, no interior dos edifícios/habitações, para o exterior</p>	<p>25 Fogos</p>		<p>2020</p> <p>2021</p> <p>803 250,00 €</p> <p>2022</p> <p>819 315,00 €</p> <p>2023</p> <p>835 701,30 €</p>		

BAIRRO DA BREJOEIRA - 2ª Prioridade

Reabilitação dos Edifícios do Bairro Municipal da Brejoeira



Área de Construção: 1978;
 Nº de Fogos: 127
 Nº de Edifícios: 127

Área Enula de Construção: 1.940,80m²

Área das Coberturas: 1.940,80m² (27 FOGOS)

Propriedade de Habitação Pública: 27 Fogos - 21,25%

Propriedade de Habitação Privada: 94 Fogos - 78,75%

Reabilitação das partes comuns dos Edifícios

A INTERVENÇÃO CONTEMPLA A SUBSTITUIÇÃO DAS 24 COBERTURAS:

Estrutura Metálica de apoio:

Estrutura S275, incluindo fixações, tratamento (decapagem manual ao grau Sa 2 1/2; Aplicação de primário do tipo ou equivalente da Hempel 15P31 com 60 mic; Fixações em chapa galvanizada, incluindo as fixações em varão roscaado; Pilares tubulares em tubo galvanizado de 60x60x5,0mm para suporte das madres. Madres em perfil de aço galvanizado.

Cobertura em Painel Sandwich:

Painel sandwich de cobertura de acordo com a Norma (EN 14 509:2013), reacção ao fogo B - s2, d0 (antigo M1), segundo a Norma NF EN 13501-1 + A1 : 2013, do tipo (PIR CS 5 - 1000 NORMAL) ou equivalente, com 80mm de espessura de isolamento em poliuretano, com 0,50/0,50mm de espessura de chapa, incluindo perfis acessórios, de remate, fixações e todos os trabalhos necessários de acordo com peças desenhadas. Cumeeira e Capeamento em chapa de aço lacada com 0,50mm de espessura

Observações	Estimativa de Custos	Percentagem de Fogos a Intervencionar	Fases da Intervenção	Nível da Intervenção	
		0%	2024-2026	LIGEIRA	
	2020				
	2021				
	2022				
	2023				
	2024				
	400 499,90 €				
	2025				
	408 509,90 €				
	2026				
	416 680,10 €				
Das 27 habitações municipais, 3 das coberturas já foram substituídas (Rua da Brejoeira nº24, nº26 e nº28)					

BAIRRO DA QUINTA DE SANTO ANTÓNIO - 2ª Prioridade

Reabilitação dos Edifícios do Bairro Municipal da Quinta de Santo António



Ano de Constituição - 1994-2010
 Nº de Fogos - 216
 Nº de Edifícios - 27
 Área Bruta de Construção - 17 446,88m²
 Área das Coberturas - 6 896,98m²
 Propriedade de Habitação Pública - 216 Fogos - 99,17%
 Propriedade de Habitação Privada - 4 Fogos - 1,83%

Reabilitação das partes comuns dos Edifícios

A INTERVENÇÃO CONTEMPLA:

- Substituição das coberturas por painéis sandwich - montagem de escadas para acesso à cobertura;
- Reparação a pinturas de fachadas;
- Reparação ou substituição de estendais;
- Caldeiras e Tubos de queda pluviais;
- Calças de Escadas;
- Reparação de paredes/tetos e pinturas;
- Decapagem/ tratamento e pintura de sup. metálicas (corrimão);
- Substituição das portas das arrecadações e de todos os contadores;
- Substituição dos intercomunicadores, e reparação / substituição dos equipamentos elétricos das partes comuns;
- Segurança Contra Incêndios
- Fornecimento e montagem de equipamento de segurança contra incêndios;

Fogos

Instalações Sanitárias

- Demolições (picagem de paredes e tetos), Arranques (mosaicos e azulejos), e Desmontes (equipamento sanitário);
- Substituição das redes de águas e esgotos;
- Reparação e pintura de paredes e tetos;
- Assentamento dos revestimentos das paredes e pavimentos;
- Assentamento dos equipamentos sanitários, incluindo acessórios;

Cozinhas

- Demolições (picagem de paredes e tetos), Arranques (mosaicos e azulejos), e Desmontes (equipamento de cozinha);
- Substituição das redes de águas e esgoto;
- Reparação e pintura de paredes e tetos;
- Assentamento dos revestimentos das paredes e pavimentos;
- Assentamento do móvel de lava-loiça, incluindo acessórios;

CAIXAS DE ESGOTOS:

- Deslocalização das caixas de esgoto existentes, no interior dos edifícios/habitções, para o exterior

Nível da Intervenção	Fases da Intervenção	Percentagem de Fogos a Intervencionar	Estimativa de Custos	Observações
LIGEIRA	2024-2026	10% Fogos		
			2020	
			2021	
			2022	
			2023	
			2024	
			2 832 759,60 €	
			2 889 414,79 €	
			2026	
			2 947 203,09 €	
		21,1066%	2020	
			2021	
			2022	
			2023	
			2024	
			716 028,87 €	
			2025	
			730 349,45 €	
			2026	
			744 956,44 €	

20 DE JULHO - 2ª Prioridade

Reabilitação dos Edifícios de 20 de Julho



Ano de Construção: 1978-1984

Nº de Fogos: 264

Nº de Escalões: 20

Área Bruta de Construção: 20.127,77m²

Área das Coberturas: 3.466,40m²

Propriedade de Habitação Pública: 0% Fogos: 16,22%

Propriedade de Habitação Privada: 162 Fogos: 63,78%

Reabilitação das partes comuns dos Edifícios

A INTERVENÇÃO CONTEMPLA:

Encapsulamento das coberturas;

Reparação ou substituição de estandais;

Reparação e pinturas de fachadas;

Caixas de Escadas

Reparação de paredes/tetos e pinturas;

Substituição das portas das arrecadações e de todos os contadores;

Substituição dos intercomunicadores, e reparação / substituição dos equipamentos elétricos das partes comuns;

Reparação dos elevadores e equipamentos associados;

Segurança Contra Incêndios

Fornecimento e montagem de equipamento de segurança contra incêndios;

Reabilitação de Habitações

Fogos

Instalações Sanitárias

Demolições (pícares de paredes e tetos), Arranques (mosaicos e azulejos), e Desmontes (equipamento sanitário);

Substituição das redes de águas e esgotos;

Reparação e pintura de paredes e tetos;

Assentamento dos revestimentos das paredes e pavimentos;

Assentamento dos equipamentos sanitários, incluindo acessórios;

Cozinhas

Demolições (pícares de paredes e tetos), Arranques (mosaicos e azulejos), e Desmontes (equipamento de cozinha);

Substituição das redes de águas e esgotos;

Reparação e pintura de paredes e tetos;

Assentamento dos revestimentos das paredes e pavimentos;

Assentamento do móvel de lava-loiça, incluindo acessórios;

CAIXAS DE ESGOTOS

Deslocação das caixas de esgoto existentes, no interior dos edifícios/habitações, para o exterior.

Nível da Intervenção	Fases da Intervenção	Porcentagem de Fogos a Intervencionar	Estimativa de Custos	Objetivos																
MEDIA	2024 a 2026	11%	<table border="1"> <tr><td>2020</td><td></td></tr> <tr><td>2021</td><td></td></tr> <tr><td>2022</td><td></td></tr> <tr><td>2023</td><td></td></tr> <tr><td>2024</td><td></td></tr> <tr><td>2025</td><td>811 825,20 €</td></tr> <tr><td>2026</td><td>828 061,71 €</td></tr> <tr><td></td><td>844 622,94 €</td></tr> </table>	2020		2021		2022		2023		2024		2025	811 825,20 €	2026	828 061,71 €		844 622,94 €	Intervenção para 18 edifícios de propriedade mista e um edifício de propriedade municipal com 1 empreitada (Rua Dr. Álvaro Gomes nº2- proc. de emp. CPREV 26/2019).
2020																				
2021																				
2022																				
2023																				
2024																				
2025	811 825,20 €																			
2026	828 061,71 €																			
	844 622,94 €																			
20 Fogos																				
			<table border="1"> <tr><td>2020</td><td></td></tr> <tr><td>2021</td><td></td></tr> <tr><td>2022</td><td></td></tr> <tr><td>2023</td><td></td></tr> <tr><td>2024</td><td></td></tr> <tr><td>2025</td><td>920 608,55 €</td></tr> <tr><td>2026</td><td>939 020,72 €</td></tr> <tr><td></td><td>957 801,14 €</td></tr> </table>	2020		2021		2022		2023		2024		2025	920 608,55 €	2026	939 020,72 €		957 801,14 €	
2020																				
2021																				
2022																				
2023																				
2024																				
2025	920 608,55 €																			
2026	939 020,72 €																			
	957 801,14 €																			



SETÚBAL

Estratégia Local de Habitação do Concelho de Setúbal

BAIRRO DA BELA VISTA - 2ª Prioridade

Reabilitação dos Edifícios do Bairro Municipal da Bela Vista

Ano de Constituição: 1978-1988

Nº de Fogos: 838

Nº de Edifícios: 46

Área Bruta de Construção: 83.460,98m²

Área das Coberturas: 26.300,13m²

Propriedade de Habitação Pública: 413 Fogos - 49,28%

Propriedade de Habitação Privada: 425 Fogos - 50,72%



MÉDIA

2024-2026

10% Fogos

Estimativa de Custos

2020

2021

2022

2023

2024

2025

2026

2020

2021

2022

2023

2024

2025

2026

2 830 018,88 €

2 886 619,26 €

2 944 351,65 €

Reabilitação das partes comuns dos Edifícios

A INTERVENÇÃO CONTEMPLA:

- Encapsulamento das coberturas em fibrocimento;
- Tratamento de armaduras à vista, juntas de dilatação e selagem de fissuras;
- Regularização das paredes das fachadas;
- Aplicação de primário e pinturas;
- Substituição dos tubos de queda em PVC;
- Caixas de Escadas e Varandas
- Tratamento de armaduras à vista, e selagem de fissuras;
- Aplicação de primário e pinturas;
- Aplicação de pedra nos parapeitos das varandas, nas zonas onde não existe pedra e retirada das pedras danificadas;
- Substituição do bloco das caixas de correio que estejam danificadas;
- Retirada de flocinho metálico dos degraus das escadas, repavimentação e aplicação de pavimento antiderrapante;
- Retirada das condutas do lixo;
- Reparação dos quadros elétricos dos edifícios e aplicação de luminárias nas partes comuns;
- Colocação de intercomunicadores e campainhas;
- Substituição de todas as colunas de água e colunas de eletricidade originais;
- Portas de contadores

Substituição das portas dos contadores danificadas:

Reabilitação de Habitações

- Fogos
- Instalações Sanitárias
- Demolições (picagem de paredes e tetos), Arranques (mosaicos e azulejos), e Desmontes (equipamento sanitário);
- Substituição das redes de águas e esgotos;
- Reparação e pintura de paredes e tetos;
- Assentamento dos revestimentos das paredes e pavimentos;
- Assentamento dos equipamentos sanitários, incluindo acessórios;

Cozinhas

- Demolições (picagem de paredes e tetos), Arranques (mosaicos e azulejos), e Desmontes (equipamento de cozinha);
- Substituição das redes de águas e esgotos;
- Reparação e pintura de paredes e tetos;
- Assentamento dos revestimentos das paredes e pavimentos;
- Assentamento do móvel de lava-loixa, incluindo acessórios;

CAIXAS DE ESGOTO: Deslocação das caixas de esgoto existentes, no interior dos edifícios/habitações, para o exterior.

CPREV 39/2018 - Obras de reparação estrutural da caixa de escadas - Rua do Antigo Olival nº8;

CP42/2018 - Conservação dos edifícios da Av. da Bela Vista nº24; Rua do Antigo Olival nº12 (incluindo a substituição da cobertura).

AFONSO COSTA - 2ª Prioridade

Reabilitação dos Edifícios do Afonso Costa



Área de Construção: 16077,20m²

Nº de Fogos: 324

Nº de Edifícios: 66

Área Bruta de Construção: ~26 665,45m²

Área das Coberturas: 24 720,06m²

Propriedade da Habitação Pública: 324 Fogos - 99,07%

Propriedade de Habitação Privada: 3 Fogos - 0,93%

Reabilitação das partes comuns dos Edifícios

A INTERVENÇÃO CONTEMPLA:

- Substituição das coberturas por painéis sandwich - montagem de escadas rebatíveis para acesso à cobertura;
- Instalação de isolamento térmico nas paredes das fachadas, reparação das juntas de dilatação e pinturas;
- Reparação ou substituição de estandais;
- Substituição de caixilharias e estores, por caixilharias em alumínio termolacado, com vidro duplo e estores em alumínio perfilado de Caixas de Escadas
- Reparação de paredes/tetos e pinturas;
- Decapagem/ tratamento e pintura de sup. metálicas (comiões);
- Substituição das portas das arrecadações e de todos os contadores;
- Substituição dos intercomunicadores, e reparação/substituição dos equipamentos elétricos das partes comuns;
- Segurança Contra Incêndios
- Fornecimento e montagem de equipamento de segurança contra incêndios;

Reabilitação de Habitações

- Fogos
- Instalações Sanitárias
- Demolições (picagem de paredes e tetos), Arranques (mosaicos e azulejos), e Desmontes (equipamento sanitário);
- Substituição das redes de águas e esgotos;
- Reparação e pintura de paredes e tetos;
- Assentamento dos revestimentos das paredes e pavimentos;
- Assentamento dos equipamentos sanitários, incluindo acessórios;
- Cozinhas
- Demolições (picagem de paredes e tetos), Arranques (mosaicos e azulejos), e Desmontes (equipamento de cozinha);
- Substituição das redes de águas e esgotos;
- Reparação e pintura de paredes e tetos;
- Assentamento dos revestimentos das paredes e pavimentos;
- Assentamento do móvel de lava-loiça, incluindo acessórios;

CAIXAS DE ESGOTO: Deslocalização das caixas de esgoto existentes, no interior dos edifícios/habitações, para o exterior

Nível da Intervenção	Fases da Intervenção	Percentagem de Fogos a Intervencionar	Estimativa de Custos	Observações
PROFUNDA	2024-2026	15% Fogos		
A INTERVENÇÃO CONTEMPLA:				
			2020	
			2021	
			2022	
			2023	
			2024	
			1 136 553,77 €	
			2025	
			1 159 284,84 €	
			2026	
			1 182 470,54 €	
Reabilitação de Habitações				
			2020	
			2021	
			2022	
			2023	
			2024	
			1 636 637,43 €	
			2025	
			1 669 370,17 €	
			2026	
			1 702 757,58 €	



4. REC. 3.100

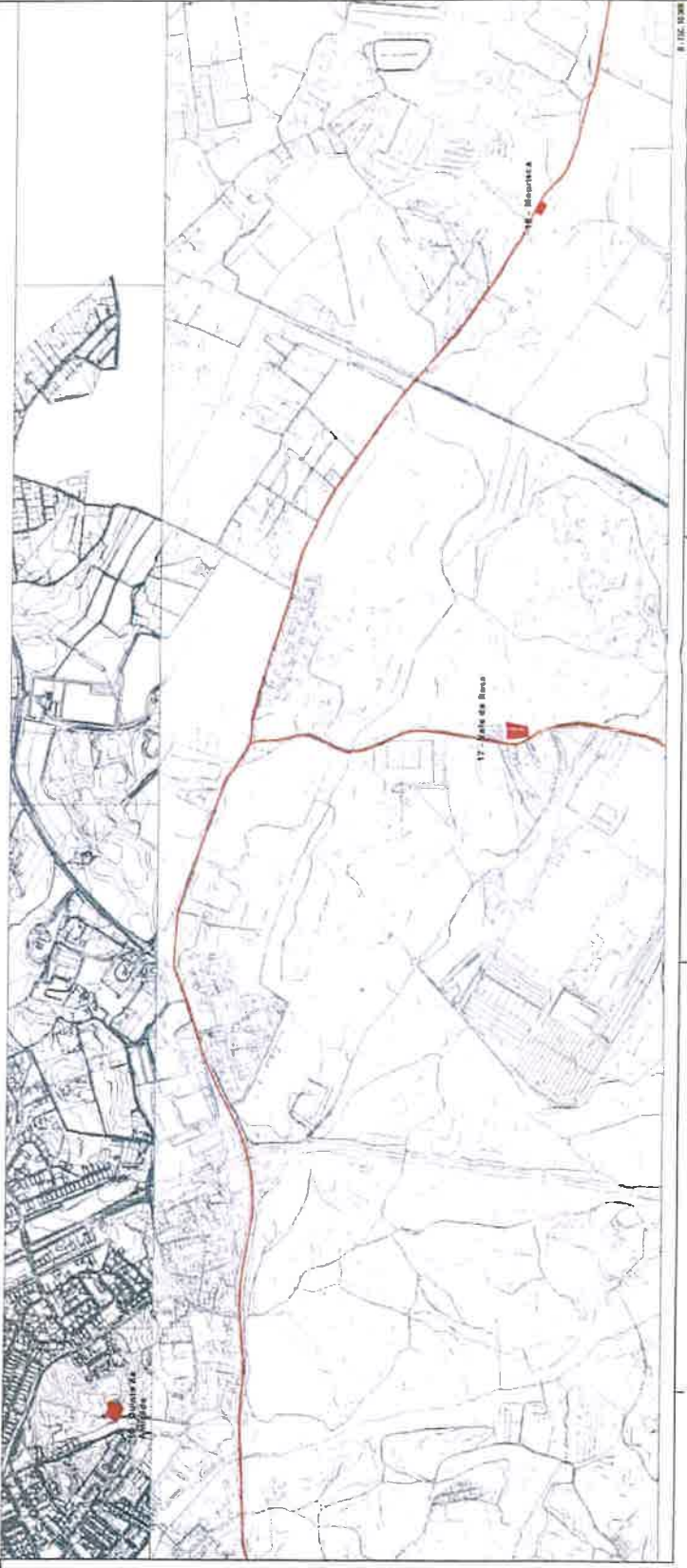

8. REC. 3.100



ABREVIATURAS E/OU EXEMPLOS	INFORMAÇÃO ANUAL/DUA
1. Área de Intervenção	1
2. Pólo de Intervenção	5
3. Estruturação da Rede	11
4. Área de Intervenção	7
5. Área de Intervenção	17
6. Área de Intervenção	10
7. Área de Intervenção	104
8. Área de Intervenção	62
9. Área de Intervenção	242
10. Área de Intervenção	31
11. Área de Intervenção	25
12. Área de Intervenção	69
13. Área de Intervenção	1
14. Área de Intervenção	5
15. Área de Intervenção	12
16. Área de Intervenção	22
17. Área de Intervenção	5
18. Área de Intervenção	8
19. Área de Intervenção	12
20. Área de Intervenção	16
21. Área de Intervenção	17
22. Área de Intervenção	20
23. Área de Intervenção	1
24. Área de Intervenção	1
25. Área de Intervenção	1
26. Área de Intervenção	1
27. Área de Intervenção	1
28. Área de Intervenção	1
29. Área de Intervenção	1
30. Área de Intervenção	1
31. Área de Intervenção	1
32. Área de Intervenção	1
33. Área de Intervenção	1
34. Área de Intervenção	1
35. Área de Intervenção	1
36. Área de Intervenção	1
37. Área de Intervenção	1
38. Área de Intervenção	1
39. Área de Intervenção	1
40. Área de Intervenção	1
41. Área de Intervenção	1
42. Área de Intervenção	1
43. Área de Intervenção	1
44. Área de Intervenção	1
45. Área de Intervenção	1
46. Área de Intervenção	1
47. Área de Intervenção	1
48. Área de Intervenção	1
49. Área de Intervenção	1
50. Área de Intervenção	1
51. Área de Intervenção	1
52. Área de Intervenção	1
53. Área de Intervenção	1
54. Área de Intervenção	1
55. Área de Intervenção	1
56. Área de Intervenção	1
57. Área de Intervenção	1
58. Área de Intervenção	1
59. Área de Intervenção	1
60. Área de Intervenção	1
61. Área de Intervenção	1
62. Área de Intervenção	1
63. Área de Intervenção	1
64. Área de Intervenção	1
65. Área de Intervenção	1
66. Área de Intervenção	1
67. Área de Intervenção	1
68. Área de Intervenção	1
69. Área de Intervenção	1
70. Área de Intervenção	1
71. Área de Intervenção	1
72. Área de Intervenção	1
73. Área de Intervenção	1
74. Área de Intervenção	1
75. Área de Intervenção	1
76. Área de Intervenção	1
77. Área de Intervenção	1
78. Área de Intervenção	1
79. Área de Intervenção	1
80. Área de Intervenção	1
81. Área de Intervenção	1
82. Área de Intervenção	1
83. Área de Intervenção	1
84. Área de Intervenção	1
85. Área de Intervenção	1
86. Área de Intervenção	1
87. Área de Intervenção	1
88. Área de Intervenção	1
89. Área de Intervenção	1
90. Área de Intervenção	1
91. Área de Intervenção	1
92. Área de Intervenção	1
93. Área de Intervenção	1
94. Área de Intervenção	1
95. Área de Intervenção	1
96. Área de Intervenção	1
97. Área de Intervenção	1
98. Área de Intervenção	1
99. Área de Intervenção	1
100. Área de Intervenção	1
TOTAL	238
TOTAL	744



SETUBAL

ESTADÍSTICA LOCAL DE HABITAD

ELM.19

Plano de Ordenamento Municipal

Comunidade dos Municípios

Setúbal, 2019